Հարգելի՛ ընթերցող.

ԵՊՀ հայագիտական հետազոտությունների ինստիտուտը, չհետապնդելով որևէ եկամուտ, իր կայքերում ներկայացնելով հայագիտական հրատարակություններ, նպատակ ունի հանրությանն ավելի հասանելի դարձնել այդ ուսումնասիրությունները:

Մենք շնորհակալություն ենք հայտնում հայագիտական աշխատասիրությունների հեղինակներին, հրատարակիչներին:

Մեր կոնտակտները՝

Պաշտոնական կայք՝ ***http://www.armin.am***

Էլ. փոստ՝ ***info@armin.am***

ՌՈՒԲԷՆ

ՀԱՅ ՅԵՂԱՓՈԽԱԿԱՆԻ ՄԸ ՅԻՇԱՏԱԿՆԵՐԸ

Ա. ՀԱՏՈՐ

ԿԱՐՍԻ ՀՆՈՑԻՆ ՄԷՋ (1904)

Գ. ՀՐԱՏԱՐԱԿՈՒԹԻՒՆ

Հ.Ց.Դ. ՌՈՍՏՈՍ Ե.Մ.

ԹԵՀՐԱՆ 1982

Ծիշածս ու չյիշածս անունները կը ներկայացնեն այն սերունդը, որ իր վոհաբերութեամբ, իր յեղափոխական խառնուածքով, իր բարոյական ըմբռնումներով մէկ անգամ միայն ծնաւ մեր կեանքին մէջ եւ երկրորդ անգամ այլեւս աշխարհ չտեսաւ: Անոնցմէ ոմանք միայն յիշեցի, ...բայց ուրիշ ատեն, երբ կարելի լինի, պէտք է տալ անոնց բոլորին նկարագիրը, որովհետեւ անոնցմէ ոմանք հայոց կեանքի մէջ վճռական դեր կատարեցին: Ես շատ սերունդներ տեսայ տարբեր վայրերու մէջ, բայց այդ սերունդին համն ու հոտը տարբեր էր, ինչպէս Արտամետի խնձորինը, թէկուզ մէջը որդ ինկած լինի...

ՌՈՒԲԷՆ

ՍՈՆՕՓ.— «Հայ յեղափոխականի մը յիշատակին» այս հրատարակութենէն դուրս ձգած եմ Արամի յուշերը, որովհետեւ կը գրուէին առաջին հրատարակութեան ի. հատորի ատեն կէսը, ետին սեռեր վերահրատարակուած են արդէն Արամի ծուխրատ մեր հատորին մէջ, սեռը մահուան յիսնամեակին առթիւ, 1970ին:

ՌՈՒԲԷՆԻ ՅՈՒՇԵՐՈՒ ԵՐԿՐՈՐԴ ՀՐԱՏԱՐԱԿՈՒԹԵԱՆ ԱՌԹԻՒ

«Հայ յեղափոխականի մը յիշատակները» շարքին ներկայ հրատարակութիւնը, մեր ողբացեալ ընկերոջ մահուան քսանամեակին առթիւ, անոր յիշատակին յարգանքի տուրք մը չէ միայն, այլ նաեւ, ու մանաւանդ, անհրաժեշտութիւն մը:

Իրօք, Ռուբէնի յուշերու առաջին հրատարակութեան եօթը հատորները երկար ժամանակէ ի վեր սպառած են արդէն, եւ դարձած՝ փաստօրէն անգտանելի:

Իրենց բովանդակութեամբ, եւ իր պարզութեան մէջ այնքա՜ն հրապուրիչ լեզուով, անոնք միաժամանակ հում նիւթ են պատմագրին թէ հայ ժողովուրդի հոգեբանութիւնը ուսումնասիրողին համար, ազգային–յեղափոխական փիլիսոփայութեան եւ տեսութեանց դասագիրք, ինչպէս նաեւ ներշնչումի անսպառ աղբիւր՝ մեր երիտասարդ սերունդներուն ու պատանիներուն համար: «Հայ յեղափոխականի մը յիշատակները» այն հապճեպ հատորներէն են, որոնք հաւասար հետաքրքրութեամբ ու խանդավառութեամբ կը կարդացուին դպրոցական տարիքի պատանիին ու կապմուած մտաւորականին կողմէ:

Ճիշդ այնպէս՝ ինչպէս Ռուբէնը ի՛նքը — մեր ողբացեալ մեծ ընկերը — կը տպաւորէր, հաւասար համակրանքով ու անխառն ակնածանքով կը լեցնէր մեծն ու պզտիկը, — պատանիներն ու երիտասարդները՝ իր առինքնող, խանդավառող ու գօտեպնդող ժպիտով, մտքի ու գրչի մարդիկը՝ հայ ժողովուրդի բնածին իմաստութենէն բխող իր զուլալ bon sens-ով, հարցերը ներկայացնելու եւ տրամաբանելու իր ինքնատիպ, բայց այնքա՜ն առողջ եւ միաժամանակ այնքա՜ն համով եղանակով:

Տեղը չէ Ռուբէնի անձին ու գործին ամբողջական քնո-

թշուառն ու գնահատանքը փորձելու: Մեծ Մարդակերտներու զաղափարական հնոցին մէջ թրծուած եւ Հայ Յեղափոխական Դաշնակցութեան արիւնոտ ուղին ընտրող Ռուբէնն ու իր նմանները փառքի ակնկալութիւն չունէին անկասկած, այլ Հայաստանի ապատագրութեան դատին համար իրենց երիտասարդ կեանքը նուիրաբերելու համեստ ու արդա՛ր յաւակնութիւնը միայն: Բայց անոնցմէ ոմանց գործունէութիւնը եկաւ փառքի էջեր, եւ երբեմն՝ նոր դիմագծութիւն տալու մեր նորագոյն պատմութեան ու նորակերտ հայրենիքին: Անոնցմէ եղաւ Ռուբէնը: Եւ անոնց անունը Հայոց Պատմութեան կը պատկանի այլեւս:

Հ. Ճ. Դ. ԲԻՒՐՕ

ՅԱՌԱՋԱԲԱՆ

Անմիջականօրէն դերակատարներէն լսածը եւ կամ աչքով տեսածը անիրական եւ սուտ չի կրնար լինել, բայց լրիւ ճշմարիտ ալ չի կրնար համարուիլ. զուտնային ճայնը հարեւորին հաճոյք, իսկ նուրբ ականջներուն սոսկում կը պատճառէ:

Իրականութիւնը ըմբռնելու համար հեղինակներ կարդալը չփոթութեան մատնուելու համազօր է. հոն առանցքը ինքն է, աշխարհը՝ մոլորակ. ճակատի պապակած հերոսը դիտմամբ մոռացուած է, իսկ անոր ջրկիրը՝ հերոս ներկայացուած: Այդ կը թելադրուի իւր անձի կամ կուսակցութեան, կամ դասի չահերէն:

Կարդալ օրէնքնե՞րը ատուգման համար: Այդ ալ չինուած է անօրէն գործերը օրինականացնելու համար:

Կարդալ վաւերական փաստաթուղթե՞րը՝ բայց դրանք չինուած են բուն եղելութիւնները քողարկելու համար:

Կարդալ օրական թղթակցութիւննե՞րը մամուլի մէջ. բայց անոնք գրուած են յատուկ նպատակով, նախ վարձատրութիւն ստանալու, յետոյ բաւարարելու վարձատրողին եւ խուժանին բնազդները:

Ահա այս թերութեանց համար պատմութիւնը եւ ընկերային ուսումնասիրութիւնները դեռ եւս հեռու են գիտութիւն լինելէն. ոմանք կ'ըսեն նման գիտութիւն կայ, ոմանք կ'ըսեն չկայ:

✉

1905էն սկսած՝ առվորութիւն ըրի իմ գործունէութեան շրջանի մէջ տեսածս կամ լսածս նշանակալից դէպքերու նկարագրութիւնը գրի առնել, հնութեանց, աւանդութեանց, կամ երգերու մասին նօթագրութիւն ընել եւ պահել կարեւոր նամակները եւ յիշատակագրութիւնները: Այս թղթերի պատառիկները եւ կամ տետրակները կրնային խիստական ու անհրաժեշտ փաստաթղթերը դառնալ անցածի ու գործածի նկա-

րը տալու համար: Դժբախտաբար այդ վաւերագրերէն հասնողները հետքը չկայ այժմ:

Ցայց տամ, քէ ինչ տեսակի բախտի արժանացան անոնք: Վարդապետ լերան Ծովահայեաց կողմը, Շուշանց պիւղի մօտ գտնուող վանքի մէջ (որի ճիշդ անունը մոռցած եմ), կան տեղագիր արձանագրութիւններ: Վանքի ձախ պատի հիմքի քարերու բեւեռագրերը մարդ չէ տեսած: Գատճէնը հանեցի եւ որովհետեւ ինքս բան մը չէի հասկնար Ուրարտուէն մնացած այդ արձանագրութիւններէն, ճամբեցի Վարսկաստանի վրայով Մոսկուա, իմ ուսուցչապետներէն Գրիգոր Յալթաճանին եւ Մարբեանին հարցնելու համար: Անոնց ձեռքը հասա՞ն քէ ոչ այդ պատճէնները, ես լուր չունիմ. բայց վրատահ եմ, որ մատնանշած վայրին մէջ իսկականները մնացած պիտի լինին: Ճամբած եմ 1905ին:

1905–96 Թուականներուն, Կաւկասի Ինճորուտ պիւղին մէջ հիւանի պատճառով հարկադրուեցայ բանտարկուիլ եւ աշխարհէն կտրուիլ: Նկատեցի, որ չրջապատուած եմ անձերով, որոնք հայերէն եւ քրտերէն երգերու, դիւցազնավէպերու, աւանդութիւններու, հէքեաթներու եւ առհասարակ, անգիր դրականութեան անպնահատելի աղբիւրներ են: Այդ մարդիկ էին Բերկրիի Խուդոն, Սպարկերտի Սամոն, Ոզմի Ինչոն, Լաթոն եւ ուրիշները: Անկարող էի անոնց եղանակները ձայնագրել, ոչ ալ պարերը սովորիլ եւ նկարագրել, բայց կրնայի դրի առնել անոնց զուտաբարբառ երգերը, աւանդութիւնները, հէքեաթները, որոնց հնութիւնը կու գար անծանօթ ժամանակներէն, դուցէ Ուրարտուէն եւ Հայոց Ծագումէն: Թէեւ քրտերէնին անծանօթ էի, բայց այդ լեզուով երգածներն ալ դրի առի հայերէն տառերով, հասկնալով մօտաւորապէս անոնց իմաստը:

Դրանց մէջ էին Մրկ ծառ մի կեր մըջ ծովուց Իսկենեէր Թագաւորի դիւցազնավէպը, խաթա Դըմ-դըմ ցաւիկ զէռիցը պարսից դէմ ապստամբութիւնը, վոյ Ամարէ Խըբթաթի, ուր հայոց Տրդատ Թագաւորը Ամար անունը կ'առնէ, Քրտութիւնը խլամութիւնը կ'ընդունէ եւ Կարապետ ու Ծովհաննէսի դէմ կռիւ կը բանայ:

21 տետրակ եղան այդ գրութիւնները, տետրակը 100 էջէն: կը վիտակցէի, որ այդ անմահ երգերի հաւաքումով, ես ալ անմահներին կը խառնուիմ:

Այս տետրակները Վանի մէջ բռնուեցան իշխանութեան կողմէ, բայց 1908ին ազատուեցան Հնչրհիւ կոմիտաս Մեհմէտին, եւ ես հետս տարի էրզրում եւ զանոնք հոն ձգեցի:

1912ին, երբ էրզրում վերադարձայ, իմացայ որ Բժ. Զաւրիեւ, մէկ քէ երկու տարի առաջ 8 տետրակ ճամբած է Գետերբուրգ (քէ՞ Մոսկուա): Ատոնք տեղ հասած պիտի լինին, բայց որո՞ւ ձեռք լինկան, այդ չեմ գիտեր: Կ'ենթադրեմ, Ն. Մառի, Մարբեանի, Լազարեան Ճեմարանի ուսուցիչներու եւ այն գիտնականներու, որոնց մօտիկ էր Զաւրիեւը: Երկու հատորը Թողուցի փրոֆեսոր Աստուածատուր Յակոբեանի մօտ, որ ուսումնասիրէ իրը քրտագէտ եւ պատմագէտ, մնացած հատորները իմ հետ տարի Մուշ, որպէսզի արտագրեմ եւ ուղարկեմ արտասահման՝ Վենետիկ կամ Վիեննա: Չկրցի նպատակս իրագործել, դէպքերու բերումով: 1914ին, զգալով սպառնացող վտանգները, անոնց վրայ աւելացրի իմ նօթագրութիւնները դէպքերու եւ դէմքերու մասին եւ ուրիշ վաւերագրեր, ծրարեցի բոլորը մոմպատ կտաւի մէջ, դրի մի նաւթի քիթեղի մէջ եւ պահեցի իմ բնակած վայրի մէջ (ուր եւ եղած էր Բժ. Զաւրիեւի կլինիքը), Զոլոյի Գասպարի տանը տակը, գետի ափին, այն կամուրջի կողքին, որ Սբ. Մարինէ Քաղը կը միացնէ Կողու Քաղին:

1914–15 Թուականներուն, երբ վայրի գազանի նման լեռները էինք ընկած, Քիւհնապահիս՝ Ղուկասի պայուսակը կը լեցուին վաւերագրերով: Թուղթ չունէինք ծխախոտ, խաւրծիլի գալ փաթաթելու համար: Իսկ ծխելն՝ հոգեվարք ապրողին համար գերագոյն հանգիստն է: Աստր համար ալ այդ վաւերագրերը բաժնեցի ծխողներուն, որպէսզի փաթաթեն ազատանքի, հլամանի այդ կտակները եւ երկինք բարձրացընեն: Եւ հաստատ գիտեմ, որ այդ վաւերագրերը այլեւս չկան, անոնք աղօթք են դարձած:

1916ին՝ մերկացած էի բոլոր վաւերագրերէն եւ հաւաքած նիւթերէս: կը ցաւէի անոնց կորուստին, բայց չխրատա-

ուելով, ակամայ նորէն կը հաւաքուէին նիւթեր նոր կեանքին՝ կռվկռան մէջ: Առանց վրայ կ'աւելնային նօթագրութիւնները՝ Թուրքիոյ մէջ կորնցուցածս դէպքերու, դէմքերու, վաւերագրերու, հոմ նիւթերու մասին. առանց վրայ կ'աւելնային Արամի մօտ հաւաքուած թղթերը, զորս ինձ յանձնած էր, ինչ անելիքը որոշելու համար:

Անդրանիկ անունով խնուսցի երիտասարդի մը յանձնեցի դասաւորելը, արտագրելը այդ կարեւոր պատմական վաւերագրերու: Արամի մահը պատճառ եղաւ, որ մոռնամ թղթերու ապահովութեան մասին: Մի ծրար անոնցմէ ճամբեցի արտասահման, որոնց մէջն էին Մատթէոսի եւ Արամի յուշերը, որոնք տպուեցան «Հայրենիք» ամսագրին մէջ: Կը ցաւիմ, որ չճամբեցի իմ նօթագրութիւններս, զորս աւելի քառմ յիշողութեամբ ամփոփած էի, ինչպէս նաեւ այն հինգ վերստանոց քարտէսը, ուր պայմանական նշաններով նշանակուած են պատերազմները...

Առանք մնացին Երեւանի իմ բնակարանիս մէջ, երբ ես հեռացայ Զանգեզուր: Պէտք է ներքագրել, որ կամ փճացուած են, կամ գրաւուած բոլշեւիկներու կողմէ(*):

Այս բացատրութիւնները տալով, երկու նպատակ կը հետապնդեմ.—

Առաջինը՝ որ ցոյց տուած հետքով, կարելի լինի այդ ձեռագիրները որոնել եւ գտնել: Անոնց մէջ կան անտոչ եւ անգնահատելի ազգամանդներ Երկրէն, ժողովրդէն պոկուած: Հոն կան վերջին չորեքի վաւերագրեր, որ պիտի լրացնեն եւ կամ հերքեն այն, որ յետին թուով յիշուած է: Իսկականը այդ վաւերագրերն են, որ օր մը չէ օր մը պիտի գտնուին:

(*) Ցիշուած բոլոր բուդքերն ու վաւերագիրները, մինչեւ Փետրուարեան ապստամբութիւնը, ամփոփ մնացին Խուրէնի բնակարանի նկուղին մէջ: Առիթներ ունեցայ անձամբ տեսնելու եւ ստուգելու: Փետրուարեան ապստամբութեան ժամանակ յայտնեցի այդ բուդքերու մասին Ս. վրացեանին, որպէսզի կարգադրութիւն մը ընէ զանոնք աւելի ապահով վայր մը փոխադրելու: Թէ ի՞նչ կարգադրութիւն եղաւ, չգիտեմ:

Յանօթ. Ա. Խ.

ինչ որ պիտի ըսեմ, անոնց արժազանգն է միայն, յենուած յիշողութեանց վրայ՝ աղօտ եւ կիսկատար:

Երկրորդ նպատակս է՝ ցոյց տալ, որ այժմ, երբ կան լուսանկարչական մեքենաներ, սինեմայի, ձայնապնակի եւ այլ ու այլ գործիքներ՝ եթէ լինին հաղորդակցական դիւրութիւններ, եթէ գիտակցուի արժէքը ժայռերու վրայ խազուած նկարներու եւ ձեւերու, բլուրներու մէջէն ցցուած տարօրինակ քարերու, աւերակներու մնացորդներու, ուր մեր պապերու միտքը, խօսքը եւ կեանքն է դրոշմուած, եթէ չարհամարհուին անոնց թոռներու պատմած ու երգած, չարժումներով արտայայտուած եւ անճոռնի կարծուած արտայայտութիւնները, ապա այդ բոլորը կրնան դառնալ վաւերագրեր հնաւուրց մեր պատմութեան եւ անցած ու ընացած մեր ճաշակի եւ ստեղծագործութեան, նպատակի, որ գործիքներով կարելի է անխարդախօրէն արձանագրել:

Իւրաքանչիւր ժողովուրդ հետաքրքիր է գիտնալու իր ծագումը, իր անցեալը: Երբ պատմական տուեալները չեն բաւարարեր իր այդ հետաքրքրութիւնը գոհացնելու, ան իր երեւակայութեամբ, իր ազգային յիշողութեամբ կը ստեղծէ առասպելական մի բացատրութիւն, որ յաճախ կը խառնուի աստուածներու պատմութեան հետ, որոնք անկիզբ են եւ անվերջ:

Առանց պատմութեան ազգ չկայ: Ազգի մը պատմութիւնն արձանագրուած է կամ բանաւոր աւանդութեանց, արձակ ու չափածոյ պատմուածքներու, սովորութիւններու եւ առասպելականի հէքեաթներու միջոցով, եւ կամ փորագրուած է քարերու եւ գրուած մագաղաթներու վրայ:

Ժողովրդական անգիր պատմութիւնը, որ դարերու ընթացքին կը կերտուի, կը պատմուի, որքան ալ որ ան չհաստատուի վաւերագրերով, որքան ալ ան ըլլայ առասպելախառն, որքան ալ անճիշդ ըլլայ իր ցոյց տուած ժամանակագրութեամբ, վայրերու մատնանշումներով, — հիմքին մէջ սուտ չէ, իրական է: Այդ պատմութեանց, աւանդութեանց մէջ պիտի որոնել անցեալի դէպքերը եւ ապրումները, նկրկայի իր որոնումները եւ ապագայի յոյսերու բնագր-

նները, որոնք խառնված են վէպի, պատմուածքի քողին տակ։ Ժողովուրդի մը իրական նկարագիրը, անոր անցեալը կարելի է գտնել իր անգիր բանահիւսութեան մէջ, որ ամէն ինչ խառնուցած լինելով իր հերոսներու մէջ, պատմութիւն չէ, այլ պատմութեան նիւթը։

Անհատին պատմութիւնը իր անցեալի յիշողութիւնն է, որ կրնայ դրուիլ կամ չդրուիլ, բայց ան միշտ կենդանի կը մնայ քանի ինքը մեռած չէ։ Այդ պատմութիւնը իր չրջապատը կարող է մասամբ գիտնալ, կամ բնաւ չգիտնալ, այդ կարեւոր չէ անոր համար։ Բայց անհատին համար իր պատմութեան յիշողութիւնը անխուսափելի, անբաժանելի մասն է իր էութեան եւ ան անկարող է ազատիլ իր անցեալի յիշողութիւններէն, որպէս թէ ան լինէր մի կենսական մասը իր ներկայի եւ ապագայի համար։ Այդ յիշողութիւնը յաճախ կը զգացնէ իր ներկայութիւնը, երբ մարդը անգիտակից է, քնած՝ երազներու միջոցով։

Ազգը նոյն ցեղին պատկանող սերունդներու մի անհատականութիւն է. տարբերութիւնը միայն այն է, որ անձի անհատականութիւնը սահմանաւորուած է կարճ ժամանակամիջոցով, իսկ ազգինը՝ ժամանակի սահմանաւորում չունի։ Ան յաւիտենական է, երբ յիշողութիւնը չէ կորսնցուցած. ան մահկանացու է, երբ իր անցեալով հպարտ չէ եւ կամ պատճառ չի գիտեր եւ երբ ազդովին չէ բնաջնջուած։ Երբ մի ազգ իր յիշողութեամբ, իր սկիզբը կ'ընտրէ երկրի ստեղծագործութեննէն, եւ իր պատմութիւնը կը սկսի դիցաբանութեամբ հրեաներու, յոյներու, հայերու եւ այլոց նման, ան կը դառնայ անմահ, անկախ իր թիւէն, որակէն եւ իր աննպաստ կացութեննէն։

* * *

Այսպիսի ամաւարտ վիճակի մէջ կը մնայ այս յառաջաբանը, զոր հայրս կ'ուզէր գրել իբր մի կտակ։ Ինծի կը մնայ միայն հակիրճ լրացուցիչ տեղեկութիւններ տալ Ծուշերու վերաբերեալ ձեռագիրներու, ինչպէս եւ այս հատորներու հրատարակութեան մասին։

Թաւրիզի մէջ, ուր հայրս կ'ապրէր 1921 թ. Ա. Աւտանդիլեանի մօտ, կը պատմէ ամոր իր դեռ եւս թարմ յիշողութիւնները, եւ ամ գրի կ'առնէր զամոնք։ Այսպէսով կը հաւաքուի մօտ 1200 էջ հում նիւթ, ուր մէջ ընդ մէջ կան հատուածներ՝ հօրս ձեռքով գրուած։

Ռուբէն Դարբինեանի պնդումներուն վրայ է, որ հայրս Փարիզի մէջ կը ձեռնարկէ իր այս նօթերու առաջին վերամշակման։ *Հայ Ճեղափոխականի մը Ճիշտակները* լոյս կը տեսնեն *Հայրենիք* ամսագրի առաջին թիւէն սկսեալ։ Յաջորդաբար կը տրուին ամոնց մէջ Տարօնի պատմութիւնը (որ կը կազմէ ներկայ հրատարակութեան Գ. եւ Դ. հատորներու նիւթը), Պոլսոյ կեանքը (Զ. հատորի վերջին մասը) եւ կարսի շրջանը (Ա. հատորի սկիզբը)։

1950 Մայիսին, Հէրրի Քարեան եւ Ալեք Փիլիպոս կը ծանօթանան հօրս հետ, եւ, քոզ իրենք ըսեն թէ ինչ բանէ առաջնորդուելով՝ կ'առաջարկեն տպագրել Ծուշերը առանձին հատորներով, ստանձնելով նիւթական բոլոր հոգերը։ Յատկապէս այս ձեռնարկին համար կը հիմնեն տպարան մը Լոս Անճելըս, մասնաւորապէս Հէրրի Քարեանի անդուլ ջանքերով։

Չէր կարելի արդէն լոյս տեսած նիւթերը եղածին պէս արտատպել։ Հարկ էր, որ ամոնք վերստին վերամշակուելով, յաւելումներու եւ կրճատումներու ենթարկուէին, որպէսզի աւելի միաձոյլ դառնային։ Ա՛յդ է պատճառը, որ ընթերցողը զգալի տարբերութիւն մը պիտի նկատէ այս եւ *Հայրենիքի* նիւթերու միջեւ։

Որոշ յարմարութեանց համար, հրատարակութիւնը կը սկսի Գ. եւ Դ. հատորներէն (Տարօնի աշխարհ, 1906–1908)։ Ճետոյ կը տպուի Բ. հատորը (Ախլաթ, Վան, Թիֆլիս 1908), որուն նիւթերը անտիպ էին։ Ապա կը տպուի Զ. հատորը (Կարս–Պոլիս 1908–1909)՝ մասամբ անտիպ նիւթերէ։

Մահը վրայ հասաւ, երբ հայրս կ'աշխատէր Ա. հատորի վրայ։ Ասոր առաջին տասը գլուխները պատրաստ էին արդէն։ ամոնց յաջորդող նիւթը, որ առնուած է վերը յիշուած Թաւրիզի նօթերէն, կը հասցնէ հօրս, ըստ օրագրին, մինչեւ

երկեր մտնելը (1904)։ Բ. հատորի համար (Վան – Լեռնապար, 1904–1906), նոյնպէս օգտագործուած են նօթերը եւ որոշ վերամշակուած հատուածներ, որոնց մատնանշումը եղած է ամէն անգամ։

Հայրս ծրագրած էր իր ցուշերը հասցնել մինչեւ մեր օրերը, ամփոփելով զանոնք 10 հատորներու մէջ։ Ցաւով պէտք է յայտնեմ, որ ոչ իսկ կէսերը պիտի տրուի այս երկի վերջաւորութեան։ Ընդհատեալ եւ սակաւաթիւ են նօթերը առաջին պատերազմի մասին։ Ինձ մօտ կայ սակայն հետաքրքրական գրութիւն մը Հայաստանի Հանրապետութեան մասին. յոյս ունիմ, որ ան օր մը կը հրատարակուի իբր առանձին գիրք։

Հայրս կը գրէր մէկ շունչով, առանց որեւէ ուշադրութիւն դարձնելու շարադրութեան ու ֆերակաճական օրէնքներուն, եւ հարկ էր որ իրմէ յետոյ մէկը կարգի բերէր իր գրածները եւ լեզուն։ *Հայրենիք*ի մէջ լոյս տեսած գիրքերու սրբագրութիւնը համբերութեամբ կատարած են Ռ. Դարբինեան եւ Ա. Կեսար։ Ա. Կեսար կատարած է նաեւ գերկայ հրատարակութեան Գ. Դ. Ե. Զ. հատորներու սրբագրութիւնը։

Ա. եւ Բ. հատորները ի գլուխ հանելու համար անհրաժեշտ էր, որ մանրակրկիտ եւ յոգնատանջ աշխատանք տարուէր նօթերուն վրայ, որոնց չափազանց անփոյթ լեզուն, սրբագրելով հանդերձ, պէտք է պահէր իր ոճը, միտքն ու հոմը։ Աշխատանք կատարողը պէտք է ծանօթ ըլլար ոչ միայն դէպքերուն, այլ եւ հօրս մտածելակերպին եւ արտայայտութեան ձեւերուն։ Այդ մէկը եղաւ հօրս վաղեմի ընկեր Ա. Խոնդկարեանը, որուն օժանդակութեամբ ի գլուխ հանեցինք յիշեալ հատորները՝ միացեալ ուժերով։

Սէն Գլու, Ֆրանսա
Մարտ, 1952

Վ. Տ. Մ.

Ռուբէն

ԵՐԿՈՒ ԽՕՍՔ
ՀՐԱՏԱՐԱԿԻՉՆԵՐՈՒ ԿՈՂՄԷ

Հայ ազատագրական պայքարն եղաւ աննախընթաց ու դաժան:

Գսաո տարուան կարճ ժամանակի մը ընթացքին, դարերով ստրկացած հայ ժողովուրդը ծնունդ տուաւ հազարաւոր հէֆեաթային հերոսներու, որոնք հսկայ կայսրութեան մը դէմ դուրս եկան, անգոսնելով մահը, յանուն Հայրենիքի ազատութեան:

Պայքարն եղաւ հեւ ի հեւ, իր վազքին ընթացքին ունենալով հրաշափառ վերելքներ ու տխուր անկումներ:

Հայ ժողովուրդի մէջ ստեղծուեցաւ փետայիներու սերունդ մը, պողպատէ ու կրանիթէ ձուլուած, որոնց երակներուն մէջ *Սասունցի Դաւիթի* արիւնը կը հոսէր: Անոնք բոցավառ ասուպներու նման եկան ու անցան մեր մութ երկնակամարէն, լեցնելով մեր հոգիները հպարտութեան ու յոյսի աստուածային ցնծտարով:

Ո՞վ պիտի գրէր, ապագայ սերունդներու համար, պատմութիւնը այդ առասպելական հերոսներուն, որոնցմէ շատերուն ո՛չ գերեզմանները յայտնի են եւ ո՛չ ալ անուանները:

Ո՞վ պիտի տար մեզի, անոնց հոգեկան ապրումներն ու երազները:

Մէկ անգամ, Հայոց Աստուածը արդար եղաւ դէպի մեզ. Ան փրկեց ընտրեալներու ընտրագոյնին՝ Ռուբէնի կեանքը, իմն ալ մեծ փետայի մը եւ անոնց հրամանատարը, որ հանգառակ իր կամքին, չկրցաւ զոհուիլ ազատութեան մեհեանին: Կրակէն ու սուրէն հրաշօրով ազատեցաւ, որպէսզի կարենար մեզի տալ այդ *լեգենդական* հսկաներուն կեանքը, որոնք իրենց մահուան գնով կերտեցին հայ վեհագոյն Ազատամարտը, յանուն Հայրենիքի անկախութեան:

Ռուբէնը տարիներ շարունակ տճենեցաւ ու գրեց, յարութիւն տալով իր սիրած փետայիներուն, անկարագրեց մեր

չճնաղ հայրենիքը, ինչպէս ո՛չ ոք չէ կրցած, վերապրեցուց մեր յուէտ կորսուած ճահապետական կեանքը, հիւսուած բարութեամբ եւ աշխատանքի արեւի շողերով:

Վերջին երեսուն տարուան ընթացքին, մեր յեղափոխական կեանքէն տպաւորեցաւ շատ մը յուշեր, որոնք գրեթէ բոլորն ալ, շատ հին բացառութեամբ, իրենց անհատին շուրջ կը դառնան:

Ռուբէն, որ եղած է միշտ ալ կեդրոնական ու դեկավար դէմքը, ամէն կերպով կ'աշխատի իր անձն ու կատարած գործը պահել շուքի մէջ, իսկ ընդհակառակն, մեծ սիրով ու անկեղծութեամբ վեր կը հանէ խոնարհ հերոսներու կատարած դերը:

Մենք, հրատարակելով Ռուբէնի այս զմայլելի յուշերը, որոնք իրենց պատմական մեծ արժէքին կը միացնեն նաեւ գեղարուեստականը, վստահ ենք որ ապագայ սերունդներն ու պատմաբանները անոպատ ազբիւր պիտի գտնեն, վերլուծելու մեր ժամանակուան դէպքերը եւ հպարտանալու ու ոգեւորուելու անոնցմով:

Այս տպագրութեամբ՝ մենք միեւնոյն ժամանակ մեր երախտագիտութեան եւ սիրոյ տուրքը կու տանք *մեծ հայուն, մեծ հայրենասէրին եւ մեծ յեղափոխականի յիշատակին:*

Հրատարակիչներ՝

ԱԼԵՔ ՓԻԼԻՊՈՍ

ՀԷՐՐԻ ՓԱՐՍԱՆ

ՏՐԴԱՏ ԳԱԶԱՆՃԵԱՆ

ՅԱՌԱՋԱԲԱՆԻ ՏԵՂ

Գաղթաշխարհի մէկ ծայրէն միւսը ազատատենչ հայութիւնը խորապէս սգաց կորուստը Լեւոն Շանթի եւ Ռուբէն Տէր Մինասեանի:

Լեւոն Շանթ, ըլլալով մեծ գրականագէտ մը ու մանաւանդ թատերագիր մը, մօտ 60 տարիներու ընթացքին իր հրատարակած երկերով եւ մանաւանդ իր թատերախաղերով ու վէպերով բաւականին լաւ ծանօթ էր արդէն հայ հասարակութեան լայն խաւերուն: Այդպէս չէր, սակայն, Ռուբէն Տէր Մինասեանը, որ համեմատաբար քիչ յայտնի էր հանրութեան:

Ուրիշ կերպ չէր ալ կրնար ըլլալ, որովհետեւ Ռուբէնը արհեստով դրականագէտ չէր եղած եւ մինչեւ իր կեանքի վերջին շրջանը շատ քիչ գործ էր ունեցած գրչի հետ, այլ եղած էր գերազանցապէս ղէնքի մարդ, ապրած էր մեծ մասամբ ստորերկրեայ կեանք մը եւ իր յեղափոխական գործի բերումով խուսափած էր լայն հասարակութեան աչքէն:

Հայաստանի Հանրապետութեան կարճատեւ շրջանին միայն Ռուբէնի անունը որոշ ժողովրդականութիւն ստացաւ: Բայց ևթէ չըլլային Հայրենիքի ամսագրի մէջ Հանրապետութեան անկումէն յետոյ 30 տարիներու ընթացքին հրատարակուած իր յուշերը, իր մահուան օրերուն շատ շատեր մոռցած պիտի ըլլային, թէ ո՞վ էր ան: Միայն անոր մահէն յետոյ էր, որ ազատատենչ հայութիւնը սկսաւ իր գնահատանքի տուրքը տալ անոր կատարած կարեւոր գործին եւ սկսաւ լիովին ըմբռնել, թէ ի՜նչ մեծ կորուստ էր կրած այդ անզուգական հայու, հայրենասէրի եւ յեղափոխականի մահով:

Կարելի է համարձակօրէն ըսել, թէ Ափամէն յետոյ ոչ ոք այնքան բախտորոշ դեր կատարեց Հայաստանի Հանրապետութեան կենդանի իրականութիւն դառնալուն մէջ, որքան Ռուբէնը: Եւ ևթէ այսօր Սովետական անուան տակ դէմ՝ Հայաստան մը ունինք միապաղաղ հայ գանգուածով, տակ-

կա մեծագոյն չափով կը պարտինք Ռուբէնի քաղաքական հետաքրքրութեան, անդրդուելի կամքին ու ամէն արդելք խորտակող վճռակամութեան:

* * *

Ռուբէնը ծնած էր 1882 թ.: Մանկութեան օրերէն, 1890 թ. կը ճանչնայի զայն, երբ ան հազիւ 8 տարեկան էր: Առաջին անգամ հանդիպեցայ անոր Ախալքալաքի մէջ, ուր ծնողները տարած էին զայն պատոնցս մօտ՝ հայերէն սորվելու, նախքան ռուսական դպրոց մտնելը:

Մխակեան դպրոցի աշակերտ էր: Կը տեսնէի զայն ոչ միայն դպրոցի մէջ, այլ և՛ դպրոցէն դուրս: Ոչ միայն դասընկերս, այլ եւ խաղընկերս եղաւ:

Այդ օրերէն լաւ կը յիշեմ Ռուբէնի եւ խումբ մը դասընկերներու հետ մեր «փախուստը» դէպի «Հայաստան»:

Այդ օրերուն ոչ միայն Կովկասի հայ երիտասարդութիւնը, այլ և՛ պատանիները ու 10–12 տարեկան երեխաները կ'երազէին «Հայաստան» երթալ: Թէեւ կ'ապրէին Կովկասեան Հայաստանի հողին վրայ, բայց բոլորն ալ այն հաստատուն ուներին, որ բուն Հայաստանը ռուսական սահմանի այն կողմն էր, այսինքն՝ Թրքահայաստանը: Եւ սաոր համար դէպի հոն կը ձգտէին՝ Թրքական արիւնոտ լուծէն ստրկացող իրենց եղբայրներուն եւ քոյրերուն օգնելու համար:

Տարիներ յետոյ Ռուբէնը յաճախ կէս–կատակ, կէս–լուրջ կը յիշէր ու կը յիշեցնէր ինձ մեր փախուստը դէպի «Հայաստան»: Այնքա՛ն անկիղելի տպաւորութիւն եւ հետք էր ձգած իր հոգիին մէջ այդ մանկական ձախողած փորձը, — փորձ մը, որ կոչուած էր նախանշանն ըլլալու իր հետագայ արկածալից յեղափոխական կեանքին:

Այնուհետեւ մեր ճամբաները բաժնուեցան: Ես մնացի Թիֆլիս, ապա Վկատերինոդար՝ ռուսական դպրոցներու մէջ իմ ուսումը ստանալու համար, իսկ Ռուբէնը քիչ յետոյ դացած էր Էջմիածին՝ Գէորգեան ճեմարանը մտնելու համար:

Երկրին հանդիպեցայ Ռուբէնին Մոսկուայի մէջ, երբ ես

այնտեղի համալսարանի ուսանող էի, իսկ ան եկած էր հոն՝ Լազարեան ճեմարանի մէջ ազատ ունկնդիր դառնալու համար: Այդ ժամանակ մենք ունէինք հայ ուսանողական խըմբակ մը, որ «ինքնազարգացումով» կը զբաղէր: Ռուբէնն ալ մտաւ այդ խմբակի մէջ եւ ցոյց կու տար մանաւանդ հետաքրքրութիւն փիլիսոփայական խնդիրներով:

Կը յիշեմ իր մէկ «զեկուցումը», որ լեցուն էր ինքնատիպ ու բաւականին խրթին արտայայտութիւններով եւ որ կը դառնար հետեւեալ մտքին չուրջ.— «Ինչ որ կը սկսի չի վերջանար, եւ ինչ որ կը վերջանայ՝ չի սկսիր»...

Ռուս–Ճափոնական պատերազմի օրերն էին: Ռուբէնը, իբրեւ պահեստի սպայ, կը սպասէր, որ Մանչուրիա պիտի ղրկուէր, եթէ Մոսկուայի զինուորական շրջանի մէջ զինակոչ յայտարարութէր: Ըլլալով արդէն հակառակ ցարական ռեժիմին եւ չուզելով ծառայել անոր՝ որոշած էր խուսափիլ զինակոչէ: Աւտոր համար խնդրեց ինձմէ, որ, եթէ նախօրօք կարողանայի իմանալ յայտարարութիւնը զինակոչի մասին, անմիջապէս հաղորդէի իրեն՝ իր փախուստը դիւրացնելու համար:

Գիտէր, որ ռուս ուսանողուհիներու միջոցով կապ ունէի զինուորական ընտանիքներու հետ եւ կրնայի կատարել իր խնդիրքը: Իսկապէս ալ յաջողեցայ երկու օր առաջ իմանալ զինակոչի յայտարարութեան մասին եւ խոհոյն լուր տուի Ռուբէնին: Եւ ան նոյն օրն իսկ մեկնեցաւ Մոսկուայէն՝ առանց ինձ ըսելու, թէ ո՞ւր կ'երթար: Հասկնալի, ինքն ալ ստակաւին որոշապէս չէր գիտեր այդ:

Տարիներ յետոյ միայն իմացայ, որ գացեր էր Կովկաս, անկէ ալ անցեր էր Թրքահայաստան:

«Կարսի Հնոցին Մէջ» տուած իր պատմութիւնը կը պարզէ, որ Մոսկուայէն հեռանալէ յետոյ, ան գացեր էր Թիֆլիս, ներկայացեր էր Հ. Ց. Դ. Բիւրոյին, անկէ առացեր էր յանձնարարական մը եւ այդ յանձնարարականով մեկներ էր Կարս, այնտեղի «Հնոցին» մէջ պատրաստուելու իր ընտրած յեղափոխական կեանքին համար Երկրի մէջ, որու մասին այնքա՛ն անմոռանալի յուշեր պիտի տար հետագային:

* * *

1909ի փետրուարին Քէ Մարտին Գոլէն դրուած նամակ մը առի Ռուբէնէն Մոսկուայի մէջ։ Ճիշդ այն օրերուն էր այդ, երբ ես կը պատրաստուէի համալսարանի ատեստական քննութիւնները տալ այդ տարուան գարնան։

Նամակը կատարեալ անակնկալ մըն էր ինձ համար։ Ռուբէնը կը խօսէր Թուրքիոյ Սահմանադրութեան ընձեռած պատեհութիւններու մասին եւ կը հրաւիրէր զիս գալ Գոլիա, ուր, իր կարծիքով, լայն ասպարէզ էր բացուած ինձ նման երիտասարդներու համար։

Կարդացի զարմանքով եւ քիչ մըն ալ քմծիծաղով, որովհետեւ այդ օրերուն մտքէս իսկ չէր կրնար անցնիլ, որ այդ նոյն տարուան աշնան ինձ պիտի վիճակուէր կատարելու Ռուբէնի բաղձանքը եւ ապաստան փնտռելու Գոլոյ մէջ՝ ցարական հալածանքներէն խուսափելու համար։

Դժբախտաբար, մինչեւ իմ Գոլիա հասնիլը, Ռուբէնը արդէն մեկնած էր ժընեւ՝ իր կիսատ ձգած ուսումը շարունակելու համար։

Գոլոյ հուսգիւղը կլլանից զիս այնքան, որ ո՛չ ժամանակ եւ ոչ ալ արամադրութիւն ունեցայ դէպ նամակագրական կապ պահելու Ռուբէնի հետ։ Եւ միայն 1912ին, Գալլիպոլիի Գաւառապոմի օրերուն էր, որ անկէ առացայ երկար, շատ երկար նամակ մը։ Իր այդ նամակով ան մանրամասնօրէն կը պարզէր զինեալ ապստամբութեան ծրագիր մը Թրքահայաստանի մէջ եւ կը խնդրէր ինձմէ, որ ես գայն ներկայացնէի Հ. Ը. Դ. Գերագոյն Մարմինին եւ, եթէ համաձայն էի, նաեւ պաշտպանէի անոր առջեւ։

Հետագայ դէպքերու լոյսին տակ դիտելով այդ ծրագիրը՝ պէտք է խոստովանիմ, որ ան շատ առողջ, հեռատես, գործնական եւ յաջողութեան երաշխիքներ տուող ծրագիր մըն էր եւ, եթէ այն ատեն իրագործուէր, թերեւս կարելի ըլլար հետագային մեծ աղէտէն ազատել Թրքահայութիւնը։ Սակայն, Թուրքիոյ Սահմանադրութեան օրերու Թուրք եւ հայկական գործակցութեան մթնոլորտին մէջ մեր միտքերը

տակաւին պատրաստ չէին այդպիսի ապստամբական ծրագիր մը ընդունելու եւ իրագործելու համար։ Եւ բնական է, որ մեր Գերագոյն Մարմինը չուզեց նկատի իսկ առնել զայն։

Թէեւ իր ծրագիրը չընդունուեցաւ, բայց Ռուբէնը չէր կրցեր մնալ ժընեւի մէջ, այլ որոշեր էր իսկոյն մեկնիլ Թըրքահայաստան՝ տեղին վրայ հետեւիլ կարենալու համար իր նախատեսած բախտորոշ դէպքերու ընթացքին եւ ըլլալու համար իր ժողովուրդին հետ՝ բուն երկրին մէջ։

Ցաւալի է այնուհետեւ իր մասնակցութիւնը կարծեմ Հ. Ը. Դ. Ընդհանուր Ժողովին, որուն մէջ ան պաշտպանած էր թէեւ մեծամասնութեան հակառակ, բայց Թրքահայութեան ֆիզիքական պահպանման համար ուրիշներէն աւելի խոստմնալից տեսակէտ մը։ Ներկայի ակնոցով դիտելով անցեալի դէպքերը՝ կրնանք ըսել, որ Ռուբէնի այդ տեսակէտը կամ ծրագիրը եւս աւելի առողջ, աւելի հեռատես եւ քաղաքականապէս աւելի ճիշդ էր, քան այն ճամբան, որուն հետեւեցաւ գրեթէ ամբողջ հայութիւնը Հ. Ը. Դ. դէմոկրատութեամբ։

Բնական է, որ Ռուբէն չուզեց անցնիլ Կովկաս, առաւել եւս միանալ հոն ակտուելիք կամաւորական շարժման իր նպատակ Ռուսաստանի։ Ան մնաց Տարօնի մէջ եւ ժողովուրդի զինուած մասին հետ կռուեցաւ Քուրքերուն դէմ, որոնք ձեռնարկած էին բովանդակ հայ ժողովուրդի բնաջնջման։ Կատկած չկայ, որ ան պիտի յաջողէր փրկել Տարօնի հայութիւնը, եթէ ժամանակին իրեն օգնութեան հասնէին ռուս զօրքերը ու հայ կամաւորական խումբերը այնպէս, ինչպէս որ օգնութեան հասան Վանի մէջ։

Դժբախտաբար, Տարօնի ժողովուրդը, թէեւ Վանի հայութենէն աւելի երկար դիմադրեց Քուրքերուն, բայց չկըրցաւ ապաւորել բնաջնջումէ, որովհետեւ ռուս զօրքերը եւ հայ կամաւորական խումբերը չյաջողեցան ժամանակին օգնութեան հասնիլ անոր ալ։ Այդ պատճառով էր, որ Ռուբէն խումբ մը կռուողներով միայն ի վիճակի եղաւ կարելու Քըչնամիին չքմեան եւ ապաստան գտնելու Կովկասի մէջ։

Վէտք կո՞յ խօսելու այն հոգեկան ողբերգութեան մասին, զոր ան ապրեցաւ, երբ կովկաս ինկաւ իր սահաւաքիւ քաջերով մխայն, իր սիրեցեալ Տարօնի ժողովուրդի եղերական մահէն յետոյ։

Բարեբախտաբար, հոգեկան ծանր տագնապը չատ երկար չտեւեց։ Ռուբէն վերապատաւ ինքզինքը եւ նորէն գործի լծուեցաւ, բայց այս անգամ բոլորովին փոխուած կացութեան մը մէջ, զոր ստեղծած էր ռուսական մեծ յեղափոխութիւնը։ Ընտրուելով Հայոց Ազգային Ժողովուրդի անդամ, ան չատ չմնաց Թիֆլիսի մէջ, այլ չուտով փոխադրուեցաւ Երեւան, ուր, նախ, իբրեւ այդ Ժողովուրդի, ապա Վարչամիաւոր ու գինուորական յանձնախումբի, եւ վերջապէս, Բիւրօ-կառավարութեան անդամ բախտորոշ դեր կատարեց Հայաստանի Հանրապետութեան երկուքուկէս տարուան պատմական կեանքին մէջ։

Գլխաւորապէս անոր ղեկավարած ձեռնարկներու շնորհիւ էր, որ Հայաստանի մէկ կարեւոր մասը մաքրուեցաւ հայկական անկախ պետութեան անհաչտ թշնամի տարրերէն։ Անոր առաջնորդութեամբ էր, որ ճնշուեցաւ բոլշեւիկներու տրքած Մայիսեան ապստամբութիւնը մեր մանուկ Հանրապետութեան դէմ։ Ու եթէ Ռուբէն չկրցաւ յաղթական դուրս գալ նաեւ հայ-թրքական պատերազմէն, ատոր պատճառը ոչ թէ իր գինուորական առաջնորդութեան տկարութիւնն էր, այլ թէ՛ հարաւէն եւ թէ՛ հիւսիսէն միաժամանակ արշաւող թուրք եւ ռուսական միացեալ ոյժերու չափազանց գերազանցութիւնը։

Վերջին 30 տարիները Ռուբէն ապրեցաւ աստղագրութեան մէջ, հետեւ իր մայր երկրէն եւ ժողովուրդէն, բայց չապրեցաւ երբեք պարապ, անպտուղ կեանք մը։ Աստղաբահմանի մէջ եւս ան իր ոյժերը ամբողջովին նուիրեց իր կոչումի գործին։ Իր լաւագոյնն ըրաւ՝ ամրացնելու համար Հ. Բ. Դաշնակցութեան կազմակերպական ոյժը։ Իր անզուգական յատկերու հրաստարակման միջոցով ան վերակենդանացուց մեր ժողովրդի անցեալի դիւցազնական սերունդը, անոր ոգին, անոր

հերոսական դէմքերը եւ գործերը, որպէսզի այդ կերպով վերապրող հայութեան մէջ վառ պահուի մեր ազատագրական պայքարի կրակը եւ մեր նոր սերունդի համար սեղծուի ներշնչումի ու նուիրումի մշտահոս աղբիւր մը։

* * *

Շատ քիչեր հայ յեղափոխականներէն իրենց կեանքին մէջ այնքա՛ն չատ ակն ընդ ականով փոխհատուցում են ըրած Թուրքերուն, որքան Ռուբէնը։ Սակայն, նաեւ չատ քիչեր այնքան համոզուած կողմնակիցներ են եղած հայեւթուրք գործակցութեան, որքան Ռուբէնը։

Ռուբէնը կ՚ուզէր Հայաստանը մաքրուած տեսնել հայութեան անհաչտելի թշնամի ծանօթ տարրէն, բայց եւ՛ միաժամանակ անկեղծօրէն կ՚ուզէր տեւական բարեկամութեան պետին հաստատել անոր հետ, որովհետեւ գիտէր, որ առանց անոր բարեկամութեան հայ ժողովուրդը իր մայր հայրենիքին մէջ երբեք պիտի չկրնար ապահով եւ ազատ ըլլալ։

Համայնավարութեան թշնամի էր, բայց ոչ թէ դասակարգային, այլ քաղաքական նկատումներով։

1919ի ձմրան, երբ ես յաջողեցայ սովետական աշխարհէն ազատիլ եւ երթալ Երեւան, երկու ամիս ապրեցայ Ռուբէնի հետ ու այդ տունն երկա՛ր, չատ երկար պատմութիւններ ըրի անոր համայնավարներու հաստատած կարգերու եւ բռնութեանց մասին։ Բայց ան, չարաքներ չարունակ գիս լսելէ յետոյ այլ, վերապահութիւն ցոյց տուաւ իր լսածին հանդէպ։ Երբ դիրքը ճչդեց միայն այն ատեն, երբ համայնավար բանակները նուաճեցին Ադրպէյճանը եւ ապատնացին Հայաստանի անկախութեան։

Սովետական իշխանութեան էութիւնը ըմբռնելէ յետոյ, Ռուբէն, բնականաբար, չէր կրնար վերջին պատերազմի ատեն չընդդիմանալ Սովետական Հայաստանի ահմանները ընդարձակման ծրագրին, ինչպէս եւ՛ ներքաղքին, որովհետեւ թէ՛ այդ ծրագիրը եւ թէ՛ ներքաղքը, իր խորունկ հա-

մոգութեամբ, չէին կրնար որեւէ կերպով նպաստել Հայ Դատին, այլ կրնային ծառայել միայն սովետական աշխարհահաւատքեան:

Ռուբէն դաւանապաշտ հեղաս երբեք, բայց պատահապաշտ ալ չէր. ան որոմտադիր չէր երբեք հրաժարելու մեր որեւէ հիմնական սկզբունքէն կամ քաղաքական նպատակէն՝ ժամանակաւոր առաւելութիւն մը ձեռք բերելու համար:

Ռուբէն կը սիրէր դիւղացիութիւնը որպէս դասակարգ, որովհետեւ գայն կը նկատէր մեր ժողովուրդի ողնաշարը եւ ամենէն առողջ, մաքուր, պարկեշտ, առաքինի ու զօրաւոր մասերը: Բայց Ռուբէն չէր սիրեր մեր մտաւորականութիւնը, իբր դասակարգ, որովհետեւ, քէեւ ինքն ալ մտաւորական էր, բայց գերազանցապէս գործի մարդ էր, մինչդեռ յանձին մտաւորականութեան կը տեսնէր առակ խօսքի, յաճախ պարապ խօսքի անամէջ արտայայտիչը:

Բնականչական է, որ Ռուբէն մտանաւոր աչք չէր տածեր նաեւ գործառոյթ դասակարգին հանդէպ, որովհետեւ կը նկատէր գայն ժամանակակից մեծ քաղաքի ծնունդ՝ վերջին նոր բոլոր յոռի կողմերով:

Գիւղն էր Ռուբէնի նախասիրած առարկան, բայց ոչ երբեք քաղաքը:

Ընդած ըլլալով Գէորգեան ձեմարանի ատեն՝ ան խորապէս կապուած էր էջմիածնի եւ հայ ազգային նկեղեցիին հետ:

Կը յիշեմ իր բուռն վրդովմունքը առաջին դրած իմ մէկ խմբագրականին առթիւ, որուն մէջ ես յայտնած էի այն միտքը, թէ դաղթաշխարհի հայ եկեղեցիները պէտք է ժամանակաւորապէս կտրեն իրենց կապերը սովետական իշխանութեան դէմ դարձած էջմիածնի կաթողիկոսէն եւ կապուին Կիլիկիոյ կաթողիկոսարանին հետ, սովետական խիստ վտանգաւոր ազդեցութիւններէ եւ միջամտութիւններէ ազատելու համար դաղթաշխարհի հայութիւնը միջազգային ներկայ փոթորկայոյզ շրջանին մէջ:

Կը թուէր, թէ Ռուբէն կը սիրէր էջմիածինը ոչ միայն ազգային քաղաքական նկատումներով, այլեւ խորհրդապաշտական, կրօնական չարժառիթներով:

Թէեւ բարեկեցիկ ընտանիքի զաւակ էր, բայց սակաւապետ էր իր բնական հակումներով եւ ըմբռնումներով: Սակայն, Ռուբէնի սակաւապետութիւնը նման չէր Ս. Զաւարեանի սակաւապետութեան: Ռուբէն ոչ ոքի կ'աչխատէր պարտադրել իր սակաւապետութիւնը եւ կ'ուզէր ուրիշներու վրայ ազդել իր անձնական օրինակով միայն:

Բացի Նիկոլ Աղբալեանէն, հայ մտաւորականութեան մէջ ես չեմ հանդիպած ոեւէ մէկուն, որ Ռուբէնի նման ինքնատիպ ըլլար իր մտածողութեամբ, իր ապրելակերպով եւ գործելակերպով: Ծորաթափանց դիտող էր եւ ի ծնէ փիլիսոփայ. ոչինչ կ'ընդունէր առանց սեփական մանրակրկիտ ու բազմակողմանի քննութեան: Իր միտքը գիտնականի միտք էր: Անկասկած, մեծ գիտնական մը եւ փիլիսոփայ մը պիտի ըլլար, եթէ հայ յեղափոխական չդառնար:

Ռուբէնի խառնուածքին մէջ կար նաեւ զօրաւոր արկածախնդրական գիծ մը, առանց որուն ան դժուար թէ ընդունակ ըլլար Ռուբէն փաչա դառնալ Մշոյ մէջ: Այդ եւ չարք մը ուրիշ կողմերով ալ, կը թուի թէ, նման էր Ենանտուր անգլիացի լօրէնսի, որ այնքա՛ն նպաստեց արաբներու ազատագրման քրքջական լուծէն:

Ռուբէն կարծես կը հաւատար հանդերձեալ կեանքին ալ, թէեւ կ'ամչնար այդ մասին խօսիլ լրջօրէն. երբ կը խօսէր, կը խօսէր կատակելով:

Ծունուար 20, 1937ին ինծի դրած մէկ նամակին մէջ ան կ'ըսէր.—

«Այս կեանքն ալ մի բան չեղաւ, առանձնք գալիքը, եթէ ան ալ գոյութիւն ունի... Այժմ Թուայ դէպի մանկութեան օրերը եւ յիշեցի քեզ, երբ Ախալքալաքէն կը պատրաստուէինք երթալու Թիֆլիս՝ գիմնազիա մտնելու համար... Կ'ուզէի լինէինք Ախալքալաք, խմէինք Կուվիկամի ջրէն, բռնէինք ալաբալըղը (կարմրախայտ) եւ խաչէինք ջրի ափին: Գիտե՞ս, Ագասյ, չատ կը նեղուիմ այս օտարութեանէն. հողը կաչէ. քանի կը դնամ՝ կը չատանամ: Ձգիտեմ՝ մեռնելու մօտիկութեան նշա՞ն է, թէ՞ իրօք պիտի դնամ...»:

Ի պատասխան իմ անվերջ խնդրանքներուս, որ գայ Ա-

մերիկա, Փետրուար 28, 1937 Թուակիր իր նամակին մէջ ան կը գրէր.

«Կ'երեւայ, իրար պիտի չտեսնենք այլեւս։ Ի՞նչ գործ ունիմ Ամերիկա եւ ի՞նչ պիտի անեմ, խելքս չի պառկիր եւ քնաւ ալ չեմ ուզեր այդ կողմերը ընկնիլ։ Կ'ուզէի երթալ մեր կողմերը, այն ալ անթոյլատրելի է։ Կը մնայ, ուրեմն, գերեզմանը, որմէ անդին դուրգ պատահինք»...

Բայց, հակառակ իր վատ նախազգացումին պատահեցինք 1947ի աշնան Գահիրէի մէջ, Հ. Ը. Դ. 14րդ Ընդ. Ժողովի ընթացքին, եւ անցեալ տարի, Հոկտեմբերի սկզբին, Փարիզի մէջ, երբ ես կ'ուղեւորուէի դարձեալ Գահիրէ՝ մեր 15րդ Ընդհ. Ժողովին ներկայ լինելու համար։ Երբ գինքը կը համոզէի ինձ հետ միասին Ընդհ. Ժողովին երթալու, ան ըսաւ.

«Իմ գործը կենդանի մարդոց հետ վերջացած է։ Այդ գործը դու եւ ուրիշներ կը շարունակէք։ Այժմ մեռելներու հետ է իմ գործը։ Զդէ, որ գոնէ մեռելներու պատմութիւնս ընեմ, վերջացնեմ մեռնելէս առաջ։ Հապա հազ կրցած եմ ամփոփուիլ այդ աշխարհի մէջ եւ ամբողջովին կեդրոնացընել միտքս հոն։ Մի՛ կորչէք թելը մտքիս, մի՛ բաժնէք գիս այդ աշխարհէն։ Այլապէս անկարելի պիտի լինի ինձ համար վերականգնել յուշերուս կապը...»։

Դժբախտաբար, ոչ կրցաւ Ընդհանուր Ժողովին գալ՝ վերջին անգամ իր գործակից ընկերները տեսնելու եւ ոչ ալ բաւականաչափ ժամանակ կրցաւ ունենալ՝ իր յուշերը վերջացնելու համար։ Դարանակալ մահը եկաւ չատ աւելի չուտ, քան ինք կամ մեզմէ ոեւէ մէկը կը սպասէր։

Հայաստանի Հանրապետութեան անկումէն յետոյ, երբ 1922 թ. Մարտի վերջերը Կարսկաստանի, Իրաքի, Եգիպտոսի, Իզմիրի, Վոլոյ, Պալքաններու եւ Կեդրոնական վրայով եկայ Ամերիկա եւ հաստատուեցայ Պոսթըն, իբր «Հայրենիք» օրաթերթի խմբագիր, առաջին օրէն իսկ սկսայ աշխատիլ՝ գլուխ բերելու համար մեծ ամսագրի մը հրատարակման ծրագիրը, զոր ունեցած էի տարիներէ ի վեր։ Վատահ

էի, որ Ամերիկան իր նիւթական միջոցներուն եւ իր ազատ պայմաններուն չնորհիւ յարմարագոյն վայրն էր այդ օրերուն, ինչպէս եւ այսօր, այդպիսի ծրագրի մը իրականացման համար։

Երբ իմ փայփայած ծրագիրը պարզեցի մեր Կ. Կոմիտէին եւ ապա Պատգամաւորական Ժողովին, մեր ընկերները խանդավառութեամբ ընդունեցին զայն։ Այդ խանդավառութեան գլխաւոր պատճառներէն մէկն ալ այն էր, որ ամսագիրը պատեհութիւն պիտի ընծայէր լաւագոյն կերպով օգտագործելու Հայաստանէն նոր տարագրուած մեր վաստակաւոր մտաւորականներու եւ մարտիկներու ազատ ժամերը՝ անոնց գրել տալով իրենց յուշերը ու այդ միջոցով նիւթական սպառիկ օժանդակութիւն մըն ալ ընելով անոնց միամիտ անձին։

«Հայրենիք» ամսագրի հրատարակման որոշումը տալու հետ միասին, Կ. Կոմիտէն ի նկատի ունեցաւ նաեւ մեր ամսագիր ընկերներու նիւթական անձուկ վիճակը եւ, իմ առաջարկած ծրագրի համաձայն, որոշեց ոմանց կանոնաւոր կերպով ամսական համեստ ռոճիկներ ղրկել, որպէսզի անոնք իրենց ամբողջ ժամանակը տան գրականութեան եւ յուշագրութեան՝ ամսագրին արժէքաւոր նիւթեր հայթայթելու համար։ Այդպիսիներու մէջ էին Լեւոն Շանթը, Նիկոլ Աղբալեանը, Ծովհ. Գալջեանունին եւ մէկ-երկու ուրիշներ։ Ոմանց ալ որոշեցինք միանուագ գումարներ ղրկել այդ նոյն նպատակին համար։ Այս վերջիններու մէջ էր Ռուբէնը։

Միաժամանակ նամակներ գրեցինք բազմաթիւ ընկերներու՝ խնդրելով որ աշխատակցին մեր նոր ամսագրին իրենց յուշերով ու այլ գրութիւններով՝ խոստանալով անոնց նիւթական որոշ վարձատրութիւն իրենց աշխատանքին համար։

Ռուբէնը մէկն էր մեր այն սակաւաթիւ ընկերներէն, որոնք մեծ դժուարութեամբ ընդառաջ գնացին մեր առաջարկին ղրկելու իրենց յուշերը եւ մանաւանդ որոշ վարձատրութիւն ստանալու իրենց աշխատանքին փոխարէն։ Ճիշդ է, թէ 1921 թ. ամրան Թաւրիզի մէջ ան սկսած էր արդէն գրել եւ արտագրել տալ իր ու իր մօտիկ ընկերներու յիշատակները։

Թուրքիոյն յետոյ ալ, երբ տեղափոխուեր էր Փըրնեւ, շարունակեր էր այդ աշխատանքը: Սակայն, այդ ըրած էր ու կ'ըներ ոչ թէ հրատարակման համար անմիջապէս, այլ ինքզինքը իր ազատ ժամերուն իր սիրած յիշատակներով զբաղեցընելու եւ Հ. Ը. Դ. արխիւին նիւթեր մատակարարելու համար: Ան չէր կրնար մանաւանդ դիւրութեամբ հաշտուիլ իր գրածին համար որեւէ վարձատրութիւն առնելու մտքին հետ:

Երբ մեր կ. կոմիտէի որոշումով իրեն 150 տոլար ղրկեցինք, որ հանդիստ սրտով քիչ մը աւելի ժամանակ տայ իր յուշերը գրի առնելու եւ «Հայրենիք» ամսագրին ղրկելու համար, իր Օդոստոս 15, 1922 թուակիր նամակին մէջ Թուրքէն համեստօրէն կը գրէր.

«Ինձ չատ ճնշից այդ, քանի որ առաջին անգամն է, որ ուշադրութեան կ'արժանանամ անձնապէս ընկերներէ կողմից եւ ծանր է այդպէս ուշադրութեան արժանանալը: Բայց միեւժամանակ ուրախացայ, քանի որ նիւթական վիճակս չատ անհանգիստ է, կ'ապրիմ օր աւուր եւ չդիտեմ թէ մէկ կամ երկու ամսից յետոյ ինչո՞վ պիտի ապրիմ...»:

Երբ մեր յամառ պնդումներուն վրայ Թուրքէն, վերջապէս, ակսաւ ղրկել իր յուշերը, «Հայրենիք» ամսագրի մէջ տպուելու համար, պէտք կ'իյլար ամէն անգամ մղել զայն քաջալերական նամակներով, որ ի՛ւրացնել չտրտնակութիւնը: Ոչ թէ կը ծուլանար գրել, այլ կը վախնար, որ իր գրածը հետաքրքրական չէ, ձանձրալի է եւ աւելի լաւ է, որ դադրեցնէ իր յուշերու հրատարակութիւնը: Շարունակ կասկածներ կը յայտնէր անոնց արժէքի մասին եւ կ'ուզէր միշտ տեղալ, թէ ի՞նչ են ընթերցողներու տպաւորութիւնները անոնցմէ: Հոկտեմբեր 20, 1923 թուակիր նամակին մէջ, օրինակ, կը գրէր.—

«Այսօր վաղը կ'ուղարկեմ յիշատակների շարունակութիւնը, թէեւ գրած էի, որ պիտի չուղարկեմ այլեւս: Բայց Սիմոնը եւ մի քանի տեղից խորհուրդ կը տան շարունակել եւ վերջացնել: Զգիտեմ՝ իրօք մի բան դուրս գալի՞ս է թէ ոչ: Գրիր ինձ՝ ի՞նչ տպաւորութիւններ կան գրածիցս: Ջանա-

րալի չէ՞ մինչէ: Կ'ուզէի, որ դու մի լուրջ քննադատական գրէիր եւ ինձ ուղարկէիր: Բայց թերթում չգրես, ինչպէս վահանը արած էր «Ցուսաբեր»ում, որովհետեւ այդպիսի չոայլութիւնները (գնահատանք) աւելի վատ կ'ազդեն վրաս, քան լուրջ քննադատականը, որից կ'ուզեմ սովորել ինքս»:

Ուրիշ մէկ նամակի մէջ, գրուած նոյն տարուան (1923) ընթացքին, Թուրքէն, բաւականին քաջալերուած իր ստացած գնահատական նամակներէն, կը գրէր՝ իր արժանիքները ուրիշներուն վերագրելու ինքնամոռաց համեստութեամբ.—

«Երեւում է, որ բաւական լաւ ես սարքում ճամբած գրութիւնները: Բաւականաչափ նամակներ կ'առնեմ Պարսկաստանից, Սուրիայից, Եգիպտոսից եւ Բալկաններից: Շատ գոհ կ'երեւան «Հայրենիք» ամսագրից եւ իմ գրածներից: Ինձ չնորհակալութիւն կը յայտնեն՝ չգիտնալով, որ սարքողը դու ես: Ինչ էլ որ լինի, եթէ այդ հին կապիտալի վեր հանելը կարող է բարոյական հիմք հայրենիքի մեր չարքերի համար, ես բաւարարուած եմ, թէեւ բնաւ չեմ ներշնչուում, որ ես գրող եմ»:

Ճիշդ է, որ իր գրութիւնները խնամքով արտագրութեան պէտք ունէին: Անփոյթ, դժուար ընթեռնելի էր իր գիրը: Ջէր յարգեր կէտադրութեան կանոնները: Թերի էր իր քերականութիւնը: Ծիւր չէին նոյնիսկ տառասխալները: Խառն էր իր լեզուն, տեղ մը արեւմտահայերէն, տեղ մը արեւելահայերէն, երբեմն երկուքն ալ, միեւնոյն նախադասութեան մէջ:

Սակայն, Թուրքէնի ոճը կուռ էր, ինքնայատուկ եւ ազդու: Իր գրածներուն մէջ աւելորդաբանութիւն չկար, ոչ խակ աւելորդ նախադասութիւն կամ բառ: Իր մտքերը, որքան ալ տարօրինակ ըլլային, ան միշտ կ'արտայայտէր յստակ եւ յաճախ չատ դիպուկ եւ ազդու կերպով: Ինչ որ կը գրէր՝ ինքնատիպ էր, հետաքրքրական, կենդանի, եւ երբեք ձանձրոյթ պատճառող: Իր դիտելու բացառիկ ձիրքը, մարդոց հոգիները մէջ թափանցելու իր արտառոյց ընդունակութիւնը, միշտ եւ ամէն բան իր սեփական եւ ոչ թէ ուրիշներու խնքովք գտնելու իր հազուագիւտ կարողութիւնը, իր աջանչելի

յիշողութիւնը, գեղարուեստականի հասնող իր տաղանդը նկարագրելու դէմքերն ու դէպքերը, իր փիլիսոփայական մօտեցումը անհատի եւ ազգերու, մասնաւորապէս հայութեան կեանքին, վերջապէս իր գրքէ անխընթաց, բազմակողմանի ծանօթութիւնը հայ աշխարհին արտասովոր արժէք եւ կշիռ կու տային իր խօսքին:

Այդ իսկ պատճառով անհրաժեշտ էր, որ իր այնքա՛ն քանկագին յիշատակները հրատարակուէին առանց լեզուական կամ քերականական աւելորդ քերութիւններու: Բնականաբար, «Հայրենիք»ի խմբագրութեան վրայ կ'իյնար այդ պատասխանատուութիւնը, զոր, Րուբէնի աշխատակցութեան սկզբնական ամիսներուն, մեծ հաճոյքով կատարեցինք ես եւ Ասատուրը (Խորհան): Ճեռոյ, երբ Ասատուրը բանական վարժուեցաւ Րուբէնի ձեռագրին եւ զայն արագ կարդալու եղանակին, տարիներ չարունակ սիրով ըրաւ մինակը: Իսկ 1948 Յունականէն սկսած, երբ քանի մը տարուան դադարէ յետոյ, Րուբէն նորէն սկսաւ իր յուշերը գրկել «Հայրենիք» ամսագրին, մեծապէս հաճելի այդ պատասխանութիւնը ես կատարեցի մինչեւ այս (1952) տարուան ամսագրի փետրուարի թիւը, որուն մէջ, յետ մահու, հրատարակուեցաւ խմբագրութեանս մօտ մնացած իր ձեռագրի վերջին հատուածը:

«Գրածներուս մասին յայտնածդ կոմպլիմանները կը մխիթարեն զիս, — կը գրէր Րուբէն Փետր. 7, 1925 Յունիսիր իր մէկ նամակին մէջ, — թէեւ ես այդքան լաւ կարծիք չունիմ երբեք իմ գրածներուս մասին: Գրելու գաղտնիքը, ըստ իս, ութէ առաջին հերթին նիւթն է կարեւոր, բայց նոյնքան էական է ասելու ձեւը, զեղեցկութիւնը: Այս վերջիններուն մանաւանդ անկարող եմ բաւարարել: Իմ դժբախտութիւնն է չունենալ լեզու եւ գրիչ: Ու թէեւ կը հասկանամ այդ թերութիւնը, բայց չեմ կարող հայերէն կամ մի այլ լեզու լաւ սորվիլ: Երանի՝ թէ դոնէ քրտերէն լաւ գիտնայի: Բայց այդ էլ անկարող եմ: Որն է հնարը սորվելու: Ճոյց առաք ճանապարհը»:

Հետաքրքրական է, որ մեր յայտնի գրագէտներէն ո-

մանք, անոնցմով «Հայրենիք» ամսագրի մէջ Րուբէնի, Սեպուհի, Սաւունիի, Մալխասի եւ քանի մը ուրիշ ոչ-գրագէտներու գրուածքները, ինձ ուղղած անձնական նամակներուն մէջ կը գանգատէին, որ «Հայրենիք» ամսագրի թիւերը կը լեցնեմ «քիւրտերու» գրածներով: Բարեբախտաբար, սմէն կողմէ եւ չատ աւելի համեստ ընթերցողներէ եղած գնահատանքի ու հիացումի գրաւոր ու բերանացի արտայայտութիւնները կենդանի ապացոյցներ էին, որ այդ «քիւրտերը» կը խօսէին մեր ժողովուրդի սրտին եւ իրենց գրածներն ալ մնայուն արժէք ունէին ոչ միայն պատմական, այլ երբեմն նոյնիսկ գեղարուեստական:

Գալով մանաւանդ Րուբէնի յիշատակներուն՝ կարելի է համարձակօրէն ըսել, թէ մեր յուշագիրներէն մ'ալ ոչ ոք կրցաւ անոր չափ հարստացնել, կենդանի եւ ամբողջական կերպով ներկայացնել մեր վերջին 60 ամեակի յեղափոխական անցուդարձը, անոր հոգեբանութիւնը, նկարագիրը, ոգորումները, անոր գաղափարականութիւնը, անձնուիրութիւնը, անոր մոլեռանդութիւնը, խստակեցութիւնը, անոր հերոսական խոյանքները, անոր ամբողջ աչքառու դէմքերն ու դէպքերը: Կարելի է ըսել նոյնիսկ, որ Րուբէնի յուշերը կը ներկայացնեն անգնահատելի աւտղէը ազատատենչ հայութեան նորագոյր ժամանակներու դիւցազնապատումներուն: Եւ խոկալէն, որքա՛ն չատ նիւթ կայ հոն մեր ներկայ եւ ապագայ բանաստեղծներու դիւցազներգական ստեղծագործութեան համար: «Ցատրապետի Հարսը», որուն նիւթը կոստան Զարեան առած է Րուբէնի յուշերէն, մէկ պզտիկ դրուագ մըն է միայն: Հաւաքուածոյ նման նիւթեր կան ցրուած այդ էջերուն մէջ, որոնք բոլորն ալ ստացնդատուր գեղարուեստագէտի չսպասին ասոկ կրնան «Ցատրապետի Հարսին» նման գրական գլուխ գործոցներ դառնալ:

Րուբէնի յիշատակներէն, աւելի քան որեւէ ուրիշ գրուածքէ, ընթերցողը կրնայ ճշդրիտ ու յստակ կերպով ըմբռնել այն կենսատու աղբիւրը, որմէ ծնած է եւ որով այսօր ալ կ'ապրի Հ. Ց. Դաշնակցութեան ոյժը. որովհետեւ մեր մտաւորականներէն մ'ալ ոչ մէկը Րուբէնի նման կրցած

է խորհրդին թափանցել մեր վերջին 60ամեակի պետականական սերունդի հոգիին եւ անոր չափ հարազատօրէն ներկայացնել զայն հանրութեան։

* * *

Ռուբէնի յուշերու՝ «Հայրենիքի» ամսագրի մէջ տպուած բնիկորներուն առջեւ բերած հետաքրքրութիւնը այնքա՞ն մեծ էր, որ դեռ 1925ին, քաջալերուած խմբագրութեանն կողմէ առաջարկած նամականիէրէն, դրեցի իրեն պահանջ առանձին դերքերով հրատարակելու անհրաժեշտութեան մասին։ Իր Օգոստոս 12, 1925 թուակիր նամակին մէջ ան կը պատասխաներ —

«Ձուլերու առանձին դերքերով հրատարակելուն համառակ պիտի չլինէի, եթէ վերջացած լինէին։ Բացի դրածներ, եթէ դրքերով տպուելու լինին, նորից լրացումներ պէտք է լինին, եւ սա կը լինի նկարներով, որոնցից բաւականին հաւաքած ունիմ։ Այդ պարագային բաւական ծախս կը լինի։ Թէեւ կարծում եմ, որ ծախքը յետոյ կը հանէ, բայց կասակցութիւնը չծանրաբեռնելու եւ ինձ ու քեզ վրայ դառնալի խօսակցութիւններէն ազատ չապրելու համար, խորհուրդ կը տամ քեզ վազ անցնել այդ գաղափարիդ»։

Գանի մը տարի յետոյ, Մայիս 20, 1931 թուակիր նամակին մէջ Ռուբէն կը գրէր —

«Ձուլերիս համար ամէն կողմից խորհուրդ կը տան առանձին դրքերով հրատարակել։ Բայց ոչ ոք կը մտածէ, թէ ի՞նչէջս։ Երեւի, կը կարծեն պիս մեծատուն»։

Այս նպատակին համար դիմեցի Տարօն–Տուրուբերանի Հայրենակցական Միութեան կեդր. վարչութեան։ Բայց առանձ ինչ ինչ պատճառներով, զոր մոռցած եմ այժմ, մերժեցին ընդառաջ երթալ իմ առաջարկին։

Վերջին պատերազմի մէջոցին էր միայն, որ Տրդատ Գազանճեանի դրդումով ու քնչպրութեամբ հանդուցեալ Ընկ. Լեւոն Ճակրեանը օր մը Ֆրեզնոյէն ինձ նամակ գրեց՝ խոստանալով վճարել Ռուբէնի յուշերու առանձին դրքերով հրատարակութեան ծախքը եւ առաջարկելով ինձ անմիջապէս ձեռնարկել այդ գործին։ Ես խնդրի պատասխանեցի, որ Ռուբէնի յուշերը առանձին դրքերով այժմ չեն կրնար անմիջապէս հրատարակուիլ, որովհետեւ պէտք է սրբագրուին, լրացուին եւ նկարներով զարդարուին հեղինակին կողմէ, մինչդեռ հեղինակը պատերազմի պատճառով փոստօրէն կորուած է մեզմէ։ Լաւագոյնն է, որ Ընկ. Լեւոնը իր այդ պնդեցիկ ցանկութիւնը կատարէ պատերազմէն յետոյ, երբ կարելի կ'ըլլայ կանոնաւոր յարաբերութեան մէջ մտնել Ռուբէնի հետ։ Իսկ մինչ այդ մեծագոյն բազձալի է, որ Ընկ. Լեւոնը հրատարակէ մեկ աքանչելի գործ, որ կը մնայ ձեռագիր վիճակի մէջ՝ հրատարակչի մը չգտնուելուն պատճառով։ Այդ գործը՝ Կոստան Զարեանի «Նաւը Լերան վրայ» վէպն էր, զոր Ընկ. Լեւոն Ճակրեանը հաճոյքով համաձայնեցաւ խնդրի հրատարակել։

Վերջին պատերազմէն քանի մը տարի յետոյ, երբ Ռուբէն վերսկսաւ իր յուշերու հրատարակութիւնը «Հայրենիքի» ամսագրի մէջ եւ Լիբանանէն տեղափոխուելուս փարիզ, Գալֆորնիոյ մեր երկու պատասխանատու ընկերները՝ Ճակրը Գարեան եւ Ալէք Փէլիպոս, Տրդատ Գազանճեանի նախաձեռնութեամբ եւ բոլորանուէր գործակցութեամբ, մեր պատմութեան մէջ անեսաքնթաց գաղափարն ունեցան իրենց սեփական միջոցներով հիմնել յատուկ տպարան մը՝ առանձին հատորներով հրատարակելու համար Ռուբէնի ամբողջական յուշերը։

Կասկած չունիմ, որ եթէ Ռուբէն ողջ մնար, իր ծրագրած 10 հատորներն ալ լոյս տիսի տեսնէին կարճ ժամանակի մէջ։ Այս վայրկեանիս, երբ կը գրեմ այս տողերը, ես չեմ գիտեր, թէ մեր սիրելի հանդուցեալ ընկերոջ վաղամեռիկը ո՞ր չափով պիտի անդրադառնայ իր ամբողջական գործի հրատարակութեան վրայ եւ քանի՞ հատոր կարելի պիտի ըլլայ լոյս ընծայել։ Ես գիտեմ, սակայն, որ, բացի իր յուշերէն, ան ձգած է ուրիշ ձեռագիրներ ալ այլեւայլ չհրատարակուած նիւթերու մասին։ Այդ ձեռագիրներու մէջ է, որքան կ'իմանամ, տպագրութեան համար արդէն պատրաստ ուսումնասի-

րութիւն մը ներկայիս մասին: Բաղձալի է, որ այդ նիւթերն ալ հրատարակուին:

Մեր բոլոր յեղափոխական առաջնորդներու մէջ ամենէն բախտաւորը եղաւ Րուբէնը: Ոչ միայն անոր համար, որ ուենցաւ վինքը պաշտող եւ իր գաղափարներուն նուիրուած երկու օրինակելի ընտանիներ, այլ և՛ մանաւանդ անոր համար, որ, առանց իր կողմէ եղած որեւէ չանքի, գտնուեցան վինքը պաշտելու չափ սիրող ընկերներ, որոնք ինքնաբերաբար եւ մեծ խանդավառութեամբ իրենց նիւթական եւ բարոյական մեծ չանքերով ձեռնարկեցին իր ամբողջական յուշերու հրատարակութեան: Գաղափ մը եւ բախտ մը, որոնց իրմէ զատ հայ յեղափոխականներէն ոչ ոք արժանացած է մինչեւ այժմ:

Կասկած չունիմ, որ Յակոբ Գարեանի, Ալեք Փիլիպոսի եւ Տրդատ Գազանճեանի այս բացառիկ զոհողութիւններով հրատարակուած այս հատորները հայրենասիրական ներշնչումի եւ նուիրումի մշտատեւ աղբիւրներ պիտի ըլլան ոչ միայն անցեալ, այլ եւ հետագայ սերունդներու համար: Վստահ եմ, որ անոնք գեղեցիկ, շատ գեղեցիկ օրինակ մը պիտի ըլլան ուրիշներու: Երբ այս հոյակապ, այնքա՜ն լաւ ապագրուած հատորները հրապարակ հանուին, կը հաւատամ, որ հայ ընթերցող հասարակութիւնը պիտի ոգեւորէ զանոնք կարճ ժամանակի մէջ, եւ երկրորդ տպագրութեան մը պէտքը պիտի զգացուի շուտով:

Այս հատորները հրատարակելով՝ մեր յիշեալ ժիծաղկոպի ընկերները մատուցած էին անոնց ամբողջ հատոյքը Նուիրել Րուբէնին, որպէսզի ան աւելի հանգիստ կարենար ապրիլ եւ աշխատիլ մինչեւ իր կեանքին վերջը: Բայց, դժբախտաբար, իր վաղաժամ մահը արգիլեց եղաւ, որ Րուբէն որեւէ կերպով օգտուէր այդ հատոյքէն:

Ինչ ալ ըլլայ, ասկից, հրատարակիչներու սկզբնական նպատակը, դժուար է երեւակայել Րուբէնի յիշատակը յարգելուս եւ անմահացնելուս աւելի լաւ միջոց մը, քան հրատարակութիւնը այս գեղեցիկ հատորներուն, որոնք այժմ կը

դրուին հայ հասարակութեան տրամադրութեան տակ: Անոնք ոչ միայն անսպառ նիւթեր պիտի հայթայթեն ազատատենչ հայութեան ապագայ պատմաբանին, այլ եւ մեր ապագայ գեղարուեստագէտներուն եւ գրողներուն: Եւ սակայն համար մենք յաւէտ երախտապարտ պիտի ըլլանք ոչ միայն Րուբէնին, որ այդ անգնահատելի նիւթերն է մատակարարած, այլ եւ վերոյիշեալ երեք ընկերներուն, որոնք իրենց անձնական զոհողութիւններով ի գլուխ բերին այս աքանչելի գործը:

Ռ. ԴԱՐԲԻՆԵԱՆ

Պոսթըն, Մարտ 20, 1952

ԳԼՈՒԽ Ա.

Կարսի մէջ՝ ուխտեալներու հետ
Հարսանիք-հաւաքոյթները. Սերգէյը
Կարսի կազմակերպական ձեւերը
Հողային հարցը, եկեղեցական կալուածները,
հոգեբանական մթնոլորտը
Քաղաքի կազմակերպութիւնը
Գիւղերու կազմակերպութիւնը
Կեդրոնական Կոմիտէն
Գործիչը, վինուորը եւ երկիր գացողը
Լեւոն Քալանթարեան, Ռուս-Գէորգ,
Համօ Զանփոլատեան
Նահատակութեան հիւանդութիւնը

1903ի վերջերն էր, երբ ինձ հրահանգեցին Թիֆլիսէն դնալ Կարս։ Առաջին անգամն էր, որ յեղափոխական հրահանգ կը ստանայի։ Մեծ պատիւ համարելով այդ՝ նոյն ե-րեկոյ ճամբայ ինկայ՝ ինքզինքս այնտեղի կեդրոնական կո-միտէի տրամադրութեան տակ դնելու համար։ Ինծի համար այդ մարմինը ծայր աստիճան խորհրդաւոր էր։ Զայն տես-նելը եւ անոր հրահանգով գործելը կը թուէր ամենի մեծ պատիւ եւ պատկառանք, քան թէ ապագայութեան եւ վինուորու-թեան ժամանակ իմ հրամանատարներուն ենթարկուելիքը։

Տարօրինակ վախով եւ ակնածանքով հասայ Կարս։ Այն-տեղ ներկայացայ Ճակոր Չիլինգարեանին։ Անոր տուի կեդր. կոմիտէի հաստիքին ուղղուած քաց նամակը, որուն մէջ գը-րած էր միայն՝ «Գալիս է նամակաբերս։ Ճանճնոցարում ենք նրան օգտագործել եւ վարժեցնել։ Համբ. Մհերեան»։

Եւ իրօք, կարսի նահանգը վայր մըն էր, որուն յեղափոխական հնոցին մէջ նորելուկ Դաշնակցականները կարող էին եփուիլ եւ դուրս գալ թրծուած եւ յղկուած, կամ չդիմանալով այդ տեղի ծայր աստիճան գաղափարական եւ ապարատական կեանքին՝ լքել յեղափոխական ասպարէզը:

Ցակորը այդ քանի մը բառերէն հասկցաւ, որ պէտք չէր խոհոյն ամէն ինչ յայտնել կամ ցոյց տալ այս անփորձ երիտասարդին: Ան բաւականացաւ ըսելով.

— Ոը յայտնեմ Կ. Կոմիտէին, որ կարգադրութիւն ընէ քեզ այստեղ օգտագործելու համար:

Դանչեց Մեծիկ անունով երիտասարդ մը, որ հասարակ հագուստ էր հագած, եւ ըսաւ որ պիս տեղաւորէ «տղաներուն մօտ»: Եւ Մեծիկը պիս տարաւ «տղաներուն մօտ»: Կարսի ճորին մէջ ինկած քարէ խարխլած տուն մըն էր, առանց կահ-կարասիի: Հոն միայն վերարկուներ եւ պայուսակներ էին կախուած ժանգոտած մեխերէն եւ քանի մը մարդիկ էին նստած: Անոնք ինծի չհարցուցին, թէ ո՞ր տեղէն եմ եկած եւ ի՞նչ նպատակով. առանց զարմանալու, ինձ հետ կը վարուէին որպէս չատ վաղեմի ծանօթներ:

Մեր ետեւէն իսկ եկաւ Ցակորը եւ ըսաւ այդ մարդոց.

— Ընկերը եկել է մեզ հետ աշխատելու:

Անոնցմէ մէկը, սեւ ու փոքրիկ մօրուքով, ինձմէ քիչ մը աւելի մեծ, աչքերը քիչ մը ցաւոտ երիտասարդ մը՝ նայեց ինծի խիստ աչքերով:

— Լաւ կը լինի, որ այդ «պալատուկ (փողկապ) մալըստուկը» քակես եւ դէն չպրտես... Անդրանիկ, այնտեղ բանճոն կայ, բեր...:

Անդրանիկը հնամաչ բանճոն մը բերաւ եւ իմ նոր կապած ու փայլփլայած հագուստներս դէն չպրտեց: Ես անհաս հնազանդեցայ՝ ընդունելով որ դուցէ այդ անհրաժեշտ օրէնքներէն մէկն է:

Ցաւոտ աչքերով մարդը չատ խիստ կ'երեւար, եւ կարծես ան էր մեծաւորը: Շատ դժուար էր մեծն ու պզտիկը տարբերել. պէտք էր կռահել, քանի թէ հասկանալ: Կը խօսէին ծիծաղելի հարցերու եւ ոչ թէ գործերու մասին: Ա-

ուկներ կը պատմէին եւ կողքերը բռնած՝ կը հռհռային: Բայց ես չուարած էի եւ ոչինչի չէի մասնակցեր:

Ահա ներս մտաւ մէկը, երկու ձեռներուն փուռի «չանախը» (պնակ մը մսով կերակուրի), որուն բուրմունքը բերնի ջրերը կը վազցնէր: Բոլորը միասին, վա՛հ, վա՛հ կանչելով՝ չրջապատեցին չանախը եւ սկսան ուտել իրենց մատներով: Ես կը դժուարանայի հետեւիլ անոնց: Չանախը կիսուած էր արդէն, միսերը, զաւզաւաթները ջրով էին ծածկուած: Ցաւոտ աչքերով մարդը յօնքերուն տակով կը նայէր ինծի: «Դէ, կեր, կ'... ի՞նչ հարսի պէս կը ծամես», ըսաւ ու աւելի կարմրցուց դիս:

Միայն Ցակոբն էր, որ հայրաբար կը նայէր: Տեսնելով որ չեմ կարող չոքած կամ ծալապատիկ նստիլ, պայուսակը առաջ քաշեց եւ հրամցուց, որ նստիմ:

Ոչ ոքի անունը չէի պիտեր եւ կը վախնայի հարցնել, քանի որ ոչ ոք իմ անունս չէր հարցներ: Կարծես բոլորն ալ կը բաւականանային՝ «մեր տղաներից է» խօսքով: Միայն պիտէի Մեծիկ եւ Անդրանիկ անուններուը: Բայց չէի պիտեր, թէ անոնք ալ ատոնց ծառանե՞րն էին, որ կը կատարէին հրամանները, թէ՞ աղաներն էին, որ կատակներ կ'ընէին եւ ցաւոտ աչքերով մարդուն հետ կը զգուըտէին:

Դուրս ելանք քաղաք: Պատուիրեցին Մեծիկին, որ պիչերը պիս երեկոյթի տանի, եւ իրենք ցրուեցան:

Մեծիկին հետ պիչերը խուլ անկիւններով մտանք տուն մը, որ կարծես հարսնեւտուն էր: Փողոցի մէջ պահապաններու նման մարդիկ էին կանգնած, դուռը ցոյց կու տային: Կեղծ հարսնիք էր, բայց իրօք, ժողովատեղին էր, ուր հաւաքուած էին 200է աւելի կիներ եւ այրեր: Նուագածուները իրենց սանթուրով, ճիանուրով, դափ ու զուռնայով նստած էին այնտեղ, բայց չէին նուագեր: Բոլորը ակնածանքով կը նայէին ցաւոտ աչքերով մարդուն:

Այդտեղ հասկցայ, որ ցաւոտ աչքերով մարդուն անունը Սերգէյ է եւ որ ան այդտեղ հաւաքուածներուն մէջ ամենէն սիրելին, ամենէն յարգուածն էր: Բայց այժմ ան ցերեկուան խոժոռ մարդը չէր. ընդհակառակն, ամէնուն հետ կը խօսէր,

կը կատակէր եւ որուն որ խօսք մը ըսէր՝ ան կը հալուէր, կ'երջանկանար կարծես, որ կ'արժանանար անոր ուշադրութեան։

Սերգէյը սկսաւ ճառ մը Տաճկահայ Դատի մասին։ Մխքերը այնքան էլ խորը չէին երեւար, կրկնուած խօսքեր էին։ Բայց ան կը խօսէր այնպիսի ջերմով, այնպիսի ոգի կը դնէր իր կոչտ խօսքերուն մէջ, որ կը համայէր բոլորն ալ։ Ես ազդեցայ իր խօսքերէն։ Բայց երբ սկսաւ վիճաբանութիւնը եւ քիչ մը ժամանակ անցաւ, ես չատ մտքերուն հետ համաձայն չէի, սակայն չհամարձակեցայ հակաճառել։

Ընդ վիճակախաղ, հանգանակութիւն։ Ծակոբը կը դիմավարէր քանի մը տիկիններու հետ։

Ահա այդ ժամանակ էր, որ ինձ մօտեցաւ Սերգէյը եւ հարցուց, թէ ի՞նչ է կարծիքս իր արծարծած հարցերու մասին։ Բացատրեցի իմ մտքերը, որ հակառակն էին իր ըսածին։ Ան տարօրինակ եւ ոչ-յեղափոխական գտաւ իմ կարծիքը եւ իր ըսածը այնպիսի հաւատքով ու անկեղծութեամբ պաշտպանեց, որ չէի կրնար չյարգել թէկուզ սխալ համարէի իր մտքերը։

Չգիտեմ Սերգէյը ի՞նչ գտաւ իմ մէջ, բայց այդ օրուընէ բոլորովին տարբեր վերաբերմունք ունեցաւ ինձ հանդէպ։ Մենք աւելի մտերմացանք իրարու հետ, եւ մեր մտերմութիւնը քանի գնաց՝ աւելի խորացաւ, մինչեւ անոր մահը։

Այդ ցաւոտ աչքերով եւ խոժոռ դէմքով մարդը կատաղի Սերգէյն էր, որ հետապնդեց եղաւ Վանի Արամը, որուն թուրքերը փաշա տիտղոսը տուին։ Ան յետոյ դարձաւ Երեւանի դիկտատոր Արամը, որ, առանց տեսնելու Հայաստանի Հանրապետութեան անկումը, յաւիտենապէս բաժնուեցաւ այս աշխարհէն։

Սերգէյին վրայ նայելով՝ կը հասկնայի թէ ի՞նչ կը նշանակէ՝ «Հաւատք քո կեցուցէ զքեզ»։ Կը հասկնայի, թէ որքա՞ն թոյլ եւ խախուտ է բանականութիւնը՝ հաւատքին առջեւ...

✉

Մի քանի օր ետք, ներկայ եղայ մի այլ պիչերային հաւաքոյթի, կամուրջի մօտերքը։ «Հարեանեւորները» իրենց ընտանիքներով մէկիկ մէկիկ ներս կը մտնէին՝ նախապէս ստուգուելով հակիչներէն։

Սեղաններ բացուած էին, ուտելիքներով լեցուն։ Թաւն ու ճիանուրը, դափն ու ատենքուրը կը զարնէին մեղմիւ։ Իսկ փողոցի մէջ անցորդները կը դիտուէին մեր պահապաններուն կողմէ եւ անընդհատ զինուցում կը տրուէր Ծակոբին, որ նստած էր լրջօրէն դրան մօտ։ Անցորդները գլխաւորապէս ուշ մնացած ուսա զինուորներ էին, կամ կատեք մէջ նստած ապաներ, որոնք կը բարձրանային դէպի բերդը։

Ծակոբի կողքին երկու չքեղ հագնուած աղջիկներ էին կանգնած, որոնց ձեռքի կողովներուն մէջ ներս մտնողները կը ձգէին իրենց արտէն եկածը։

Ներս մտաւ ահա Համոն։ Չգիտեմ իսկական անունը Համազասպ էր, թէ Համայեակ. մենք Համօ դիմէինք։ Ան կը փայլէր եւ ուրախութենէն կը ճաթէր։ Սեւ գլխոց մունէր, փայլուն կօշիկներ, ճիւնի պէս սպիտակ շապիկ, ճեռքին՝ մատանիներ, չոպացող լոյսի պէս, մազերը, երեսը չինուած։ Կ'երեւայ, որ նոր էր դուրս եկած վարսավիրի մօտէն։ Անոր վրայէն կնկան հոտ կու գար։

Համոն հանեց կարմիր տոպրակ մը եւ ձգեց ալ կողմը կանգնած աղջկան կողովին մէջ։ Երբ ձախ կողմը նայեց, ըսաւ ձախի աղջկան.

— Քոյրդ չմնայ — եւ տոպրակ մըն ալ անոր կողովը նետեց։ Մեծ դուռմար էր այդ, եւ շատերուն աչքերը լոյն բացուեցան։

— Համօ ջան, չէն մնաս, կանչեց Մքրտչոց Մարգարը։ Բայց հարսին ու փեսին աչքը Սարգիսեան է, անո՞ր ինչ կու տայս։

— Իմ բամմուժիկը, ըսաւ Համոն եւ պրամադպանակը ուղղեց Սարգիսին։

Մխչոնց Սարգիսը, որ առեւտրական էր, բացականչեց.

— Ծօ, Համօ, դատարկ խոմ չէ՞:

Երբ բացեց ու մէջը նայեց, չչմեցաւ:

— Ծօ, Համօ, գիտե՞ս մէջը որքան մանէթ կայ: Եւ սկսաւ բարձր համրել՝ «100, 200, 300, 400, 500, 600, 700 մանէթ: Այս մանրուքներն էլ 12 մանէթ»:

Մխչոնց Մարղարը դարձաւ եղբօրը.

— Ճետ տուր իրան 12 մանէթը, որ վաղը անօթի չմնայ: 700ը լինի հարս ու փեսային:

Եւ դրամապանակը, առանց 12 մանէթի, դրուեցաւ Ճակոբին առջեւ, որ խոժոռ դէմքով նայեց չորս կողմը եւ, առանց համրելու, դայն նետեց աղջկան կողովին մէջ:

Ճակոբը դժգոհ կ'երեւար, թէեւ այդ դրամներուն խակական տէրը հարսն ու փեսան չէին, այլ Հ. Ճ. Դաշնակցութիւնը, իսկ Հ. Ճ. Դաշնակցութեան ալ տէրն ու տնօրէնը կարսի մէջ այդ օրերուն Ճակոբն էր:

Սկսաւ հանդէսը:

— Տղաք ջան, կանչեց Գլօ «Քաղաւորը», ամէնքս մէկէն երգենք: Եւ ինքը սկսաւ.

«Ոսկեզօծ բաշլիկներով, լազի շորեր թաննգագին,
Գնում էին դէպի Սասուն, օգնելու Անդրանիկին:
Նամաճ եկաւ ջան փիդան, սարսափ տիրեց բանակին» եւն.:

Կոյր աչուղ Ցահրատը՝ այդ եղանակին եւ խօսքերուն հեղինակը, այդ օրերուն ատուերի մէջ կը ձգէր բոլոր հեղինակներն ու հեղինակութիւնները: Չկար դեռ Զաբէնցը(*): Չկային հրապարակի վրայ Թումանեանը, Շուշանիկ Կուրղինեանը, Դուրեանը, Գէշիկեաշէնցին: Անոնք դպրոցներուն, մտաւորականներուն համար էին: Ցրիչ մըն ալ Իսահակեանի անունը կը լսուէր, բայց Ցահրատին առջեւ ան «խալթ» էր ըլլար: Ցահրատը այդ օրերուն ամենասիրուած երգիչը եւ քարոզիչն

(*) Նբէ չեմ սխալիր, ան գաւակն էր Մխչոնց եղբայրներէն մէկուն:

էր, որուն խօսքերէն կը դիւթուէին զանգուածները եւ մահը հարմանիք կը դառնար:

Ճուզուած էր ե՛ւ Համոն: Ոտքի էր կանգնած, դէմքը կարմրած, աչքերը բոցավառ, բունցքը սեղմած: Երգը չվերջացած՝ ան սկսաւ նոր երգ մը՝ «Իսլամական գոռ վաշտերը ահագին»... Եւ այսպէս չարունակուեցաւ, մինչեւ որ նչման տուին լռելու:

Բեմ բարձրացաւ Սերգէյը: Ան կը խօսէր ներքին կրակով: Երիտասարդ էր, բայց արդէն կը թուէր իր ընկերները, որոնք նահատակութեան պսակին էին արժանացած: Մենակին, իսալանին անունները երբ տուաւ, ձայնը դողալ սկսաւ: Ունկնդիրներու աչքերը թրջուեցան, իսկ Սերգէյը, ինքն իրեն դտնելով, ըսաւ.

— Սիրելիք, լացը, սուգը նրանց համար չէ. նրանք նահատակուեցին եւ անմահութիւնը վաստակեցին: Լացը, սուգը մեզի համար է, որ խօսում ենք նահատակութիւնից, բայց վախենում ենք վաստակել զայն...:

Սերգէյը ուրիշ շատ բաներ ալ ըսաւ, բայց միայն այդ խօսքերն են մտքիս մէջ մնացել: Բոլորն ալ զգածուած էին: Սերգէյը իր նպատակին հասած էր՝ պատրաստած էր բոլորը «մատաղ» ընելու:

Երբ կը ծափահարէին, Համոն մօտեցաւ ինծի եւ ըսաւ. «Քնզ հետ խօսելիք ունիմ»:

Գեղեցիկ երիտասարդ մըն էր: Դէմքին վրայ հպիտ ազնուամտութիւնը բուսած եւ աննշմար բարակ պեխեր էր կպցուած, համար յօնքերու նման: Շապանականգոյն աչքերէն վիշտը, ցաւումը, սէրն ու կիրքը կը թափէին եւ ահռելի կը համակէին դիմացինը: կարծես պարնան ծաղիկ լինէր:

Անոր հետ մինչ այդ մէկ անգամ էի պատահած միայն:

— Մէկ խօսքով ըսեմ, — սկսաւ Համոն, — հասատամ՝ խօսքիս, եւ կ'ուզեմ «մատաղութիւն»: Թէ չկրցայ «նահատակ» դառնալ, թո՛ղ դառնամ ազգիս համար մի պարզ «մատաղ»:

Ճուզուած էր, ձայնը կուլ կու տար եւ կը հարցնէր.

— Քնո՞ հասատամ, հասատամ՝, փորձիր:

— Կը հասատամ խօսքիդ, պատասխանեցի:

— Դու կը հաւատաս, բայց Յակոբը չի հաւատար։ Ընդդէմ նրան, որ առաջին խմբին հետ ինձ երկիր ճամբէ եւ կամ այնպիսի մի գործի դնէ, ուր մեռնիլ կայ։ Իմ առաջ քար նետեց եւ արհամարհելով ասաց. «Դու դեռ երեխայ ես, եբէկուայ տղին։ Ժամին ընկել է պինչէդ, պոչ անկիլ ես, բայց քու ուղածը դեռ եւս չդիտես։ Դու կ'ասես՝ գնամ, նահատակուիմ։ Բայց ամէն ուզողին նահատակութիւն չեն տայ. դեռ քու ինքը, չինքը բայլըզդ մի բան է», ասաց եւ վերջացուց։ Ես դեռ ես դաշնակցական ցանկի մէջն իսկ չեմ ընկած։ Իմ յոյսը դու եւ Սերգէյն էք մնացած։ Երկուաղ որ ուղէք՝ կրնաք համոզել Յակոբը։ Ես ևրէք ուղէք, Թումանի յառաջիկայ խմբին մէջ կրնաք մտցնել զիս։ Ես կամ ուր որ դնէք եղաք, ինձ էլ ձեզ հետ առէք եւ ինձ փորձէք։

Անոր աղաչական աչքերուն նայելով՝ պատասխանեցի.

— Տեսնեմ ի՞նչ կարող եմ անել։

Տեսայ Սերգէյը, հասկցուցի Համոյի բաղձանքը։ Ուրախացաւ, բայց կասկածը մէջը մնաց։

— Փոքր է, դուցէ փուշմանի։ Տեսնենք, մխւռնորը ի՞նչ կը մտածեն. նրանք աւելի տեղեակ են տակին-վրային։ Հարցը Կ. Կոմիտէին կը տանինք։

* * *

Սերգէյի եւ մեր ընկերներու մէջտեղով ես ծանօթացայ Կարսի չրջանի մեր ամբողջ կազմակերպութեան մեքենականութեան եւ անցուդարձի հետ։ Աւելորդ չեմ համարեր այստեղ ներկայացնելու Կարսի կազմակերպական ձեւը, որ օրինակ դարձաւ Երկրի համար։ Գործիչները, հոն վարժուելով եւ փորձնական դաս առնելով՝ կ'անցնէին Երկիր եւ կը կիրառէին ինչ որ սեսած ու սորված էին։

Կարսը իր բոլոր դիւղերով համակուած էր յեղափոխական ոգւով։ Առաջին պատճառը՝ հայ գաղթոցներու գոցելը եւ եկեղեցական կալուածներու գրաւումն էր ռուսերու կողմէ։ Երկրորդ պատճառը՝ ազատագրման հարցն էր Յառնհայաստանի, որուն Երկիր անունը կու տային։

1878 թուին, երբ հայ զօրավարներ՝ Լորիս-Մելիքով, Լազարեւ, Տէր Ղուկասով եւ ուրիշներ Տաճկաստանէն կը գրաւէին Կարսը եւ կը կցէին Ռուսաստանին, հայերը կը կարծէին թէ ատկէ հայութեան մեծ չահ պիտի լինի։ Թէ ոչ ազատ Հայաստան, գոնէ հողագուրկ հայութեան համար տեղ եւ առպարէզ պիտի բացուէր։ Ես կը հաւատային ատոր։

Սակայն, ատոր ճիշդ հակառակը եղաւ։ Թէեւ հայ զօրավարներ պատիւներ առին եւ Կարսի ամրութիւնները ատենց անունով մկրտուեցան, բայց Աբաս Թէ Գադիկ Բազրատունիի եկեղեցին ուղա եկեղեցի դարձուցին, ինչ որ հայ ժողովուրդի աչքին փուշ եղաւ. հայ ինքնավարութեան յոյսերը յօդս ցնդեցան, ուղա պինուորական իշխանութիւն հաստատուեցաւ։ Անոնք ալ որ կը հաւատային, թէ գոնէ հողագուրկ հայութիւնը հող պիտի ստանայ վերագրաւած իր երկրի մէջ, յուսաբեկուեցան։ Հայութիւնը, գրաւման առաջին տարին, բնակչութեան 45%–50% էր, չուրջ 80·000 ընդամէնը։ 1903ին, բնակչութեան թիւը բարձրացաւ մօտաւորապէս 400·000ի։ Թէեւ հայերու թիւը աւելցած էր եւ հասած 120·000ի, բայց անոնց հողային տարածութիւնը մնացած էր նոյնը, ինչ որ էր 25 տարի առաջ, իսկ տոկոսային յարաբերութիւնը ընդհանուր բնակչութեան համեմատութեամբ՝ ինկած էր 30%ի։ Հողերը կը բաժնուէին ներգաղթող ուսերուն, մալականներուն, յոյներուն, կովկասի օսերուն, չերքէզներուն եւ ուրիշներուն, իսկ 1894–96 թուերուն թուրքիայէն ճողոպրած 30·000 հայութիւնը անհող մնաց՝ անընդհատ տարր նկատուելով ուղա իշխանութեան կողմէ եւ իր դիրքերը քարշ կու տար Բասէնի, Թախտի եւ Կարսի մէջ տեղական հայերու բարեացակամութեամբ։

Այս դրութեան վրայ աւելցան դպրոցական հարցը, եկեղեցական կալուածներու գրաւման խնդիրը եւ Կուկունեանի խմբին յետոյ, մինչեւ Թորգոմի եւ Վաղարշակի խումբերու ներգրաւ ուսա-Թուրք գործակցութեամբ։ Այդ կերպով բոլորովին պարզուեց ուսա քաղաքականութիւնը հայերու ձգտումներու հանդէպ։ Նոյնպէս պարզուեց Թուրքիոյ ընթացքը՝

սահմանի մէւս կողմը Համիտեան ռեժիմի չարդարար քաղաքականութիւնը:

Կարսի ժողովուրդը, ինչ դասի եւ կրօնութեան տէր ալ լինէր, կը տեսնէր այս ամէնը եւ իր կաշիին վրայ կը զգար: Ան պատուած էր ռուսի կամ ուրիշի վրայ յոյսեր դնելէն: Սրճարաններու կամ մայրաքաղաքներու սալոններու «քաղաքագէտները» կը համարէր «քամի փչողներ, բուշտ տըտուցողներ»: Կարսը իր առանձին մթնոլորտը եւ քաղաքական ուղղութիւնն ստեղծած էր, թէեւ յոռետես, բայց իրատես, որ կը խտանար հետեւեալ խօսքերուն մէջ. «Ռուսը իր կացինը հայութեան արմատին կը հասցնէ. թուրքը իր կացինը հայութեան ճիւղերուն կը հասցնէ: Միւսներն ալ ելեր են մեր գլխուն ալելուբա կը կարդան: Նալլաթ սըլիկին ալ, պըլիկին ալ»:

Այս կացութիւնը, սակայն, չէր դրած հայութիւնը վերհամաման դնտնի վրայ, այլ ընդհակառակն յուսոյ եւ հաւատի վրայ՝ դէպի իր սեփական ոյժերը: Իր նշանաբաններն էին՝ ինչ գոհերով ալ լինի, պահել ազգային ինքնուրոյնութիւնը. սուրբ համարել ինչ որ ազգային է. ոչ թէ սուրբերուն գոհեր մատուցանել, այլ թուրք եւ ռուս բռնակալութեանց վերացման համար ոչ մէկ գոհ չխնայել: Ազատութիւնը մեզմէ բաժնուած է խոր վիհով, այդ վիհը պէտք է լեցուի թշնամիին եւ մեր դիակներով:

Ասոնք միայն դեղեցիկ խօսքեր չէին: Զիս չրջապատող ընկերները կը պատրաստուէին մահուան: Անոնց մտահոգութիւնը միայն մէկ բան էր՝ իրենց կեանքը սուղ գնով ծախել եւ մեռնիլ՝ ծրկրի հողին վրայ: Իսկ երբ կարողանան տեսնել վանայ Ծովը, Սասունի Անտոքը, ասկէ յետոյ ինչ կ'ուզէ Քող լինի: Անոնք գիտէին, որ իրենց մահուամբ չէ որ պիտի կործանէին Թուրք եւ ռուս ռեժիմները, բայց կը հաւատային, թէ իրենց դիակներուն վրայով է որ հայ գերի ժողովուրդը սարկութենէ պիտի անցնէր ազատութեան:

Ժողովուրդը կը գիտակցէր, որ այդ մարդիկը կ'երթան դէպի ստոյգ մահ: Բայց ոչ բանակումները, ոչ ծնողները, եւ ոչ ալ ուրիշ մէկը խորհուրդ կու տային յետ կանգնելու:

Սերգէյ — Արամ

Նիկոլ — վանայ Իշխանը

Ընդհակառակն, թախիծով անոնք կ'ըսէին. «Ուխտը ընդունելի լինի»: Մեռնելու պատրաստ ընկերներուն ալ մահը դիակից եւ դիւրին կ'երեւար: Մահը կեանքէն ալ հրապուրիչ էր դարձած:

Այս մթնոլորտին մէջ՝ դարս քաղաքը հեռանալ կազմակերպական ձեւն առած էր.—

Քաղաքը բաժնուած էր քաղաքամասերու, որոնց մէջ դանուող ուխտակից կուսակցականները բաժնուած էին խումբերու, ըստ տարիքի եւ՝ ըստ խումբի ցանկութեան: Խումբի անդամները կը ճանչնային միայն եւ կանոնաւոր ժողովներ կ'ունենային, դաստիարակութեանց ներկայ կ'ըլլային, անդամավճար կու տային եւ կ'իրապուրծէին ենթակոմիտէին հրահանգները: Մէկ խումբի անդամը չէր ճանչնար ուրիշ խումբերու անդամները: Իրարմէ զատուն էին եւ չպղկապուած էին ենթակոմիտէով: Անոնց մէջ չկային կիներ: Բայց կիները այրերու նման կազմակերպուած էին եւ զարմիր յաչէ դիրը կը կատարէին: Անոնք ունէին իրենց առանձին վարչութիւնները, որ առաւելապէս դրամ, աշխատանք եւ եկամտաւոր աղբիւրներ կը տանջծէին կուսակցութեան անդամներուն համար:

Ներքնական գոհաբերութիւնը մրցման առարկայ էր: Ժլատութիւնը համարժէք էր հայութենէն դուրս լինելուն: Եւ ամէն մէկը իր ոյժերէն վեր կ'ուզէր գոհաբերել, կը պահէր աւելին քան պէտք էր, ինչ որ կը չափաւորէին դեկավարները:

Ուսումը պէտք է լինէր հայկական: Թուս պետական դպրոցները ամբողջովին ռուսքով ենթարկուած էին: Մանուկները, համաբերա ծածուկ, կը յաճախէին հայ մասնաւոր դպրոցները: Ուսումը պարտադիր էր:

Քանի մը տարի առաջ ռուսերէն խօսիլը զարդացած լինելու նշան էր ու է պատուի էր. երիտասարդութիւնը, դիտնար թէ չդիտնար, այդ լեզուով կը ջանար արտայայտուիլ:

Այժմ հակառակն էր դարձած։ Թուսերէնը բանադրուած էր։ Ով գործածէր այդ լեզուն, դաւաճան կը նկատուէր։

Հայ եկեղեցիները պարապ էին ժամերգութեան առեն։ Չէին գնար աղօթքի, որ խաբեբայութիւն եւ սին կը համարէին։ Եկեղեցի կ'երթային քանի մը պառաւ կիներ միայն։ Հակառակ այդ երեւոյթին, հայ եկեղեցւի պաշտպանութիւնը ազգային եւ հուսակցական պարտականութիւն էր բոլոր դաւանանքի հայերուն համար։

Հոգեւորականները կ'արհամարհուէին։ «Մար ու ձոր՝ ախրտէրի փոր», կ'ըսէին եւ զանոնք կը համարէին յետամնաց, հակայեղափոխական։ Հակառակ ասոր, քանի որ հայ հոգեւորականները կը հալածուէին ռուսերէն եւ վանդի ասակ էին, անոնց պահպանումը իր վրայ էր առած կուսակցութիւնը, իբր ազգային իշխանութեան մնացորդի։ Երիմեան Հայրիկը անոնց աչքին այլեւս լոկ կաթոզիկոս չէր, այլ ազգութեան պետը։ Ես կը վիճէին, թէ ան Դաշնակցակա՞ն էր թէ՞ Հնչակեան, թէեւ ան ե՛ւ ոչ մէկն ալ չէր։

Կաթոլիկ եւ Բողոքական հայ համայնքները, թէեւ ասելի կը յաճախէին իրենց եկեղեցիները եւ ասելի հաստատուն կ'երեւային իրենց դաւանանքին մէջ, միեսամ էին լուսաւորչականներուն հետ եւ նոյնքան մոլեռանդութեամբ նախանձախնդիր էին հայ ասանդութեանց եւ իրաւունքներու պաշտպանութեան։ «Հայ եկեղեցին հայութեանն է եւ ոչ թէ ասուինը», կ'ըսէին։

Գիւղերու կազմակերպական ձեւը քիչ մը տարբեր էր, եւ իր թերութիւններն ունէր, որ պիտի չակուէին 1903էն յետոյ։ Այդ թերութիւններէն առաջ կու գայ գիւղի մէջ գոյութիւն ունեցող քահանաներու կամ այլ կուսակցութեան պատկանողներու պատճառով։

Գիւղի ամբողջ համայնքը կ'ընտրէր երեք հոգինոց ենթահոգեւոր մը, որ գիւղի տարեկան իշխանութիւնն էր։ Անոր գործերն էին.—

Դատաստանական.— Ոչ մէկ դատ կը հասնէր ռուս պետական դատարանը։ Գիւղի բոլոր վէճերը, դատերը տեղին վրայ կը լուծէին ընտրուած երեքը։ Այն պարագային, երբ գիւղի մէջ չլուծուած դատեր լինէին կամ ընտրուած երեքը իրենք դատի ենթակայ լինէին, կը դատուէին չրջանի կոմիտէին կողմէ։

Դպրոցական.— Գետական դպրոցները պոյքոթի էին ենթարկուած։ Գարտադիր էր հայկական դպրոց ունենալը, քէկուզ գաղտնի։ Դպրոցի ծախքերը կ'ապահովուէին դրամով կամ բնական նիւթերով։

Կուսակցական տուրք.— Գետական տուրքերէն խուսափիլը յանցանք չէր, բայց ազգային եւ կուսակցական տուրքերէն վրիպիլը պարտազանցութիւն էր։ Իւրաքանչիւրը, ըստ իր կարողութեան, պարտաւոր էր կուսակցական իր տակը վճարել դրամով կամ նիւթով, որ կը փոխանցուէր Կ. Կոմիտէին։

Գաղթականութեան հարց.— Գէտք էր դանել բնակարան եւ աշխատանք գաղթականներու համար։ Գէտք էր անոնց բարօրութեան մասին ամէն աշխատանք կատարել։

Գէտք էր նաեւ Տաճկահայաստանի համար ուզարկուելիք զինամթերքները պահպանել եւ այնտեղ անցնող խումբերը պահել չրջանի հաշուին։

Գաւառի գիւղերը իրենց ներկայացուցիչներով կ'ընտրէին Շրջանի կոմիտէն, որ ենթակոմիտէութեանց անմիջական բարձր վարչութիւնն էր։ Անոր տրամադրութեան տակ էր Կ. կոմիտէի կողմէ նշանակուած Շրջանի չրջիկ գործիչը, որ կը կատարէր կամ կատարել կու տար կոմիտէի որոշումները եւ ընդհմայղները կարգի կը հրաւիրէր։ Շրջիկի տրամադրութեան տակ էին առաւելն երկու զինուածներ։

Այս բոլորը՝ կը կատարուէին ռուս կառավարութեան խիստ ուժիմի պայմաններուն մէջ, երբ մանաւանդ որ կարգի հաստնդը զինուորական գօտի էր։ Անշուշտ, կառավարութիւնը կը կռահէր անցուդարձը, բայց մէկ մէկ հետաքրքրութիւն ունէր։ Ժողովուրդի հակակրանքը հանդէպ իշխանութեան այնքա՞ն մեծ էր եւ համակրանքը Հ. Ց.

Դաշնակցութեան հանդէպ՝ այնքա՛ն հզօր, որ անոր ատորին խաւերը, իւրայիններու արհամարհանքէն տարտափած՝ կը չանային լաւէն աւելի լաւ երեւալ: Իսկ անոնք որ կը հաժարձակէին բերան-բացութեամբ կամ չարամտութեամբ կառավարութեան գործիք դառնալ, իրենց կեանքը վրայ կու տային յաճախ իրենց հարազատներու ձեռքով: Եղած գործերուն համար կառավարութեան մօտ ոչ բողոքող, ոչ զեկուցող եւ ոչ ալ մատնիչներ կը ճարուէին:

Այս գործունէութիւնը մեծ արդիւնք էր տուած Կարսի նահանգին մէջ: Հակառակ որ այնտեղ ապաստանած 30·000 հայ գաղթականներէն իշխանութիւնը կը պահանջէր, որ կամ ընդունէին ռուսահպատակութիւն եւ կամ ցրուէին գինուորական այս գօտիէն, անոնք ոչ մէկը, ոչ ալ միւսը կ'ընդունէին եւ, չնորհիւ առեղծիններուն, միշտ իրենց եղած տեղը կը մնային: Անոնց ներքին կացութիւնը տանելի էր, եւ բնաւ զգալի չէր բնիկի եւ գաղթականի հարցը, որ հետագային ես տեսայ այլ շրջաններու մէջ:

Կարսի, մանաւանդ գիւղերու ժողովուրդը ցարդ անտարբեր էր դէպի ուսումը, եւ անոր մեծ մասը անգրագէտ էր: Բայց ի հեճուկս ռուս հալածանքներուն եւ չնորհիւ Դաշնակցութեան որդեգրած ուղղութեան, անոր աշակերտներու թիւը եռապատկուած էր, դպրոցներու թիւը կրկնապատկուած էր: Թէեւ անոնց օրականը ցած էր, պետական դպրոցները պարապ մնացած էին չնորհիւ պոյքոթի, բայց մարզպաններու եւ գոմերու մէջ եղած դպրոցները եռանդով կը յաճախէին երեխաները:

Կարսի հայութիւնը, թէեւ քանակով աւելի քիչ էր քան Թիֆլիսի, Երեւանի, Ալեքսանդրապոլի եւ ուրիշ շրջաններու հայութիւնը եւ հարստութեամբ ալ աւելի պակաս քան բոլորը, բայց իր ծախքերը հանած էր 1904ին: Գուստակցական գանձարկղը տնոր մտցուցած գուտ դրամագլուխը կարծեմ

40·000 ռուբլի էր եւ աւազին տեղը կը գրաւէր այդ օրերուն: Ես բազուն, որ միլիոնատէրերու աշխարհն էր, աստուերի մէջ էր ձգուած Կարսի կողմէ:

Հետաքրքրական էր մէկ այլ հակառական երեւոյթ, որ մինչեւ օրս չեմ կարողացած ըմբռնել իր խորքով: Կ. Կոմիտէն շրջանի վերին ղեկավարն էր, անոր անունով կը կատարուէին բոլոր գործերը: Բայց ինքը աներեւոյթ էր: Այդ միայն զգուշութեան հետեւանք չէր, այլ ունէր ե՛ւ այլ իմաստ:

Գաւառէ գաւառ հարսը տուն բերելով վճիռը կը տարբերէր: Բարձր Հայքի եւ անոր սերունդ Կարսի, Ախալքալաքի եւ քանի մը ուրիշ շրջաններու մէջ, մինչեւ որ փեսայի մայրը եւ հօրաքոյրը բաղնիքի մէջ չտեսնէին իրենց հարսը՝ բոլորովին մերկ, վճիռ չէին տար ամուսնութեան: Երեւի այդ սովորութիւնը ազդած էր ե՛ւ Կարսի Կ. Կոմիտէի ընտրութեան վրայ, որուն մէկ անդամ ներկայ եղայ եւ այլեւս ոչ մէկ տեղ նոյնը չտեսայ:

Շրջանային Կաոգամասուրական ժողովը գումարուած էր ընդհանուր կարգով, ըստ կանոնագրի: Մէյն թէ՝ քանի որ Կ. Կոմիտէն, թէեւ կազմուած էր 7 անձերէ, բայց մէկ անձ էր իբր Կ. Կոմիտէ, եւ քանի որ ինքը պաղտնի մարմին էր ու պաղտնի մնալով գործած էր իր նշանակած գործիչներու միջոցով, ուրեմն ան կը շարունակէ բացակայ մնալ Շրջանային ժողովէն:

Երկու գլխաւոր զեկուցում՝ հաշուական եւ գործի՝ ներկայացուած էր, հաստատուած Կ. Կոմիտէի կողմէ: Կ. Կոմիտէն իր փոխարէն ներկայացուցիչ էր կարգած Ճակոբը (Զիլինգարեան) եւ Սերգէյը, որոնք իր գործիչներն էին: Անոնք միաժամանակ իրենց հրաժարականը տուին եւ նոր Կ. Կոմիտէ ընտրել պահանջեցին:

Սովորական ձեւով բացակայ Կ. Կոմիտէի քննադատութիւններ եղան: Բայց պաշտպանողը ինքը չէր, այլ պատգամաւորները կամ գործիչ-ներկայացուցիչները, որոնք կատարելագործուելիք անզգուշութիւններ եւս եղած հաստատեցին:

քեւններ եղան, նախագահը հարց տուաւ.

— կարելի՞ էր ասելին անել, քան արած է մեր Կ. Կոմիտէն: Նրա գործերը համապատասխան եղա՞ծ են տրուած որոշումներուն եւ ի՞նչ է մեր գնահատութիւնը մեր Կ. Կոմիտէին:

Բոլորն ալ կը գտնէին, որ շատ գնահատելի եղած է Կ. Կոմիտէն, իր գործունէութեամբ:

Ընտրութիւնները, ըստ սովորականի, համաձայն կանոնագրի էին, բայց կային մանրամասնութիւններ, որոնք յստակ էին կարծին:

Առաջին հերթին Կ. Կոմիտէի քեկնածուի անձով չէին հետաքրքրուեր, այլ անոր ներունդով: Ովքե՞ր էին քեկնածուի մայրը, հայրը, անոնց մայրը, պապը, ջոջ պապը եւ ջոջ մայրը եւ այդպէս կը քրքրէին անոր ծագումը մինչեւ Նոյ Նահապետը: Երբ սխալէիր եւ ըսէիր, թէ ի՞նչ կապ ունի այդ հնութիւնը քեկնածուին հետ, տարիքաւորները, որ մանրակրկիտ մտաւորներ կը պատմէին, կը պատասխանէին.

— Դուռ դեղնակուց եա, քեզ խօսք չի հասնի: Հալալ կաթ ծծողը հալալ կը լինի: Օձի հաւկիթէն տատրակ չի ելնէ:

Երկրորդ հերթին՝ կը քրքրէին քեկնածուի ընտանիքը, անոր ներքին կեանքը եւ թէ ան ինչպէ՞ս կը պահէ իրեն ընտանիքի մէջ. կը խմէ՞, խումար կը խաղա՞յ, աչքը դուրբը չէ՞, իր ընտանիքի բարեկեցութիւնը ի՞նչ է, ի՞նչ է իր անձնական կեանքը:

Երբ սխալէիր եւ դէտէիր, թէ ինչո՞ւ կը մտնէք քեկնածուի անձնական կեանքի մէջ, յուզուած կը պատասխանէին.

— Կ. Կոմիտէն հազար ու հազար մեր ընտանիքներուն գեկավարը չէ՞: Մէկը, որ իրան եւ իր ընտանիքը չի կարող կառավարել, կարո՞ղ է մեզ կառավարել:

Երրորդ հերթին միայն կը քննէին Կ. Կոմիտէի քեկնածուներու անձնական եւ կուսակցական յատկութիւնները: Անոնք պէտք չէ լինէին գործազուրկ: Ընդհակառակն, պէտք է ունենային իրենց հաստատուն գործը, պաշտօնը: Առնազն ինքնաբաւ պէտք է լինէին:

Եթէ չգտնուէին բարեկեցիկներ եւ, եթէ յանկարծ ընտրէր քէ՝ աղքատներուն համար տեղ չկա՞յ Կ. Կոմիտէի մէջ, իսկոյն առարկութիւնը կ'առնէիր.

— Ոչ, խեղճերի համար է Կ. Կոմիտէն, բայց նա անկախ եւ անկաշկանդ պէտք է լինի որ կարողանայ խեղճերին ձեռք մեկնել: Անգործը, անկարը, որ հարկադրուած է ուրիշի բուռը նայել, ինչպէ՞ս կ'ուզես որ լինի անաչառ, ազատ եւ օգտակար քէ՛ իրան եւ քէ՛ ուրիշին:

Թեկնածուները կ'ընտրուէին առանց նկատի առնելու անոնց ծննդեան վայրը, դիրքը եւ դասը: Եւ ահա կը տեսնէիր մէկը, վարժապետ կամ գրագիր, որ կը համոզէր.

— Ազգը 7 գոյներից կազմուած երկնքի ծիածան է: Ազգը 7 ձայներից կազմուած անուշ մի մեղեդի է: Արդ՝ առաջարկում եմ այդ 7 խորհուրդներից մէկ մէկ հատ ընտրել եւ 7 տեսակներից մի Կ. Կոմիտէ ստեղծել, որ մենք 7 դասի մէջ էլ ականջ եւ աչք ունենանք:

Իրօք որ, ձայները այդ ուղղութեամբ կենդրոնացան.— Նորհատեան (կարսեցի) ուսուցչական, մշակութային պոյնէն. Սեւ Կարոն (ախալքալաքցի) գործաւորներու, բանուորներու պոյնէն. Երուանդը (ախալքալաքցի) առեւտրականներու պոյնէն. Բգնունի (կարծեմ կարսեցի) պետական պաշտօնէութեան պոյնէն. Բժիշկ Ղազանչեան (ախալքալաքցի) ազատ ասպարէզի պոյնէն. Մխչոնց Մարգար (կարսեցի) մանր առեւտրական, գիւղացիական պոյնէն:

Ինծի անհասկնալի էր այս ընթացքը եւ զարմանք յայտնեցի թէ՝ ինչո՞ւ չընտրուեցաւ Տուրբախը, որ հին, անուանի գործիչ էր եղած նոյնիսկ Երկրի մէջ, ինչո՞ւ չընտրուեցան Յակոբը եւ Սերգէյը, որոնց կը նայէր ամբողջ նահանգը:

Յակոբը ժպտալով պատասխանեց.

— Զարմանում եա, որովհետեւ չես հասկանում Կ. Կոմիտէի էութիւնը: Մեղուանոցին մէջ մայր մեղուն է ամէն ինչը եւ բոլոր մնացած մեղուները նրա ստեղծածն են եւ նրա գերին: Նա ինչ որ հրամայէ, այնպէս էլ կը լինի: Բոլորին նա տարբեր աշխատանք է տալիս եւ այդ աշխատանքի հա-

մաճայն պինել է նրանց. մէկին կնճիթներ եւ ղրահներ է տալ՝ թշնամուն խեղդելու համար, միւսին՝ խայթոցներ՝ իրեն պաշտպանելու, ծաղիկներուն նեկտարը հաւաքելու ու մեղր դարձնելու: Ինքը այդ բոլորէն զուրկ է, մի թշուառ որդ, որ ապաւինած է իր ստեղծածներուն գոհաբերութեան վրայ: Բայց եթէ այդ որդը մեղուանոցիս բացակայ է, բոլորը իրար կը փճացնեն եւ կը վախչին: Դրա համար էլ նա միշտ նրանց մէջն է եւ բանտարկուածի նման տրեւ չի տեսնուիր: Հաշուիր որ մայր մեղուն Կ. Կոմիտէն է: Նա երեք պարտք ունի՝ ա) լինել իր զաւակների մէջ գիշեր ու ցերեկ, տրեւ չտեսնել մեր մայրիկների պէս եւ սիրել բոլորին անխըտիր կերպով. բ) ներդաշնակութիւնը պահել բոլոր բազմութեան մէջ եւ կամք ունենալ այդ միութիւնը պարտադրելու. գ) նախատեսել եւ ապահովել այդ բազմութեան գոյութիւնը վտանգի ու խաղաղութեան ժամանակ եւ անոր ուժեղացումը որակով ու քանակով: Ուրիշ ոչինչ:

Ճակոբը այս օրինակով ինձ կ'ուզէր բան հասկցնել, ես ինձի հարց կու տայի. «Ճակոբը, մայր մեղուի իր պատմութիւնը աւելով, կ'ուզէ որ մենք կապկենք մեղուները, թէ՞ իր ըսածը բնաւորութեան յատկութիւնն է այս ժողովուրդին»: Ես երեւակայութեամբ գնացած էի Երիզա, ուր խմաստութեան առաւելածը Անահիտ դիցուհին էր, որ մայր մեղուի նման ամէն ինչ էր, թէպէտ ինքը քարէ արձան մըն էր: Չլինի՞ թէ այս բոլորը յարութիւն առած եւ եկած խառնուած էին կարմիր կանոնագրին մէջ եւ Կ. Կոմիտէի ընտրութիւնն ալ դարձած էր չգրուած օրէնք-մը:

— Աւում ես՝ Թողած Տուրբախը, որ մի հերոս է, ուրիշին ենք մոցնում մարմնի մէջ: Այդ է լաւը: Կ. Կոմիտէի անպատիները հերոս լինելու հնարաւորութիւնը եւ պատասխանատուութիւնը չունին: Նախ՝ գաղտնի պէտք է լինին: Եւ յետոյ՝ նրանք են որ հազարներով պէտք է ստեղծեն Տուրբախի նմանները: Աւում ես՝ ինձ եւ Սերգէյին Թողած, ուրիշներին առաջ կը գցենք: Այդ լաւ է: Մենք այսօր կանք, վաղը չկանք եւ գործի վրայ էլ պիտի վերջանանք: Բայց ո՞վ պիտի լինի մեզանից աւելի լաւ եւ շատ աշխատասէրներ ստեղծողը: Եթէ Կ. Կոմիտէն հասկանայ իր դերը եւ ուրիշ բաներ չխառնուի, եթէ նա իր հաւկիթները ածէ եւ կամք ունենայ կառավարելու՝ առանց երկպառակութեան, նա կ'արդարացնէ իր գոյութիւնը, եւ ամէն ինչ յարատեւ եւ լաւ կը դնայ: Այս կը լինի, երբ նա մի անձ դառնայ:

Այսչափը պատմեցի, որ հասկնալի լինի մէկ այլ մտայնութիւն, մէկ այլ մթնոլորտ, զոր ստեղծած էր Կ. Կոմիտէն այդ չրջանի մէջ:

* * *

Գործիչը, գինուորը եւ երկիր գնացողը այն տարբն էր, որ «մատաղ» պիտի լինէր ազգութեան: Անոնք ենթարկուած էին առանձին կանոններու, որոնցմէ գլխաւորներն էին.—

— Գէտք չէ ունենաս քու սեփականութիւնը:

— Կապերդ պէտք է կտրես աչխարհիկ կեանքին հետ:

— Կապերդ պէտք է կտրես քու ընտանիքիդ եւ ընդհանրապէս կիներուն հետ:

— Վայելքներուն բնաւ պէտք չէ մասնակցիս:

— Գէտք է լինիս քու ծառան եւ ընկերոջդ ծառան:

— Լեզուով, չարժուձեւով պէտք է լինիս պատչամ, համարձակ եւ հպարտ:

Սուտ խօսիլը, գողնալը, հարբիլը, չնանալը, աղջիկներուն հետ սիրաբանութիւն ընելը, փափուկ կեանք սիրելը, մայրենի լեզուն չգիտնալը, վախկոտութիւնը, քաութիւնը, անհամարձակութիւնը մարդկային թերութիւններ են: Ան որ ատոնցմէ մէկը ի ծնէ չէ ունեցած եւ չունի իր անկարողութեան պատճառով, տառապինի չէ: Աւաքինին այն է, որ ամէն թերութիւն ունեցած է, բայց հրապարակով կը խոստովանի, կը հրաժարի անոնցմէ, կը պայքարի անոնց դէմ եւ կը յաղթէ: Ի՞նչ արժէք ունի տէրտէրի քարոզը ողորմածութեան մասին, երբ գրպանէն մեթալիկ չ'ելլեր: Բարեգործը այն է, որ ունի եւ ունեցածը կու տայ: Ի՞նչ արժէք ունին կատուած խորդու, կամ լեռը փոխած ճգնաւորի ժուժկալութեան խրտ-

բատները: Արժէքաւորը այն է, որ ամէն ինչ ունի, բայց ժուժկալ կը մնայ:

Ահա այս հոգեկան դպրոցին մէջն էր, որ պիտ դրած էին «վարժուելու» համար: Մայրս, եղբայրներս եկած էին կարս եւ հոն հաստատուած: Անոնք նոյնիսկ հարուստ էին, բայց ես ընդհանուր մթնոլորտէն ազդուած՝ ոտք չէի կոխեր մեր դրան չէմքէն ներս: Զորի թաղի մեր բրիչակ կացարանին մէջ, գետնի վրայ, եափունճի մը իբրեւ վերմակ պէտք է ուենենայի այլեւս: Թեւիանենց Ալեքի աժանոց ճաշարանէն քաւայ կամ չանախ բերելը եւ փորը լեցնելը, իմ եւ ընկերներու կօշիկները հերթով մաքրելը, մեր ձիերը մեր ձեռքով քիմարելը, կերակրելը՝ ամէնօրեայ մեր պարտականութիւններն էին դարձած կուսակցական աշխատանքներու կողքին:

Լեւոն Գալանթարեանը, որ զոկ էր, բագուէն եկաւ մեր մէջ: Կ'ըսէին որ ան հարուստ էր, իր իրաւունքներէն հրաժարած էր եւ իր գործը ձգած՝ եկած էր «մատաղ» գնալու: Իրմէ չեմ հասկցած, բայց ուրիշներ կ'ըսէին, որ մէկ քէ երկու տանանակ գինուորներու ամբողջ կազմուածքին, ձիերն ալ մէջը, ծախքերը ինքը վճարած էր Կ. Կոմիտէին: Ջնայելով ատոր, չոր սիրտ իր նոր ընկերները կը չարունակէին փորձեր ընել՝ տեսնելու համար քէ այդ «բուրժուա»յէն մարդ դուրս կու գա՞յ: Իր քնելու տեղը ինկաւ դրան մօտը, որուն տակէն սառն քամին կը փչէր: Մէկը չբացուած՝ Սերգէյը կ'ըսէր.— «Ես չատ յոգնած եմ, կօշիկներս մաքրէ եւ գնա իմ ձին ալ քիմարէ»: Ցակոբ կ'ատկլցնէր.— «Մխա, տոխ կ'առնես, կարթոֆիլ կ'առնես եւ մի լաւ բան կը պատրաստես, կ'ուտենք»: Անոր խուրջինը բացին եւ ինչ որ ունէր, ամէն մարդ իր ուզածն առաւ անկէ եւ անոր բան չմնաց: Լեւոնը ծիծաղելով բողոքեց.

— Լաւ, բայց փոխնորդ իսկ չքողիք, ես էլ ձերը կ'առնեմ:

Ան իսկոյն հասկցած էր, քէ ի՛նչ մթնոլորտի մէջ էր եւ յարմարուեցաւ: Ակամայ կ'ըսէինք. «Ոսկի տղայ է...»:

✉

Տարբեր էր Գէորգը, որուն Ռուս Գէորգ կ'ըսէին, ռուսի դիմագիծ ունենալուն համար: Բոլորէն աւելի բարձր էր ուսումով: Ան կ'ըսէր.—

— Սիրելիս, կեանքի հետ եղած կապերը ծանր չղթաներ են, որ կը կաշկանդեն մարդը՝ գնալու բարձրագոյն զոհողութեան, նահատակութեան:

Գէորգը խստութեամբ ճգնաւորական կեանքին փարած էր: Այդ ժամանակներուն նորաձեւութիւն եղող տոլստոյականութիւնը կը նեմանար անոր խստապահանջութեան առջեւ: Իր նուրբ մարմինը ան կ'ուզէր վարժեցնել տոկանքի, որուն չէր դիմանար: Իր միտքը միշտ կը սաւառնէր Անտոք լերան գագաթը, ուր զէնք ու զրահով պիտի պայքարէր բռնակալ Թուրքին դէմ, զոր բնաւ չտեսաւ: Իր սիրած Բոկլի «Քաղաքակրթութեան Պատմութիւնը Անգլիայում» գիրքը դէն չպրտած, ան չէր կարդար այլեւս, հիւծած էր հոգւով ու մարմնով:

Մենք կը տեսնէինք այդ եւ կ'ըսէինք. «Ռուս Գէորգը ադամանդ է»:

Բայց ան հիւանդ էր: Անոր գլխուն տխրութեամբ նստած էր Սերգէյը եւ մայրութիւն կ'ընէր:

— Գէորգ ջան, Մինասի(*) տեղը ազատ է: Տանինք տանոնց: Անոր մայրիկը քեզ կ'առողջացնէ:

— Այսինքն՝ ինձ անպէ՞տք էք համարում:

— Չէ, որպէսզի առողջանաս, որ կարողանաս հասնիլ Անտոք:

Վերջուքին ու տարան մեր տունը՝ խնամքի համար:

Ես արդէն հեռացած էի կարսէն երբ Գէորգը, առողջացած՝ միացեր էր Վաղարշակի խմբին եւ աւելցուցեր իր ոսկորները Զիւինի աւերակներուն վրայ, առանց Անտոքը տեսնելու:

(*) Ռուբէնի մկրտութեան անունը: (Թանթ. Ա. Ե.)

✉

Իսկ Համօ Ջանփոլատեանը, որ նոյնպէս «բուրժուա»յի ճուտ կը նկատուէր, չէր կրնար բաժնուիլ սուղնոց սիկրէ-թէն, գեղեցիկ հագուստներէն, իր ճոխ ապրելակերպէն եւ կիներու հետ սիրաբանելէն: Չէր ազդուեր ստեղծուած մթնոլորտէն եւ կարծես անխմաստ կը գտնէր զայն:

— Ճգնաւորութե՞մբ Հայաստան պիտի փրկենք, թէ նահատակութեամբ եւ գործով: Կը հասկանայի եթէ ասէիք, թէ մեր նպատակը պիտի լինի կեանքը խանգարողները զարնելը: Իմ նպատակը «նրանց» զարնելն է եւ կեանքը սիրելը:

Իսկ մենք, մանաւանդ Ցակորը, յուսահատ կ'ըսէինք.

— Շատ կեռ պոչը անհնար է ուղղել մանգանայով:

Գատեմ դեկավարների մի հաւաքոյթի մասին, որուն ես ալ հրաւիրուած էի եւ ուր դրուեցաւ Համոյի հարցը: Հոն էին Նորհատեանը, Երուանդը (եղբայրս), Սեւ Կարոն, Բժիշկ Կարոն, Բզնունին, Մխչոնց Մարտոսը, Գլոն, Սերդէյը եւ Ցակոբը:

Երուանդն էր զեկուցողը:

— Բաղդասարովի խանութի առջեւէն կ'անցնէի: Ինքը ներս կանչեց գիս եւ ըսաւ. «Կարծես ինձ հայ չէք համարէր: Հասկացել եմ, որ ազգի համար դրամ է պէտք: Ոչ ինձ հարցընող եւ ոչ էլ փորձող կայ: Ա՛ռ էս 500նոցը: Թող իմ մասն էլ մէկը լինի ձեր գործին»: Ցանկարծակիի եկայ, 500նոցը առայ եւ ըսի. «Կը տամ ում պէտք է, բայց չեմ դիտեր կ'ընդունի՞ թէ չի ընդունի ձեր նուէրը»:

Ցակոբը վեր թռաւ տեղէն:

— Ֆրոյի մայլան էի դնացել: Ջրկիր Ենկոն հազիւ օրը 30 կոպէկ կը վաստակի եւ տունը չոր հացի դրամ կը հանէ: 2 մանէթ (ռուբլի) նուէր տուեց եւ ըսաւ՝ «մի բաժակ ջուրի տեղ տուէք ազգիս համար»: Այդ երկու մանէթը հաւասար է Բաղդասարովի 2 միլիոն մանէթի: Չխառնենք այս պիղծ դրամները Ենկոնների կոպէկներին:

Որոշուեց՝ եթէ Բաղդասարովը 1000 մանէթ տայ, մըտցընել գանձը, քանի որ առանց ուզելու նուէր է տուած: Եթէ 1000էն պակաս ըլլայ՝ վերադարձնել:

Ցակոբը զեկուցեց երկու օր առաջ եղած հաւաքոյթի մասին, ըսելով որ Սերդէյը ցոյց տուեց մեծ ընդունակութիւն քարոզչութեան եւ հմայեց ամէնքին: «Կ'առաջարկեմ նրան տալ քարոզչական դործի դեկավարութիւնը»:

Առաջարկը ընդունուեցաւ, հակառակ Սերդէյի բողոքին, թէ այդ դործը իր սրտովը չէ եւ այդ չէ Ջրաբերդ (կարս) դալուն իր նպատակը:

— Հարմնիք—հանդէսին, չարունակեց Ցակոբը, գուտ եկամուտ եղաւ 2912 մանէթ եւ մի դրամապանակ: Այդ գումարէն 12 մանէթ վերադարձուած է Համօ Ջանփոլատեանին, 700 մանէթ, դրամապանակով, կը մնան առկախ: Կ'առաջարկեմ 2200ը մոցնել գանձարկղը եւ տալ համապատասխան ընկալագիր հանդէսը կազմակերպող ենթակոմիտէին, իսկ 700 ռուբլին իր դրամապանակով վերադարձնել Համոյին:

Տիրեց լռութիւն: Սերդէյը ինծի նչան ըրաւ, որ բերանս բանամ: Բայց ես յուզուած էի, խօսելիքս չէի գիտեր եւ վրանեցայ: Նորահատեանը խօսիլ սկսաւ.

— Ցակոբ ջան, Ցակո՛բ, Համոյին կը ճանչնամ, տնօրած եմ փողոցի աշակերտներու հետ: Դեռ դպրոցը չվերջացուցած մէկ մատ տղայ է, ուսերէն պոկուած՝ մեր «ժամին» է ընկած: Մեր ժամն է ընկած եւ իր ունեցած-չունեցածը մէկ մէկ մոմ եւ կերոն դարձուցած՝ կ'ուղէ վառել մեր սրբերուն, նահատակներուն համար: Դու ինչո՞ւ Համոյի մոմերի յետեւէց ընկած՝ կ'ուզես մարել, կ'ուզես անոր նուէրները արտաքնոց նետել: Ես վարժապետ եմ եղած եւ գիտեմ թէ ի՛նչ ազդեցութիւն կ'ունենայ այդ մի մատ տղու հոգուս վրայ, եթէ չընդունուի նրա նուէրը: Ես կ'առաջարկեմ ընդունել եւ խրախուսել, իսկ «բուրժուիկը» (դրամապանակը) թանգարան ճամբել:

Ցակոբին ծանր եկան Նորհատեանի դիտողութիւնները, եւ ան ըսաւ.

— Օրինակդ լաւ էր, բայց սխալ: Սրբերի առաջ մեղքամոմէ չինուած կերոն եւ մոմ կը վառեն. այդ ընդունելի է սրբերի համար: Իսկ եթէ մոմը չինուած է խոզի կամ շան ճարպից, այդ կը դառնայ սրբապղծութիւն եւ մեր ժամը՝

ճարպից, այդ կը դառնայ արբապղծութիւն եւ մեր ժամը՝ խոզանոց: Մէկ մատ ուղայ է, վաստակ չունի, բայց այդ 700 մանէքը ո՞րտեղէն մտաւ իր գրպանը, որ կը նուիրէ մեզ: Ջու գրպանը 700 մանէք տեսա՞ծ է:

— Չէ՛, չէ տեսած, որովհետեւ ես հարուստ հայր չունիմ եւ ոչ էլ կաղզուանի աղտհանքը:

Ես սիրտ առայ եւ բերանս բացի.

— Ինձ խօսք չի ընկնի, բայց իմ տեսածս ըսեմ: Ես ալ դեռ վաստակ չունիմ, բայց գրպանս 150 մանէք ունիմ: Այդ՝ խոզի ճարպէն չէ, քանի որ տուողները ձեր մէջն են նստած եւ Յակոբի սիրելիներն են:

Երուանդն ու Յակոբը իրար նայեցին եւ ծիծաղեցին: Ես չարունակեցի.

— Ես սկսեցի վախնալ թէ՛ գրպանիս դրամէն եւ թէ՛ ձեզմէ: Որքա՜ն պիտի վախնայ եւ հիւսթափուի Համոն, եթէ իր նուէրը չընդունուի: Իմ ըսելիքը այդ չէ Համոյի մասին: Ես կ'ուզէի անոր խնդրանքը ձեզ յայտնել: Ան գանգատեցաւ Յակոբէն, որ իրեն երեխայ համարելով՝ արգելք է դարձած խմբերուն միանալու՝ երկիր անցնելու համար: Ան կը խնդրէ, որ իրեն Դաշնակցական չարքերը առնենք եւ յետոյ այնպիսի գործի մը դնենք, ուր մեռնիլ կայ: Ինքը ուխտեր է նահատակուիլ: Կ'ուզէի, որ անոր ցանկութիւնը կատարուէր:

— Չէ, օղլում, — վրայ բերաւ Նորհատեանը, — նահատակութիւնը նպատակ չի կարելի դարձնել: Աֆարըմ Յակոբ, թէեւ երիտասարդ, բայց նստած մարդու պէս կը դրծէ: Երէկ երեկոյ ալ Դերբենդից մի չատ գեղեցիկ, պիմնաւիան աւարտած 19–20 տարեկան մի մանչուկ էին ճամբած իմ հացէին: Այնչափ լաւն էր, որ տունը թողի: Մեզ մօտ գիշերից, հիմա ալ մեր տունն է: Երուա՛նդ, ձեր տունը լայն է. քեզ մօտ կը ճամբեմ: Նրան չի կարելի խառնել կոչտ ու կոպիտ գինուորներու հետ: Համոզենք մի կերպ եւ յետ ճամբենք. մեզ պէտք պիտի գայ այս պատրաստուած սերունդը: Ես քիչ մը չեղուեցի: Աանալս այն էր, որ երբ կը խօսէի նրա հետ (անունը Գէորգ է), այնպէ՛ս հաւատով մահուան խորհուրդը կը բացատրէր, այնպէ՛ս կը ձգտէր երթալ երկիր՝ նահատակութեան պսակ վաստկելու համար, որ բերանս բաց մնաց: Ձեզ մի բան ասեմ. այս մեր նոր սերունդը վարակուած է «նահատակութեան հիւանդութեամբ»: Ապա դառնալով Բժ. կարոյին, — մի դարման ունի՞ս: Աֆարիմ, Յակոբ, քու արածդ լաւ է: Համոյին փրկելու համար՝ պէտք է արգիլել նրա ինքնասպանութիւնը:

Նորհատեանը, առանց գիտնալու, փոթորիկ պայթեցուց այս փոքրիկ ժողովին մէջ: Մատներ բարձրացան, եւ ամէնքը մէկ անգամէն ուզեցին խօսիլ: Մխչոնց Մարդարը, առանց խօսք ուզելու, ելաւ ու սկսաւ՝ իր կարմիր միրուքը ցցելով վերեւ.

— Նորհա՛տ, Նորհատ, ըսածդ ալ խօ՞սք է: Ուրեմն, ճերմակ ու սեւ ոսկորնե՞ր կան եղեր: Ով լաւ է՝ ուսումով, տունը թուղթի դնենք, իսկ վատերին, անկիրթներին երկիր ճամբենք. նահատակութիւնը անո՞նց թողնենք միայն:

Սեւ կարոն իր տեղէն կը դոռար.

— Նորհատ, Նորհատ, քու գլխուն այսօր բան մը դիպեր է: Բժիշկ, նայէ՛, խոմ չէ «սարսըմցիկը»:

Սերգէյը իր տեղը հանդիստ չէր կրնար նստիլ, բայց Յակոբը համոզեց զայն, որ խօսքը իրենն է: Յակոբը ճառեց.

— Եթէ Նորհատեանը կը կարծէ, թէ ես նոյն տեսակէտներն ունիմ ինչ ինքը, չարաչար կը սխալի: Ես հակառակ չեմ Համոն մեր չարքերն առնելուն եւ երկրի խմբերի մէջ մտցնելուն: Իր «աֆարիմները» թո՛ղ իրեն պահէ: Մակայն, հակառակ Նորհատեանի, ես կը կարծեմ որ առաջին թեկնածուները երկիր մտցնելու ոչ թափթփուկները պիտի լինին եւ ոչ ալ տէտ ու անգաղափարական մարդիկ, այլ մեր ընտրեալ սերունդը, ուսում առածները, գաղափարական նպատակ ունեցողները: Ուրանց «թուղթի» դնելուն հակառակ եմ. կը թղթուին եւ թափուելիք նիւթ կը դառնան:

«Երկիր դնացողներու 90 տոկոսը պիտի սպաննուի եւ մեռնի 10 տոկոսը պիտի տեղ հասնի: Այդ չի նշանակեր որ մեր նպատակը պիտի դառնայ «մեռնիլը, զոհուիլը, նահա-

ուր նրանք պիտի տարածեն մեր գաղափարները:

«Ձեզմէ ոչ ոք ինձ չափ չի ճանչնար Համոն. ան ամէն զոհողութեան ընդունակ է, անվախ է, բայց ան կը սիրէ գործողութիւնը, ոչ թէ գործողութեան բուն նպատակը: Ահկէ կը վախնամ»:

Ապա նայելով ինձ՝ չարունակեց.

— Դուն՝ որ կը միջամտես՝ առանց ճանչնալու, կը սխալիս: Նախ՝ նա Ջանիւլատովի մանչն է, մի հարուստի՝ որ հազարաւորներու քրտինքը կը շահագործէ: Մենք, որ առոր դէմ պէտք է լինինք, կրնա՞նք դէմ լինել այդպիսիներու միջոցով: Այդպիսիք մեր վաղուան հակառակորդներն են: Եւ այդ՝ Համոն չի զգացեր այսօր:

«Երկրորդ գլխաւոր պատճառը հետեւեալն է: Անժխտելի է, որ առանց աշխատանքի՝ դրամ չի ստեղծուիր, իսկ առանց դրամի եւ ոչ մի գործ չի կրնար քալել: Որքան ալ որ պէտք է վախնալ առանց դրամի մնալէն, աւելի պէտք է վախնալ դիւրութեամբ շատ դրամ ունենալէն: Մեր Համոն, մէկ մատ տղայ, դնե՛ իր արդար կամ անարդար վաստակը չէ ունեցած, բայց իրեն հպարտ կը զգայ, որ հարուստ է: Իր հօր դրամէն նուէրներ տալը զոհաբերութեան նշան չէ: Իսկ անոր անձնական ծախքերը՝ թատրոնը, երկաթուղու առաջին կարգ նստելը, ուտելիքը, հագնելիքը, կնկան պէս զարդարուելը նշան է՝ որ ան անկման հակամէտ է: Նա «բայլըզըզ» (անորոշ) է: Ես նրա բարեկամն եմ, ծոզ ֆշնամի պէս ճանչնայ: Ծոզ մեր չարքերը չմոռնայ»:

Ծակորին իրաւունք տուին ամէնքը:

ԳԼՈՒԽ Բ.

Երջիկներու գործերը.
Պատիժները եւ բանտերը.
Եկեղեցական, դպրոցական գործերը.
Վ. Չիլինգարեան եւ իր յոյն
բարեկամի խորհուրդները.
Կուսակցական եկամուտները.
Ծախքերը եւ վէնքի գնումները.
Փրոփականտը.
Կ. Կոմիտէն եւ գործիչները.
Ռուս իշխանութիւնը եւ կուսակցութիւնը.
Տեռորներ.
Գաղտնի ոստիկանութիւն, դաւաճան եւ մատնիչ.
Ահաբեկիչները.

Գործիչներու, երջիկներու եւ երկիր գացողներու միայն մէկ քանիսի անուններն յիշեցի: Անոնք մնացորդներն էին թնդմէ առաջ եղած բազմութիւններու, որոնցմէ շատերը այլեւս չկային: Անոնց նկարագիրը թերեւս աւելի պարզուի երբ յիշատակեմ անոնց գործերը եւ պատասխանութիւնները:

Երջիկներու գործերը.— Առաջին գործը մատամբ ասանք: Վարժուիլ նոր ապրելակերպին, ճամբորդիլ երկաթուղու երրորդ կարգով, ձիով կամ ոտքով, ապրիլ ժողովուրդի մէջ, անոր ամենէն աղքատ դասի եւ չորքաշ գիւղերի կեանքով, զրկուած ամէն վայելքէ:

Քանի որ Կ. Կոմիտէն գաղտնի էր, չրջիկներն էին կապը ժողովուրդի, չարքերու եւ Կ. Կոմիտէի միջեւ։ Կը կատարէին անոր հրահանգները եւ կ'իրագործէին անոր որոշումները։ Այն գործերը կամ որոշումները՝ որ յայտնի էին, Կ. Կոմիտէին կը վերագրէին։ Զախողութեան պարագային, գործիչները կը յայտարարէին որ իրենց սխալն է եղած եւ վերաքննելի է, քանի որ Կ. Կոմիտէն չէ քննած։

Գաղաքը եւ նահանգի գիւղերը բաժնուած էին կոմիտէութեանց, ենթակոմիտէութեանց եւ խումբերու, որոնք իրենց ցածէն վեր բարձրացող մարմիններով կը նմանէին բուրգի մը։ Այդ բուրգին կատարը անշօշափելի գաղտնի Կ. Կոմիտէն էր։ Առանք օրէնսդիր, վարչական, ընտրովի մարմիններն էին։

Միւս կողմէ՝ հակառակ ուղղութեամբ, վերի կատարէն սկսած մինչեւ ցած, բուրգի հիմքը, ցանցուած էր ուրիշ իշխանութեամբ մը, որ նշանակուած էր, ոչ թէ ընտրուած եւ որ տեսանելի էր կառավարութեան ու ամէնքին։ Այդ իշխանութիւնը իր տակը կը թաքցնէր ընտրովի մարմիններն եւ այն երեւոյթը կու տար, թէ ինքն էր միակ ոյժը։ Անոր պատասխանատուիւնն էր ենթակոմիտէներու, կոմիտէներու, Կ. Կոմիտէի տուած որոշումները գործադրուած տեսնել եւ բոլոր այն խնդիրները, զորս ինքը ի վիճակի չէր լուծելու, փոխանցել համապատասխան մարմիններուն։ Ուրեմն, այդ ցանցը, որ բխած էր Կ. Կոմիտէէն, կը ծածկէր ամբողջ Կ. Կոմիտէութիւնը։

Այդ ցանցը նօսր էր։ Անոր հանգոյցները, որ մտաւորականներ էին, միշտակարգէն բարձր կրթութիւն ունէին իրենց ուղեկից 2–5 դիւնուրներով, որոնք ընդհանրապէս անուն հանած եւ լաւ տարբանակ ու դանակ բանեցնող անձեր էին։

Վերեւ յիշած գործիչները, չրջիկները, ներկիր գացողները ցանցի այդ հանգոյցներն էին, որոնք կախուած էին Կ. Կոմիտէէն եւ անոր ենթակայ մարմիններէն ու կը հետացուէին, երբ բաղաք լինէր։

Դատաստանական գործը ամենէն չատ զբաղեցնող գործն էր, քանի որ Կ. Կոմիտէն որպէսզի կատարէ իր դատաստանական գործը, պէտք է ունենայ դատարան։ Դատարանը կազմուած էր Կ. Կոմիտէի անդամներէն, որոնք կը նշանակուէին ամէն անգամ, երբ որեւէ գործ կը ներկայանար։ Դատաստանի նախագահը կը նշանակուէր Կ. Կոմիտէի կողմէ։ Դատաստանի նախագահը կը կոչուէր Դատաստանի Տէր։ Դատաստանի Տէրը կը նշանակուէր ամէն անգամ, երբ որեւէ գործ կը ներկայանար։ Դատաստանի Տէրը կը նշանակուէր Կ. Կոմիտէի անդամներէն, որոնք կը նշանակուէին

կիւնը: Անուշի կը կապուէին ընդհանրապէս՝ կիրքերը հանդըստացնելով:

Պատիժները եւ բանտերը.— Պատիժները յանցանքի համաձայն էին եւ բազմաթիւ տեսակները կային:

Ամենէն մեծ պատիժը մահուան պատիժն էր, որ կը տրուէր երբ այդ պահանջէին քիւղական կամ չրջանային դատարանները: Բայց այդ պատիժը չէր կարող գործադրուիլ, եթէ չընդնէր Կ. Կոմիտէն եւ միաձայնութեամբ չյանդգէր նոյն եզրակացութեան: Պատիժը գործադրողը կը նկատուէր ոճրագործ, եթէ ան չունենար կարմիր կնիքով վկայագիր: Վկայագիր ունենալու պարագային ցանկալի կը համարուէր, որ մահուան պատիժը գործադրողը լինէր մահապարտի մօտիկ ազգականը եւ երբեք դատ բացողի կողմէն, որովհետեւ ատիկա կարող էր թիֆիւթիւն եւ արեան վրիժառութիւն առաջ բերել:

Հետեւեալ պատիժը վերջնական ախտորն էր: Բացի դատաստանական արարքներէն, բոլոր մահուան վճիռները Կ. Կոմիտէի կողմէ կը փոխուէին վերջնական աքսորի: Արդէն մահուան վճիռ կը տրուէր երկու յանցանքի համար միայն՝ դաւաճանութիւն եւ մարդասպանութիւն: Դաւաճանութեան համար մահավճիռը անփոփոխելի էր, իսկ մարդասպանութեան համար մահավճիռը կարող էր մեղմանալ, եթէ մահապարտի եւ իր ընտանիքի կողմէ ներում դիմում լինէր եւ մահապարտը իր ծնողներու եւ իր կնոջ ներկայութեամբ հրաժարէր իր կայքէն եւ գոյքէն յօգուտ իր ժառանգորդներուն, ապահարզան տար իր կնոջը, հրաժարէր իր ընտանիքէն, բոլորը միասին ստորագրէին մահավճիռը եւ եթէ դատապարտեալը 12 ժամէն վերջնականապէս հեռանար կովկասի սահմաններէն ետուխա կամ ուր որ կ'ուզէր: Վերադարձի պարագային ոչ միայն ինքը, այլեւ բոլոր ստորագրողները մահուան կը դատապարտուէին:

Գարզ ախտոր.— Այս պատիժը ոչ քրէական, ոչ ալ ճոխային յանցանքներու համար էր: Կ. Կոմիտէն զայն կու տար

աւելի չուտ վարչական կարգով, առանց դատի եւ դատաստանի: Այդ պատիժը ընդհանրապէս կը տրուէր կուսակցականներուն, որոնց ներկայութիւնը բաղձալի չէր չրջանի մէջ: Օրինակ, երբ մէկը էնթրիկան էր եւ հատուածներ կը ստեղծէր, երբ իրեն անվայել արարքներու մէջ կը գտնուէր, երբ անկարգ էր, երբ ժողովուրդին հետ կոպիտ կը վարուէր եւ տեղական բարքերուն չէր համակերպեր եւն.: Կարմիր կնիքով ներկայացող չրջիկը կը հրամայէր ընդհանրապէս մէկ երկու ժամէն մեկնիլ գաթում, կամ այլուր: Այդպէս եղաւ Բալաբեխ կարապետի, Առիւծ Աւագի պարագային, որոնք աքսորուեցան Սերգէյի կողմէ:

Բանտ.— Այս պատիժը կը տրուէր գողերուն, վաչխառուներուն, չարաչահներուն եւ իրենց պարտականութիւնները չկատարողներուն: Ցարական իշխանութեան օրով, կարսի բերդերուն տակ, ռուսական բանտերու կողքին, երբ ցարական ժանտարմաները կ'որոնէին Դաշնակցականները՝ բանտարկելու համար, Դաշնակցութիւնն ինք բանտ ունէր: Այդ բանտը խարխլած տուն մըն էր Քրոյի մահլայի մէջ: Մարդ չէր ապրեր մէջը եւ ոչ ալ պահապան կար: Դուռը կղպանք չունէր դրսէն փակուելու համար. առնակ մը կար միայն՝ ներսէն փակելու համար, երկու փոքրիկ ծակեր իրը պատուհան եւ երկու թէ երեք թախտ, վրան խոտ փռած, եւ ուրիշ ոչինչ: Դատապարտուածին կը հրահանգէր քաղաքի չրջիկը, որ Սերգէյն էր. «կ'երթաս բանտ, մինչեւ չկատարես որոշումը»:

Ամիկա տեղի կ'ունենար օրը ցերեկով, երբ ցարական ոստիկանները կանգնած էին փողոցի անկիւնները: Երբ աքաղաքացիներ ու պաշտօնեաներ իրենց գործերուն կ'անցնէին, մարդը հարկադրուած՝ կ'երթար ցոյց տրուած տեղը, միեսակ կամ առանց նորդով եւ կը մտնէր այնտեղ: Եւ որովհետեւ ոչ պահապան կար եւ ոչ ալ դրսէն կղպանք, ինքը ներսէն կը փակէր իր վրան եւ ինքն իրեն կը բանտարկէր: Նախ քան բանտարկուելը՝ կը կարգադրէր իր խամելիքի եւ ուտելիքի խնդիրը: Աքաղաքականները կը բերէին, քանի որ այդ իր հաշուին էր:

Ինչպէ՞ս չհնազանդէր եւ չգնար բանտը իր ոտքով։ Ապաստանիլ կառավարութեան՝ համազօր էր դաւաճանութեան, որուն պատիժը սարսափելի էր։ Ջեռքի տակէ լուր տալ իշխանութեան, թէ բանտարկուած է, անմիտ էր, ո՞վ հաւնեցաւ ինքն է որ դուռը ներսէն փակած էր։ Հրամանը չկատարէր, դուրս կ՚ելլէր եւ փախչէ՞ր, այդ անհնար էր, ո՞վ հաւնեցաւ իր տան մէջ կը բռնուէր՞ եւ ահռելի ծեծի ալ ենթարկուելով՝ նորէն կը հարկադրուէր վերադառնալ բանտ։

Մի՛ծաղելի դէպքեր ալ կը պատահէին։ Երբ ոստիկանները, հոտը առնելով, բանտը կը կոխէին.

— Ի՞նչ կ՚ընես այստեղ, դուրս ելիր եւ գու գործին գնա՛, կ՚ըսէին։

— Ջէ, ինձ հանգիստ եւ մենակ ձգեցէք։ Ես ուխտ եմ արած ապաշխարելու, իմ կնկան հանդէպ յանցանք եմ գործած։

Կառավարութիւնը չուսրած՝ կ՚արձանագրէր իրր կարգապահ, մոլի յեղափոխական եւ փաստ չունենալով՝ կը ձգէ կ՚անցնէր եւ կամ իր բանտը կը փոխադրէր։

Մի՛ւս պատիժները կը տրուէին իրր ծեծ, երբ ընդդիմութիւն կամ տրուած որոշումէն խուսափում լինէր։

Տուգանքը արգիլուած էր։

Գողութեան, չարաչահութեան համար կրկնակի կը գանձէին յանցաւորէն եւ գողցուած կամ չարաչահուած ապրանքը կը վերադարձուէր տիրոջը, իսկ մնացած չահը կը տրուէր ամբողջութեամբ չրջանի դպրոցի հոգաբարձութեան։

Իրր նմոյշ՝ բերեմ օրինակ մը։

Ըսենք թէ Ա.—ն գողցած է Մ.—էն ոչխար մը եւ կերած իր երկու ընկերներուն հետ։ Դատարանը կը վճռէ գող Ա.—էն գանձել երկու ոչխարի գինը կամ երկու ոչխար։ Տեղն ու տեղը մէկ ոչխարը կը վերադարձուի Մ.—ին։ Քանի որ գողցուած ոչխարը կերուած է գողի երկու ընկերներուն հետ, անոնցմէ ալ կը գանձուի մէկ մէկ ոչխար եւ կամ գինը։ Ապա կը կանչուի դպրոցի հոգաբարձուն կամ ուսուցիչը, եւ անկէ ստորագրութիւն կ՚առնուի, որ ստացած է Ա.—էն եւ երկու իր ընկերներէն երեք ոչխար եւ խնդիրը կը փակուի։

Այս օրինակը բերի թախթի գիւղերէն, ուր անձամբ իրագործած եմ այդպիսի վճիռ մը։

Եկեղեցական, դպրոցական գործերը.— Ռուսական սահմանափակումները հայ եկեղեցի կալուածներու եւ դպրոցներու վերաբերմամբ՝ իշխանութեան ցանկութիւններուն հակառակ արդիւնք էին տուած։

Նախ քան այդ բանի մի՛ջոցներուն դիմելը՝ դպրոցներ կը գտնուէին մի՛այն այն վայրերու մէջ, ուր կար հայ եկեղեցի, որուն հովանիին տակ կը կազմակերպուէին դպրոցները ծխական անուան տակ։ Այս երկուսի միացեալ եկամուտէն կը հոգացուէին եկեղեցի եւ դպրոցի ծախքերը։ Գաղաքներու եւ որոշ կէտերու մէջ, ուր ուսման անհրաժեշտութիւնը կը զգացուէր եւ ուր եկեղեցիները աւելի եկամուտ ունէին քան իրենց պէտքերը, տարբերութեան վրայ կ՚աւելցուէին նո՛ւ այլ եկամուտներ եւ կը բացուէին ծխական դպրոցները։ Իսկ այն վայրերու, գլխաւորապէս գիւղերու մէջ, ուր ուսման ծախքաւ համարեա չկար եւ ուր տէրտէրացուները միայն վանքի դպրոցը կը յաճախէին, մնացած մանուկները դպրոց համբերը հօտաղութենէ զրկելուն համազօր եւ վտանգաւոր գործ կը համարուէր։ Նոյնպէս աղջիկներուն ուսում տալը՝ անոնց բարոյականը աղտոտել կը նշանակէր։ Եւ այս հասկացողութեամբ գիւղի հասարակութիւնը հարիւր առ հարիւր անուսում, անգրագէտ մնացած էր։ Կարս նահանգի հասարակութեան 80 առ հարիւրը անգրագէտ էր։

Այդ յետամնացութեան կը նպաստէին նաեւ աղքատ եկամուտներով հայ եկեղեցականները։ Դպրոցը իր ծախքերով տեսակ մը մրցակից էր եկեղեցի պաշտօնէութեան եւ բարօրութեան, քանի որ երկուսի եկամուտն ալ նոյն աղբիւրէն էր՝ կալուածներէն ու ծխական եկամուտներէն։ Թէ՛ դպրոցներ չբացուէին, ամբողջ հասոյթը կը մնար եկեղեցիին եւ անոր պաշտօնեաներուն։ Թէ՛ բացուէին, իրենց եկամուտը պիտի կրճատուէր։ Ուստի, անոնք կամ բնաւ չէին թաւիւր դպրոցներ բանալու եւ կամ դպրոցները կը բացուէին «խմբրոլիկ» կերպով, այսինքն՝ աչքի փոշի լեցնելու

համար դպրոցասէրներուն, ինչպէս նաև եկամուտ ապահովելու համար: Ուրիշ խօսքով՝ «Տէր Թոդիկեան դպրոցներ» բանալով կը սահմանափակուէին:

Այս գետնի վրայ էր ահա, որ Կարսի չրջանին մէջ սունկի պէս կը բուսնէին պետական ընդարձակ եւ լուսաւոր դպրոցները: Ասոնք կը խոստանային այնպիսի ուսում տալ, որ հոն սորվողները ոչ միայն տէրտէր, այլեւ գրագէտ պաշտօնեայ կարողանային լինել, ինչ որ կը ժպտար հասարակ տարբին:

Խօսք տանք Վաղինակ Զիլինգարեանին, որ թէեւ պետական գլխարկով եւ համազգեստով ուսուցիչ էր Կարս-Սարըղամիչ ճամբուն վրայ լինկած գիւղի մը մէջ, բայց մեզի հետ էր: Ան կ'ապրէր պետական դպրոցին կից փոսուոր բնակարանի մը մէջ, որ միայն քաղաքին մէջ կրնայիր հանդիպիլ, կ'առնէր 30 ռուբլի եւ ունէր վիճակ մը՝ որ նախանձելի էր մանր քաղքենի դասին համար: Իր ունեցած աշակերտներէն մնացած էին 25ը: Միայն մէկը հայ էր, տեղի պաշտօնեայի որդին, որ կոմիտէի թոյլտուութեամբ կը յաճախէր պետական այդ դպրոցը: Մնացած հայերը դուրս էին քաշած իրենց զաւակները «պոյջոթի» պատճառով: Ուրիշներ, պետական դպրոցի մնացած 24ը օտար ազգերու տղաներ էին:

Իմ մանկութեան այս ընկերս, որուն համազգեստը ինձ քշնամի էր, բայց որուն մէջի մարդը ինձմէ հայրենասէր էր, այսպէս կը դատէր.—

«Ճիշդ է, այս երկու տարուան մէջ մեծապոյն հրաշքը կատարուեց: Ցեւտամնաց, կրօնական մեր համայնքները վերազարթնեցին եւ ազգային գաղափարին փարեցին: Իւղերի մէջ մի կամք ու հաւատ ստեղծուեց եւ մերոնք այնպիսի ճարպիկութիւն, համարձակութիւն եւ վճռականութիւն ցուցադրեցին, որ ազգութեան առաջնորդութիւնը վաստակեցին, բարեբախտաբար: Երեւութապէս յաղթութիւնը մեր կողմն է եւ պարտուողը ռուս կայսրութիւնն է Դաշնակցութեան առջեւ: Ապացոյց, որ ինձ յանձնուած դպրոցում հայ աշակերտ չէ մնացած եւ «պոյջոթը» ամէնուրեք կատարեալ է: Ես երբեմն չեմ, որ այս եւ անցեալի յաղթութիւնները վերագրեմ միայն Դաշնակցութեան եւ կամ նրա առաջնորդած վերածնող հայութեան ոյժին: Մեր յաղթողութեանց մէկ քառորդը եթէ վերագրելու է Դաշնակցութեան եւ հայութեան, երեք քառորդը վերագրելու է դոլիցինեան յիմար քաղաքականութեան, որից կարողացաւ օգտուիլ Դաշնակցութիւնը: Զգարմանաս եթէ ասեմ՝ «կեցցէ Գոլիցինը»: Մենք նրան պարտական ենք մեր վերածնունդով»:

Երբ մի քիչ զարմացած՝ կը նայէի նրան, նա չարունակեց.

«Գաչտօնիս բերումով ես շատ չփումներ ունէի զանազան մարդոց հետ: Աչակերտներիս ծնողները մի տարի առաջ, երբ «պոյջոթ» չկար, գալիս էին եւ հարցնում. «Էս չկոլը (դպրոցը) որ աւարտեց մանչս, կրնա՞յ չինովնիկ լինել եւ քանի՞ մանէթ հաս (քանի՞ ռուբլի թոշակ) պիտի առնէ»: Մի բան կը պատասխանէի, բայց կը տրտմէի: Երբ «պոյջոթը» եղաւ եւ ծնողները դպրոցից քաշեցին իրենց զաւակներին, այդ նոյն մարդիկ ինձ կը մօտենային այնպէս, որ կարծես քոլերա լինէի: Ներանցից մէկը նոյնիսկ, անշուշտ մերոնցից, ինձ չուն Ծուղա անուանեց եւ իմ վրայ թրիք նետեց: Ես սրտիս մէջ ուրախացայ, ժպտացի ակամայ եւ դրա համար էլ նոր հայհոյանք լսեցի.

«— Ոչ պատիւ ունի եւ ոչ ապուռ, երեսին կը քծնես, կարծես անձրեւ կը համարէ:

«Ես լռեցի: Մի ուրիշ օրինակ էլ պատմեմ, որ հասկանաս մտայնութիւնը: Մի տէրտէր բարեկամ ունիմ, որ ճիշդ է լանջապանակ խաչ չունի, բայց իր ոսկի ժամացոյցը այնպիսի երկար ոսկու չղթայ ունի, որ կը կարծես թէ լանջապանակ խաչ ունի: Երբեմն ինձ տապակած հաւ, սեր, կարագ էլ կը բերէր եւ չարունակ իմ դպրոցի գործը կ'ընէր:

«— Տէր հայր, — մի օր ասացի նրան, — ձեր գիւղը հարուստ է. եկեղեցին շատ «ովխ» հողեր ունի. եւ որ ձեր տեղը լինիմ, մի աւելի լաւ դպրոց կը բանամ քան այս ինձ յանձնուած դպրոցը: Այդ արէք եւ ինձ էլ վարժապետ ասացէք:

«— Չէ, որդի, — պատասխանեց, — միտքդ լաւ է, բայց

փորձառուի խորհուրդ չէ: Աւետարանը կ'ասէ. «Երկու տէրանց չէ կարելի ծառայել»: Եւ ճիշդ, երկու ձմեռուկ մէկ ձեռով կը բռնուի՞: Եկեղեցին պահենք, դպրոց չի պահուիր: Դպրոցը պահենք, եկեղեցին չի պահուիր: Այդ խորհուրդը ուրիշ տեղ չասես, քեզ համար էլ վատ է: Ի՞նչ է, կ'ուզես որ ռուս թագաւորի դէմ դրօշա՞կ քաշենք: Փառք տանք Աստուծոյ, որ թագաւորը ելեր՝ իր փողով այսպիսի դպրոց է բացեր եւ հայ վարժապետ է դրեր ու օտար տղաներին կ'ուզէ մարդ չինել: Ելնենք նրան երե՞սը ճանկենք:

«Ես նեղը ընկայ ու չհակաճառեցի եւ ըսի միայն.

«— Քեզ փորձելու համար միայն ես այդ մտքերը յայտնեցի, ուէր հայր: Ի հարկէ, քու ասածը ճիշդ է:

«Բայց հասկացայ, որ մեր տէրտէրը օձի պէս մի բան է: Ճետոյ հասկացայ, որ չատ ձեռներէց մարդ է. թէ՛ եկեղեցու եւ թէ՛ դպրոցի անուան հողերը ոչինչ դնով կապալ է վերցուցած եւ միայն եկեղեցու բարեզարդութեան մասին կը մտածէ: Բայց թէ ի՞նչ է մուտքը, ի՞նչ է ելքը, այդ միայն ինք գիտէ: Մենք իրարից խրտչում ենք այժմ եւ, երբ հանդիպում ենք, փոխում ենք մեր ճանապարհը»:

— Լաւ, վաղինակ, այս բոլորի կապը ի՞նչ է քու «կեցցէ՛ Գուլիկինի» հետ:

— Ո՞ւ չտապկէն ինչ է, — պատասխանեց եւ սամավարէն թէյ մըն ալ լեցուց: Այսօր էլ, վաղն էլ, միւս օրն էլ դու ինծի հետ ես. կամաց կամաց իմ սիրտը կը բանամ: Քեզ վնաս չկայ, ինծի օգուտ կայ: Սիրտս լեցուած է, չեմ կրնար դատարկել: Մի պատմութիւն էլ անեմ, որ հասկանալի լինի թէ ինչո՞ւ «կեցցէ՛ Գուլիկին» ասացի:

«Մի չատ խելացի բարեկամ յոյն ուսուցիչ կայ: Մտերիմ ենք եւ ինձ յաճախ հիւր կը գայ: Հայերէն էլ գիտէ: Մեր պատմութիւնը մեզնից լաւ գիտէ: Ժամանակ անցընելու համար հարցրի.

«— Կը պարծենաս, որ յոյն ես եւ ասելի խելօք ես քան ռուսերն ու հայերը: Արդ՝ երկու հարց դնեմ առաջդ, լուծիր: Հարցերս են. ա) Ի՞նչ պէտք է անեն ռուսերը, որ իրենց նպատակին հասնին հայերի վերաբերմամբ, եւ բ) Ի՞նչ

պէտք է անեն հայերը, որ ռուսերը իրենց նպատակին չհասնին:

«Բարեկամս ընդունեց առաջարկս, պայմանով որ ինքը պատասխանէ առաջին հարցումին, իսկ ես՝ երկրորդին: Որի՛ տուեալները որ լինին անառարկելի, նա չհաւած է եւ պարտուողը մի լաւ քէֆ պէտք է տայ: Ընդունեցի եւ նա սկսաւ.

«1.— Ընդունենք, որ Ռուսաստանը ուզում է կլանել հայերին եւ իր ստամոքսին մէջ ձուլել: Համամի՞տ ես:

«Պատասխանեցի.— Այո՛:

«2.— Համամի՞տ ես, որ կլանելու նախապայմանն է, որ ոսկորները, փշեր բերնի մէջ պիտի չարդուին, լորճունքով չաղախուին եւ յետոյ կլանուին:

«Ասացի՝ «այո»:

«3.— Պակետոնոսցեւեան կամ ասելի շուտ Գուլիկինեան քաղաքականութիւնը հայերին կլանելու դործի մէջ ձախողած պէտք չէ՞ համարել, երբ ամբողջ հայութիւնը միացած եւ ապստամբ է դարձած, իսկ ինքը՝ Գուլիկինը դաշոյնի հարուածներ առած՝ հեռացած է:

«— Այո՛, — ըսի, — առայժմս ձախողած է:

«— Որ այդպէս է, ուրեմն չիմար է այդ մեծ կայսրութիւնը, որ անկարող է ուսել այս խնճորէն դիւրին ուսուելիք հայութիւնը:

«4.— Դելեանով անունով ռուսական նախարարն էր, որ առաջին անգամ հայ դպրոցների ռուսացման ծրագիրը առաջարկեց: Ես կարծեմ նա ծագումով հայ էր, այդպէս չէ՞:

«— Այդպէս են ասում, — պատասխանեցի:

«— Երկրորդական հարց է այդ, բայց էականը այն է, որ կը դտնուի՞ն նման հայեր, որ պիտանան ե՛ւ հայ լեզուն, բայց իրենց ընթացքով աւելի խելօք լինին քան Գուլիկինը, Դելեանովը եւ բաժանեն նրանց տեսակէտները:

«— Ինչո՞ւ չէ, կրնան դտնուիլ, — պատասխանեցի:

«5.— Համաձայնուեցանք, որ Գուլիկին ձախողած է եւ չուտով կը մեռնի: Ռուսաստանը ոչինչ չի կորցնի, քանի որ արդէն պիտի մեռնի: Բայց Ռուսաստանը պիտի չահի, եթէ

նա (Գոլիցինը) դատապարտուի եւ մեռցուի: Համաձայն չե՞ս: Ի՞նչ տպաւորութիւն կ'ունենան մանաւորաբար հայերը, եթէ ռուսական դատախազը պահանջէ՝ աստիճանազրկում կամ մահապատիժ այն յախուռն իշխանին, որ իր անխորհուրդ քայլերով վչտացրեց հաւատարիմ հայ ժողովուրդը: Ձե՞ս կարծեր, որ այդ պարագային հայոց աւելութիւնը հանդէպ ռուսի կը ցնդի եւ այս յեղափոխութեան խորխոխները կը փլին ու կը մնան մի քանի անհատներ խելօքներէն: Բայց խելքը ի՞նչ արժէք ունի:

«— Այո՛, — պատասխանեցի, — չատ բան կը փոխուի:

«6·— Ուրեմն, համամիտ ենք որ չատ բան կը փոխուի այդ մէկ դիակով: Որ այդպէս է, ժամանակը հասած կը համարեմ, որ Կովկասեան Փոխարքայութեան գլխուն դրուի մի ընդունակ հայ, աւելի բանիմաց ու ընդունակ քան Դելեանովը, օրինակ, Լորիս-Մելիքովը, Լազարեւը: Եթէ այդ հայը նախանձը պիտի չարժէ Թաթարին, վրացուն եւ բոլորին, հայերը կը հաւաստիանան, որ իրենք նախընտրելի են Ռուսիոյ համար: Նա կը դայ եւ իր առաջին այցելութիւնը կաթողիկոսին կը տայ· փոխայցելութիւնը ընդունելով, կ'առնէ նրանից բանաձեւած խնդրագիրը, որով առաջին հերթին կը խնդրուի աքսորուածների վերադարձը, բանտարկեալների ազատութիւնը, եկեղեցական կալուածների, ինչպէս եւ հարստութիւնների վերադարձը եւ նրանց ազատ տնօրինումը հոգեւոր իշխանութեան կողմից, հայ հոգեւոր եւ աշխարհիկ դպրոցների ազատութիւնը, եւայլն: Կարծեմ ողջ հայութիւնը պիտի ապասէ դրա արդիւնքին:

«— Հարկաւ, — պատասխանեցի:

«7·— Փոխարքան, հարկաւ, Պետերբուրգի թելադրութեամբ, հակառակ չատերու դժգոհութեան, կը մակագրէ կաթողիկոսի խնդրագրին վրայ· «Համաձայն Հայոց Հայրապետի դիմումին՝ կը հրահանգեմ.

«ա) Անմիջապէս ազատ արձակել բանտերում եւ աքսորներում եղած բոլոր հայ քաղաքական կուսակցութեանց պատկանողներին:

«բ) Վերադարձնել հայ եկեղեցական կալուածները, դպրոցները, հարստութիւնները եւ վճարել վնասուց հատուցում: Նրանց տէրը եւ մատակարարողը լինելու է բացառապէս հոգեւորական իշխանութիւնը, վերին հսկողութեամբ Հայոց Հայրապետի: Այն դպրոցները որոնք հոգեւորականներ պատրաստելու համար են, պէտք է մատակարարուին եկեղեցական եկամուտներից եւ ենթակայ պէտք է լինեն բացառապէս հոգեւոր իշխանութեան, Հայրապետի վերին հսկողութեան տակ:

«գ) Ճշդել եկեղեցական դպրոցների քանակը եւ աշխարհիկ դպրոցները բաժանել նրանցից, լինին դրանք տարրական թէ երկրորդական: Եկեղեցական դպրոցները բացառապէս հոգեւոր վարչութեանց ենթարկել, իսկ աշխարհիկ դպրոցները հոգաբարձութեանց՝ ընտրուած ժողովուրդից եւ աշխարհական դասից: Եկեղեցական դպրոցները եւ եկեղեցական պէտքերը ապահովելուց ետք, մնացած կալուածական եւ այլ ճշդուած եկամուտները փոխանցել հոգաբարձութեանց՝ նրանց ենթակայ աշխարհիկ դպրոցներին յատկացնելու համար: Նման մի կարգադրութիւն, ի՞նչ կը կարծես, ի՞նչ ազդեցութիւն եւ տպաւորութիւն պիտի թողնէ ընդհանուր հայութեան վրայ:

«— Հրապարակութեան հաւասար ցնծութիւն եւ զարմանք, ուրախութիւն եւ երախտագիտութիւն, — պատասխանեցի:

«— Որ այդպէս է, դրամապանակդ մէկ կողմ տուր, ինձ դրամ պէտք է, — ասաց յոյն ուսուցիչը եւ ունեցածս 40 ռուբլուց 20ը իր գրպանը դրեց եւ իր մօտ քէֆի հրաւիրեց:

«Նա, չարունակելով իր խօսքը, ասաց ծիծաղելով·

«— Ես քեզի չէի՞ ասում որ հայի խելքը իր սրտի մէջն է եւ ոչ թէ գլխի: Մենք համաձայնուեցինք, որ կլանելու համար նախ պէտք է մասերի բաժանել, փշրել մանրուքի, չաղախել եւ յետոյ կլլել: Արդ՝ այդպէս չարեց Գոլիցինը եւ ազահօրէն մէկ անգամէն ուղեց կլլել հայութիւնը եւ գլուխը վրայ տուեց: Ռուսական կոկորդի մէջ ոսկրացած հայութիւնը ներս չդնաց, պէտք էր յետ տալ: Եւ ինչ որ ասացի վնասը, այդ ոսկորը դուրս հանելու համար էր միայն, որպէսզի փրկուի կացութիւնը եւ չարունակուի հեռապնդումը, որ

կը մնայ նոյնը, այն է՝ կլանել հայութիւնը ռուսական ատամոքսին մէջը: Այդ յաջողուած է արդէն, երբ ասում ես թէ «երախտապարտ» կը լինի հայութիւնը, երբ ցարը իրագործէ վերեւը յիշածս զիջողութիւնները հայկական ծագումն ունեցող ռուս փոխարքայի միջոցով: Այդ ժամանակը, երախտագիտութիւնը կը դառնայ ձեր մահը: Բանտի դռների բացումը, բոլոր դատապարտեալների ներումը պիտի կոտրէ հայ յեղափոխական տարրի մոլեռանդութիւնը եւ նրա թափը, որ ձեր ոյժն է: Եկեղեցական եւ դպրոցական հարցերի լուծումը, որ միակ պատճառն էր ձեր ազգային միութեան, պիտի վերանայ եւ այլեւս պիտի չունենաք մի հարց, որ կարողանայ բոլոր դասերը համախմբել յեղափոխականների չուրջը: Այն պայմանը, որ բոլոր հարստութիւնները տալիս է եկեղեցական ապիկար եւ յաւակնոտ իշխանութեան անօրինութեան, իսկ միւս կողմից աշխարհականներն էլ գործի է հրաւիրում աշխարհիկ դպրոցների համար, պատճառ պիտի դառնայ ձեր երկպառակութեան: Հոգեւոր իշխանութիւնը, յենուած պետական հրահանգի վրայ, պիտի ապացուցանէ, որ եկամուտները հազիւ բաւական են եկեղեցիների եւ հոգեւոր դպրոցների պէտքերի համար եւ բան պիտի չյատկացնեն աշխարհիկ դպրոցներին: Դրանից դժգոհ պիտի մընայ աշխարհիկ դասը: Մէկը պիտի ասէ. «Ազգութիւնը եկեղեցին է եւ նրա առաջնորդները՝ ղեկավարը». միւսը պիտի ասէ՝ «Ազգութիւնը ժողովուրդի ներկայացուցչութիւնն է»: Եւ երկու կողմերն էլ պիտի խրախուսուին պետութեան կողմից: Անջրպետը պիտի խորանայ եւ երկու կատր պիտի լինի հայութիւնը: Աշխարհիկները, որ ունին այժմեան կուսակցութիւնները, պիտի չզիջեն, ճիշ պիտի թափեն հոգեւորականներից անկախ ունենալ իրենց դպրոցները: Եւ, ինչպէս ներկայիս, մարզպանների մէջ պիտի բանան իրենց դպրոցները, ձրի կամ չնչին վարձատրութիւն վճարելով ուսուցիչներուն: Կարճ ժամանակում պիտի ծագի նոր հարց, այն է՝ կամ պետութիւնը պէտք է օգնէ դրամով, որից պիտի հետեւի պետութեան հսկողութիւնը աշխարհիկ դպրոցներու վրայ, եւ կամ աշակերտութիւնը պէտք է ուղարկուի պետա-

կան դպրոցները ու այդ պատճառ պիտի դառնայ, որ «պոյքոթը» վերջանայ եւ ռուս դպրոցները լեցուին: Այս էր արդէն նպատակը Գուլիկինին: Մի բան թող սարսղ լինի. ներկայ ձեր ոյժը, միութիւնը, արդիւնք է ռուս սխալ ընթացքին, քան ձեր դիտակցութեան արթնացումին: Այդ սխալը ռուսը պիտի ուղղէ ոչ թէ հրաժարելով իր ծրագրից, այլ դրան պիտի ձգտի նոր ուղիներով: Նրա նահանջը պարտութիւն չէ, ձեր յաղթութիւնը՝ պարտադրութիւն չէ:

«Այժմ հերթը քոնն է, որպէսզի երկրորդ թէզը ապացուցանես եւ 20 ռուբլին ինձնից առնես երկրորդ քէֆի համար»:

Վաղինակը, վերջացնելով, հարցրեց.

— Ինչպէ՞ս պատրաստեմ իմ թէզը, որ նորէն չկորցնեմ 20 ռուբլի:

Ես այդ օրերին չունէի պատասխան եւ յոյնի ըսածը անհասկնալի կը գտնէի:

Ինչ որ, սակայն, անհասկնալի է բանականութեամբ եւ հաշուով, հասկնալի է հաւատով իր ոյժերի վրայ, երբ ինքնապաշտպանութեան բնազդը կը մղէ ժողովուրդը անտեսել ամէն ինչ եւ խիզախել այնպէս, ինչպէս խայթող մեղուները կը խիզախեն, թէեւ իրենց խայթումը մահուան պատճառ կրնայ դառնալ իրեն՝ խայթողին:

Երբ ընկերներուս պատմեցի վաղինակի եւ իր յոյն ընկերոջ մտքերը եւ իմ տարակուսանքները, անոնք պայթացան: Երեւի անոնք ալ պատասխան չունէին:

— Ջանըմ, — ըսաւ Սերգէյը, — գործը գործ կը բռնայ: Եթէ ամէն ինչ հաշուով լինի, ձեռներս ծալած՝ պէտք է խոնարհինք: Այդ ժամանակ յեղափոխութիւնն էլ ո՞ւր կը մնայ: Այսօր մենք ինչ որ հնարաւոր է, կ'անենք. իսկ ապագայի մասին թո՛ղ ապագայ սերունդը մտածէ: Դու թախթի գիւղերում դպրոցները կարգի բերելու մասին մտածիր:

1904ին, մինչեւ իմ կարսը թողնելը, բոլոր բնակելի վայրերուն մէջ՝ ուր հայեր կային, կազմակերպուած էին դէպքերու հոգեբարձութիւններ, որոնք առանց իշխանու-

թանց թոյլտուութեան, գիւղի բնակիչներէն «զուբարա» կը հանէին, իսկ ուր-դպրոցական չէնքեր չկային, չէնքերու հիմքերը կը փորէին եւ պատերը կը բարձրացնէին, բնական տուրքերով հարկ կը հաւաքէին եւ կամ «զուբարայով» արտեր կը ցանէին ու գալիք դպրոցներուն ծախքերը կ'ապահովէին: Անկարդապահները տուգանքի կ'ենթարկէին եւ տուգանքն ալ դպրոցական եկամուտին վրայ կ'աւելցնէին: Ուսուցիչներ կ'որոնէին եւ երբ յարմարը չգտնային, եղածները կը դնէին գործի: Եւ ահա դպրոցը պատրաստ էր, ու աշակերտները կը յաճախէին: Որակը ցած էր եւ շատ տեղեր Տէր Թոդիկեան դպրոցներուն հետ կրնային մրցիլ· բայց բոլորն ալ հպարտ էին, որ ունա չեն լինելու եւ հայու վարժատուն ունին եւ «չկոյլ» չեն գրկեր իրենց զաւակները:

Երկար կանգ առայ Կարսի դպրոցական շարժումին վրայ, որովհետեւ անոր կիրառած ձեւերը լայն չափով օրինակ ծառայեցին Երկրի ուսումնական գործին: Իշխանը, 1904էն յետոյ, Լեռնապարի մէջ ընդարձակօրէն կիրառեց Կարսի մէջ իր տեսածները, եւ ես ալ, որ անցայ Տարօն, նոյն ձեւը պարտադրեցի Տարօնի աշխարհին մէջ:

Կուսակցական եկամուտները.— Գործիչներու հիմնական պարտականութիւններէն մէկն էր կուսակցական տուրքերու գանձումը եւ եկամուտներու յաւելումը: Աւոր կու տային, բացի նիւթականէն, նաեւ բարոյական նշանակութիւն:

Ով իրեն Դաշնակցական կը համարէր, ենթակայ էր կուսակցական տուրքի: Տուրքն էր հիմնական եկամուտը եւ չափանիշը պարտականութեանց ըմբռնողութեան: Ան, որ իր տուած նուէրներով հարիւր անգամ աւելի նիւթական զոհաբերութիւն կ'ընէր, բայց իր վրայ դրուած տուրքը ամէն ամիս չէր վճարեր, չարքերէն դուրս էր: Տուրքը համաչափ չէր, այլ ըստ կարողութեան էր: Գանակը որոշողը ինքը՝ վճարողը չէր, ոչ ալ բարձրագոյն մարմինները, այլ իր պատկանած խումբն կամ ենթակոմիտէութեան պատկանող ընկերները: Եթէ մէկը, ողեւորութենէ թելադրուած, իր տուրքը աւելի յանձն առնէր, կամ ժլատութենէ թելադրուած՝ պակաս յանձն առնէր, անոր տուրքի չափը որոշողը իր ընկերներն էին: Տուրքը ոեւէ մէկուն հաստատ եկամուտին 1%–3%էն անդին չէր անցներ:

Գործիչի համար, երբ գանձումներ կը կատարուէին, անձնաւորութիւնները գոյութիւն չունէին: Ենթակոմիտէի կամ խումբի ներկայացուցած ցանկին եւ հաստատած տուրքին գումարը ան կը ստանար: Բուն գանձողը ենթակոմիտէն կամ խումբն էր անհատներէն: Ձվճարողները դուրս կը նկատուէին չարքերէն: Աւելի վճարողներուն գումարները՝ նուէր անուան տակ կը ներկայացուէին:

Շարքայիններուն թիւը հազիւ 1–2 առ հարիւրը լինէր բնակչութեան: Անոնց տուրքերը չէին էին, համեմատած կուսակցութեան ընդհանուր եկամուտին հետ: Այդ թուական սահմանափակման մէջ կը համրուէր անոր որակը, որովհետեւ ան էր կայունը եւ անփոփոխը: Դաշնակցութեան գանգուածը չարքերէ դուրս էր: Բայց անոր կայունութիւնը պահողը եւ կենդանութիւն տուողը փոքրաթիւ չարքայիններն էին: 1904ին այդ գանգուածի թիւը չուրջ 80 առ հարիւր էր բնակչութեան, որ կը տատանուէր իր տրամադրութեամբ եւ կ'ելլէր ու կ'իջնէր իր քանակով: Այդ կախուած էր մէկ կողմէ չարքայիններուն աշխատանքէն եւ գործիչներուն եռանդէն, իսկ միւս կողմէ՝ արտաքին վիճակէն: Եկամուտի քանակը 90%ով կու գար այդ գանգուածէն, բայց ոչ թէ ամասվճարով, այլ հանդէսներէ, նուէրներէ, հանգանակութիւններէ, տուգանքներէ, եւայլն: Եկամուտն ալ կը տատանէր գանգուածի տրամադրութեան պէս:

Կարսի չրջանի եկամտային այս ձեւը արժէքաւոր էր տարի համար, որովհետեւ այնտեղէն անցնող եւ Երկիր մտնող գործիչները ընդօրինակեցին զայն եւ մուծեցին Երկրի մէջ:

Ծախքերը եւ զեմֆի գումարները.— Այս գործերն ալ կը ծանրանային չրջանի գործիչներուն վրայ, որոնց առանցքը Ծակոտն (Ջիլինգիրեան) էր 1904ին:

Նահանգի եւ քաղաքի համար չարունակ կը պահուէին 15–20 գինուորներ եւ մինչեւ հաշուով 5 գործիչներ: Բայց Ծա-

կոչը՝ ի հարկէ Կ. Կոմիտէի անունով, կրցած էր կարգեր հաստատել, որ այդ առանց ծախքի լինի: Անոր «օրէնքներին» էին.— ա) Գործիչը կամ վինուորը, որ ուխտած է իր կեանքը նուիրել ազգին, դրամ պէտք չէ ունենայ, ոճիկի կամ այլ անուան տակ: Եթէ դրամ առանայ, այդ համազօր է իր սրբութիւնը ծախելուն: բ) Ազգին ամէն տունը իր տունն է. եւ այդ տունը, որ իր դռները կը գոցէ եւ հիւր չ'ընդունիր իր համար զոհուողին՝ հայ չէ: գ) Այս զոհերը աւելի խեղճերուն համար են. ուստի գործիչը, վինուորը պէտք է գերադասեն աղքատներուն տները հիւր լինել եւ անոնց «հացը կարել», քան կարողութիւն ունեցողներուն: Հիւրընկալը առօքի է, դուն ալ անոր հետ առօքի պէտք է մնաս:

Այս սկզբունքներով բոլոր ծախքերը կը վերանային: Շեղումներ կը լինէին միայն քաղաքի մէջ, ուր, օրը 20 կոպէկէն աւելի չծախսելու պայմանով, կը վճարուէին ծախքերը:

Գուսակցական եկամուտին 80%ը կ'երթար զէնքի եւ փամփուշտի գնման: Անոնցմով կը լեցուէին պահեստները, որոնք գործի չըլլանի համար չէին, այլ երկիր ճամբելու համար: Դրամը զէնքի կը փոխուէր հետեւեալ միջոցներով:—

Անոնք որ ռուս բանակին մէջ էին եւ ինքզինքին դաշնակցական կամ համակիր կը համարէին, իրենց նիւթական պարտականութիւնը պէտք է կատարէին փամփուշտ եւ զէնք բերելով, այսինքն՝ պետութենէն գողնալով: Միւժամանակ անոնք ռուս եւ այլ ազգերուն պէտք է ցոյց տային ռազմանիւթը դրամ դարձնելու միջոցները:

Այդ կ'իրագործուէր հետեւեալ կերպով:— Ռուս վինուորը կը սիրէ օղին եւ կինը: Բայց ան երկու ամիսը անգամ մը կը ստանար 37 կոպէկ ոճիկ, որ չէր բաւեր իր գէշ սեռակի ծխախոտին խսկ: Ուստի իր սիրած հաճոյքները ան կրնար ունենալ միայն գողութեամբ, հանրատուներէ եւ «միկիտաններու» (վինետուն) միջնորդ մարդկանց միջոցով: Ասոնց իւր կանխավճար հազարական ռուբլի բայց կը թողնէր, պայմանով որ որոշուած գիներով, օրինակ՝ փամփուշտը կէս կոպէկ, վինամթերք սայիին: Այդպէս էր, որ բոլոր անուսական եւ հարեւանցողութեան վայրերը դարձան զէնքի չուկաներ: Այս հիմնարկութիւնները գիշեր ցերեկ ոստիկաններու հակողութեան տակ էին, բայց միամանակ կը հովանաւորուէին իշխանութեան կողմէ՝ վինուորի ձանձրոյթը փարատելու համար: Ոստիկաններու աչքին առջեւ կու գային վինուորները եւ ներս կը մտնէին գլխաւոր դռնէն: Իրենց հագին ունէին երկար «չինել»ները (վերարկուներ), որոնց տակ կը պահէին զանազան վինամթերքներ:

— Տուր մէկ չիւ Սմիրնովի օղի, կը կանչէր վինուորը եւ նազան ատրճանակը կը սահեցնէր «դախլի» ետեւը:

— Տուր զաւզաւաթ, կը կանչէր միւսը եւ պարկ մը փամփուշտ կը սահեցնէր «դախլի» ետեւը:

Եւ այդպէս՝ «տուր, տուր» կը կանչէին ու փաստաւոր տանը պատրաստ էր՝ առանց դրամի, բամբակները լեցուած էին եւ երգերը սկսուած:

Եթէ խուզարկուէր վինուորը եւ երեւան գար գողութեան պաղտնիքը, պատասխանատուն վինուորն էր վինուորական ատեանին առջեւ...

Բայց երբ ուրախութեան երգերը կը հնչէին, վատնդը վինուորներէն հեռացած եւ կեդրոնացած էր այդ հիմնարկութեանց ու անոնց ծառայողներու գլխին: Կարող էին մատնիչներ լինել. կարող էին նոյն վինուորները հարբած՝ աւելի լիմն պահանջել քան իրենց տուացած ուսակիքը. կարող էին պաղտնի ոստիկանները նկատած լինել զէնքի առեւտուրը եւ տեղն ու տեղը բռնել եւ վինուորական ատեանին ներկայացնել այս տարօրինակ առեւտրականները:

Ի՞նչ հոգ, կը մտածէինք, Բո՛ղ պակաս լինի ազատ, չբաշահ անատակ մը, եթէ անկարող է իր փոխանակածը պարտկել: Անոնք ընդհանրապէս կը պարտկէին:

Մուտքի դռնէն բացի, խմարանը անպատճառ ունէր մ'ետեւի դուռը, կամ պատուհանը, կամ յատկապէս վինուած ծակ մը: Այն վայրկեանին, որ խանութպանը կ'առնէր վինամթերքը, պաղտուկ կը մօտենար այդ դրանը, պատուհանին կամ ծակին, իր ապրանքը դուրս կը հանէր եւ կու տար հանապազ անծանօթ մարդու մը: Իր խանութը այժմ «մաքուր էր», եթէ կ'ուզէին, Բոզ զայրն խուզարկելու:

Վտանգը ներկայիս միայն այդ ստացող մարդու գլխուն էր, որ միշնորդի մարդն էր։ Ան պարտական էր իր ստացածը 50 քայլ հեռու սպասող կառքի մէջ նետել եւ իր քաջքաջարանը վերադառնալ ու սպասել նոր դրանը՝ նոր «ապրանք» ստանալու համար։ Կառքը արբնթաց կը վազէր բեռնըւած եւ նշանակուած տեղը կը գտնէր մէկ ուրիշ կառք, որուն կը փոխանցէր իր դոյքը՝ առանց խօսելու։ Ապա կը վերադառնար իր տեղը։

Առաջին կառքը նոյնպէս միշնորդինն էր եւ վտանգի պատասխանատուն միշնորդն էր։ Երկրորդ կառքին կ'ուղեկցէին մեր ընկերները, սովորաբար Մեծիկը, Անդրանիկը, Մատն, որոնք կ'առաջնորդէին զայն նշանակուած վայրը, ուր Յակորը հաչիւը կ'ընէր եւ կու տար ուրիշ անձերու, որոնք կը կորցնէին հետքը եւ կը տանէին ու պահեստներու մէջ կը տեղաւորէին։ Քաղաքին դուրս էին այդ պահեստները, գիւղերու եւ ձորերու մէջ։

Այս վերջին գործողութեանց պատասխանատուութիւնը կ'իյնար կուսակցութեան վրայ։

Զինամթերք ճարելու երրորդ միջոցը՝ կաշառքն էր։ Առիկա գլուխ կու գար սպաներու կամ պահեստապահներու հետ լեզու գտնելով։ Այդ պարագային «ապրանքները» կը դառնարկուէին պետական պահեստներէն եւ կը փոխադրուէին մեր պահեստները։

Ցաւօք որքա՜ն դիւրին կը թուի այս գործողութիւնը, բայց ան սարսռեցուցիչ ու խիստ վտանգաւոր էր։ Անոր դացողը նախապէս իր կտակը պէտք է ընէր։ Այսուհանդերձ պետական պահեստները դատարկուեցան բազմաթիւ անգամներ, բազմաթիւ ձեւերով, որոնցմէ ամէն մէկը կրնայ դառնալ ուսումնական վէպ մը, աներեւակայելի արկածներով։ Բայց այդ իրական պատահած վէպերը Բողոնք մէկ կողմ։ Հետագային, իրրեւ օրինակ մը, Քերեւս պատմեմ Գառուսլի վազոյի եւ Սեբաստացի Յարութիւնի Ալեքսանդրապոլի մէջ կատարած գործերը, որոնք իրենց ծաւալով առումի մէջ ձգեցին Կարսի պահեստներու դատարկման գործերը։

Այս ըսածներէս պարզ պէտք է լինի, որ բոլոր ներկայ

եւ աննկատելի միջոցներով զինամթերքներ կը հասնէին Կարսի մէջ։ Աննկատելի միջոցներ կը կիրարկուէին, որովհետեւ այլ միջոց չկար կանոնաւոր զէնք ճարելու։ Զէնքը խիստ արդիլուած գոյք էր, բայց զայն պէտք էր անպայման ճարել Երկրի համար։

Առակը ճիշդ կ'ըսէ. «Գողը որ տունէն լինի, եզը տանիքէն կը տանի»։ Որեւէ իշխանութիւն իր արգելքներով անկարող է աւտր առաջն առնել, եթէ ժողովուրդ մը իրրեւ առաջնորդ ունի այդ թուականի Դաշնակցութեան նման կազմակերպութիւն մը, որուն համար որեւէ անհնարին բան գոյութիւն չունէր։

Փրոփականտը — Այս գործն ալ ծանրացած էր գործիչներուն, շրջիկներուն վրայ։ Գրաւոր փրոփականտ գոյութիւն չունէր, որովհետեւ այդ թուին ո՛չ մէկ կուսակցական թերթ կը հրատարակուէր Ռուսիոյ, Թուրքիոյ եւ Պարսկաստանի մէջ, ոչ ալ որեւէ այլ դրականութիւն։ Արտաքսման հրատարակուող մեր թերթերը չէին հասներ կովկաս, իսկ եթէ կը հասնէին ալ, արդէն հնացած էին։ «Դրօշակ»ն էր մեր միակ պաշտօնաթերթը, որ Նարեկի նման կը համբուրուէր իրր սրբութիւն, բայց անոր նման թաղկինականներու մէջ կը փաթաթուէր եւ մէկ կողմ կը դրուէր։ Ան միայն կը կարդացուէր փոքրաթիւ անհատներու կողմէ։

Ձեմ կարծեր, թէ մամուլը եւ դրականութիւնը մեծ դեր մը ունեցած են գոնէ 1904ի մեր ժողովրդական ընթացքին վրայ։ Իմ շրջապատը կ'առաջնորդուէր՝ ժողովրդական հոսանքին զարկը դիտելով, իսկ անոր տեսութիւնները աղբիւր ունէին գործը եւ կեանքը։ Ընթերցանութիւնը խիստ նուազ էր։

Ես ալ, այդ միջնորտէն ազդուած, Թողած էի մէկ կողմ թէ՛ ռուս եւ թէ՛ հայ թերթերուն հետեւիլը եւ նոյնիսկ դադրած էի անոնց թշնամի։ Միւսներուն նման կը մտածէի եւ ինքս ինծի կ'ըսէի. «Լուն ուղտ կը դարձնեն, բայց փիղը իր կենդիթով չեն տեսներ անոնք։ Կեանքը, գործը գետի պէս իր ճամբով կ'երթայ, իսկ անոնք ելեր են եւ գետին նոր ճամ-

բայ ցոյց կու տան։ Լեռն ի վեր դեռը չի կրնար եալել· իսկ անոնք ելեր են եւ հաչիւ կ'ընեն, որ եթէ լեռն ի վեր եալէր, չատ լաւ կը լինէր։ Տերեւին փակած որդի պէս, եթէ որեւէ հոսանքով կ'երթայ, կամայ թէ ակամայ, անոնք կը հաւատան թէ իրենք է որ կ'երթան եւ հսկայ դետին ճամբայ ցոյց կու տան»։

Մամուլին ոյժ չէինք ուար եւ ոչ ալ անոր լուին ու վտին ականջ կու տայինք։ Իսկ ես կ'աւելցնէի, թէ ան չարիք է, բնական դատողութիւնը մթագնող ազդակ եւ ճերմակի վրայ՝ սեւ մելան։

Այսպէս լինելով հանդերձ՝ Մրապիր եւ Կանոնապիր անդիր գիտէինք եւ Բիւրոյի ու կ. Կոմիտէներու չրջաբերականները ուշադրութեամբ կը կարդայինք ու կը վերլուծէինք ամէնքին համար։

Փրուիականտի գլխաւոր միջոցը բերանացի քարոզչութիւնն էր, որ մատչելի եւ հասկնալի էր ամէնքին։ Ան կը կատարուէր մէկ կողմէ աչուղներու եւ մեւս կողմէ՝ մտաւորական քարոզիչներու միջոցով։

Աչուղներու արժէքը չէ դնահատուած, թէեւ անոնց չըհորհիւ էր, որ մեր ժողովրդական զանգուածը իր քնէն արթընգաւ եւ մտածել սկսաւ։ Անոնք ներկայի հետ գործ չունէին. ներկան պատրուակ էր, որ կը դրդէր զանոնք վերլուծելու արդէն մոռցուած դարերու բնազդները, որոնք թաղուած էին ժողովուրդի սրտին մէջ։ Անոնք կը հրահրէին պահուած հին կրակը եւ իբր ներկայ կը ցուցադրէին։ Մուշ Սամսոյ Դաւիթները կենդանի եւ այժմէական կը դարձնէին, ինչ որ ժողովուրդի որոնածն էր։ Ներկան թողած՝ ապագան ալ ներկայ կը դարձնէին եւ ժողովրդի բաղձանքները իբր կատարուած իրողութիւն ցոյց կու տային, ինչ որ ժողովուրդի փնտռածն էր։

Այդ աչուղներուն գլխաւորը երկու աչքերով կոյր աչուղ Ջահրատն էր, որ ճառ կը խօսէր եւ քառ կը զարնէր ու կ'երգէր «...Փըւիւըռ քար, Անտոք ու Կեփին եւ քալ Սիմոն Զաւարեան երբ սուրբ քաչեց»... Ու եթէ դիտելու լինէիր թէ՝ «Ջահրատ կան, ախր Սիմոնը Սասուն չէ եղեր, անոր սուրբ

քաչող մարդ չէ», Ջահրատը կը պատասխանէր.— «Բանիդ կաց, չէ եղել, բայց այդպէս մարդը անպայման Սասուն պէտք է լինի. սուրբ քաչող չէ նէ՝ պէտք է քաչէ»։

Հարցը ոչ մէյն պարզ էր այլեւ ցանկալի ամէնքին։ Կրնայիր նկատել, որ Ջահրատը կը փքեցնէ պատկերները եւ կրնային բնաւ չհամոզուիլ, որ «Սուլթան Համիտի թախտը սարսեցաւ», բայց անոր այդ բոլոր փքոցները հաճելի էին եւ ցանկալի էր լսել։

Մէկ խօսքով՝ աչուղները անցեալի եւ ապագայի իդէաները արթնցնողներն էին։ Ատոր համար չատ չնորհակալ պէտք է լինինք անոնց։

Աչուղներու կարճ պատմութենէն, երգէն եւ նուագէն յետոյ, սապարէզ կու պային բուն դասախօսները, քարոզիչները, որոնք ունկնդիրները վար կ'իջեցնէին առասպելներու գետնի վրայ եւ կը խօսէին ներկայի մասին որքան ալ դառն լինէր ան։

Կարսը տեսած էր անցորդ եւ մնայուն չատ քարոզիչներ, զորս կը յիշէր։ Ան տեսած էր կակազ, բայց խորիզով լեցուն Ռոստոմը, որուն համար կ'ըսէին. «Ականջ կը դնես, բան կը հասկնաս եւ կը կշտանաս»։ Տեսած էր Ռաժակը, որ երբ կը խօսէր, կարծես Ալագեազի հովը կը բերէր։ Տեսած էր Ն. Աղբալեանը, որ կարծես մարգարէի նման, մախդու աստամները բերնի մէջ կը համրէր։ Տեսած էր Վռամեանը, որ այնքան քաղցր կը խօսէր, որ ուրիշներու մէկ տարուան ըսելիքը ինքը մէկ ժամուան մէջ կ'ըսէր։ Տեսած էր Ե. չատ ուրիշներ, որոնք ատոնց պէս եկած ու անցած էին եւ բան մը թողած։ Բայց բոլորի մէջ մէկը մնայուն էր մինչեւ իր կեանքի վերջին վայրկեանը։ Այդ՝ Նորհատեանն էր, որ ընտանի էր դարձած։ Իսկ անոր կողքին երկու հոգի միշտ եւ ցաւով կը յիշուէին։ Մէկը Եզորն էր (Առաստամեան), որուն համար կ'ըսէին թէ՝ «հուրի փերի»ի նման կ'երգէր եւ մարդիկ պէսպէս մահ կ'ատացնորդէր, կարծես թէ հարանիք կը տանէր։ Միւսը՝ Սերգէյն էր, որուն համար կ'ըսէին, թէ կոչտ ու կոպիտ է, բայց «քեասա» բան կ'ըսէ, չանին՝ չան կ'ըսէ, չռանին՝ չոռ կ'ըսէ։

Երբ ես կարս եկայ, որպէս փրոփականտի կեդրոնական դէմք մնացեր էր Սերգէյը, չրջապատուած ինձ պէսներով, որոնք թէեւ կը տեսնէին, կը հասկնային, բայց երբ գործը կու գար հասկցնելու դիմացինին, լեզուն փայտ կը կտրէր, կը ծանրանար: Ուստի լաւ էր որ մենք լուինք եւ փրոփականտի գործը ձգէինք Սերգէյին:

Այդպէս կը դատէինք ես ու Յակոբը, Լեւոնը եւ Թուրգէնդրը, ինչպէս եւ ուրիշներ: Եւ Սերգէյը բոլոր գիշերները ժողովներ ունէր հարսանիքի, նշանտուքի, կնունքի կամ այլ պատրուակներու տակ ու 100–300 հրաւիրեալներով:

Մեր փրոփականտը կը սահմանափակուէր խումբերու մէջ, ուր 10–20 հոգիներու ներկայութեան՝ մենք ալ կը դառնայինք սոխակներ, հարց ու փորձին պատասխանողներ:

Երբ այս բոլոր գործերը կը կատարուէին գործիչներու միջոցով, բնականաբար, հարց կը ծագի, թէ ի՞նչ էր դերը կ. Կոմիտէին: Միաժամանակ հարց պիտի տրուի, թէ ուռւս կառավարութիւնը քնա՞ծ էր, յիմա՞ր էր, թէ՞ կաշառուած, որ իշխանութեան մէջ կը հանդուրժէր իշխանութիւն մը:

Կ. Կոմիտէն եւ գործիչները.— Գործիչներու գլխաւոր աշխատանքներու Թուրմէն հասկնալի է, որ ընդհանրապէս բոլոր աշխատանքները կը կատարէին կ. Կոմիտէի նշանակած աշխատաւորները, իսկ ինքը կարծես գոյութիւն չունէր, կամ մէկ խորհրդանշական՝ անանձն վարչութիւն մըն էր, պատուական նախագահի նման: Այդ այդպէս էր երեւութապէս, բայց այդպէս չէր իրականին մէջ, քանի որ անոր ձեռքն էր գործիչներուն նշանակումը եւ հեռացումը, քանի որ անոր ձեռքն էր գործիչները եւ բոլոր գինուորներն ու աշխատողները կարգի հրաւիրելու եւ պատժելու կարողութիւնը, քանի որ բոլորը պէտք է աշխատէին անոր անունով, թէկուզ ան լինէր անչօչափելի:

Ինչպէս ըսի, կ. Կոմիտէն կ'ընտրուէր եւ աշխարհէն կը կտրուէր: Գործերու յայտնումը, կարգի հաստատումը եւ կամք ունենալը ամբողջովին կ. Կոմիտէին չէին պատկաներ, թէեւ ինքն էր այդ բոլորին մասնակցումը: Ատոնք կը կազմաւորուէին ցածէն վեր բարձրացող խումբերու, ենթակոմիտէներու բաղձանքներէն, յայտնութիւններէն, որոնք կը խտանային կոմիտէութեան մէջ, իսկ ինքը՝ յենուած լինելով կոմիտէութեանց վրայ եւ անոնց հետ ուղղակի կապ ունենալով՝ պարտաւոր էր իւրացնելու անոնց հասարակական կամքը, յայտնումը, կարգը: Այդ էր պատճառը, որ մենաշնորհութիւն չէր կարող լինել կ. Կոմիտէի կողմէ, թէեւ ձեւով ան կը գործէր իբր այդպիսին:

Միւս կողմէ՝ կ. Կոմիտէի նշանակած բոլոր գործիչները, չրջիկները, գինուորները միայն մէկ պարտականութիւն ունէին, այն է՝ անոր կամքը իրագործել, անկարգները կարգի հրաւիրել, անոր յայտնումները ի կատար ածել, ինչպէս որ կ'ընեն մեղուանոցի աշխատաւորները կամ բանակի գինուորները:

Այժ, կորովը ամամուն հասարակականութեան մէջ էր: Ան կախուած չէր անհատի մը փայլէն, որուն խաւարումը յանճախ պատճառ կը դառնայ ամբողջի խաւարման:

Ուռւս իշխանութիւնը եւ կուսակցութիւնը.— Սխալ է, հարկաւ, մտածել թէ ուռւս իշխանութիւնը քնած էր, անտեղեակ, յիմար, ապիկար, կամ այնքան անկամ, որ կը հանդուրժէր այդ բոլորին:

Ուռւս իշխանութիւնը աչալուրջ կը հակէր: Ան ամէն ինչէն տեղեկութիւն ունէր: Արդէն իրեն դէմ եղած գործողութիւնները այնպիսի բնոյթ ունէին, որ չէր կրնար չնկատել: Ան հակայ ոյժ ունէր այդ գինուորական չրջանին մէջ: Իր զօրքերուն քանակը կրկնակի կամ հաւասար կու գար քաղաքի բնակչութեան: Թերեւս ան հաստատ չէր գիտեր կ. Կոմիտէի անդամներուն անունները, բայց գործիչները յայտնի էին անոր, այն աստիճան յայտնի, որ երբ Սերգէյը կ'անցներ փոզոցներով, ոստիկան եւ նոյնիսկ ոստիկանապետ բարեւ կու տային, առանց անոր հետ ծանօթ լինելու: Կարծես, թէ նահանգապետի կողքին, ան է անպաշտօն, բայն նահանգապետը: Կը բարեւէին նոյնպէս Յակոբին եւ միւսներուն, զորս, երեւի, կ. Կոմիտէի անդամներուն տեղը կը դնէին: Իսկ

գլոյին, որ կ'ուզէր իրեն իրրեւ այդպիսին ընդունէին եւ կը յոխորտար ատով, կ'ըսէին ծիծաղելով. «Երեւի, դուն ալ թագաւորն ես բոլորին»: Ան կը լռէր, բայց կը ժպտէր:

Եւ, սակայն, իշխանութիւնը չուարած էր եւ չէր գիտեր իր ընելիքը: Նախ՝ որովհետեւ հայութիւնը միացած էր, մէկ մարմին էր կազմած Դաշնակցութեան շուրջը, որուն մէկ անդամին դպչիլը կրնար կրկնել տալ այն փորձանքները, որոնք քանի մը ամիս առաջ եղած էին եկեղեցական ցոյցերու առեն: Եւ դեռ աւելին կը սպասէին՝ մինչեւ գինեալ ապստամբութիւն: Թուա իշխանութեան միակ ճանքն էր հայութիւնը բաժնել Դաշնակցութենէն, որուն ան կը վերագրէր այս բոլոր եղածները, իսկ հայութեան հետացումը իր քզանցքներէն, մեծ վնաս կը համարէր իրեն: Բայց այդ բաժանումը առաջ բերելու մէջ ան իրեն անկարող կը զգար:

Դատական, օրինական միջոցներով չէր կարող հետապընդում կատարել, որովհետեւ եղածներուն համար ոչ բողոք կար եւ ոչ ալ դիմում հրապարակով, նոյնիսկ ոստիկանութեան կողմէ: Գործը այն աստիճանի էր հասած, որ օրը ցերեկով փողոցի մէջ զարնուածի ծնողները կամ անցորդները, որոնք գիտէին թէ որու կողմէ եւ ինչպէս է զարնուածը, ցուցմունք կու տային թէ հանդուցեալը ամենայն հաւանականութեամբ ինքնասպան է եղած:

Կը մնար վարչական միջոցը: Բայց այդ ալ իր վտանգն ունէր: Աբդէն զոլիկեանի ուժիմը այնքա՛ն հեռացուցած էր հայութիւնը ռուս ազրակալութենէն, այնքա՛ն սկսրացուցած էր հայութեան միամիտ ծառայականութիւնը եւ հաւատարմութիւնը ռուս քաղաքականութեան, որ ան իր դէմ ռուսական դէսպորկը կը նետէր եւ փափախ, նոյնիսկ ֆէս կը գործածէր:

Դաշնակցութեան նչանաբանը՝ ազգերու ինքնորոշում, նովկասը՝ կովկասցիներուն, ֆետերացիա եւայլն, արդէն կը խօսէին հայութեան սրտին եւ համակրութիւն կը վայելէին նաեւ միւս ազգութեանց մէջ: Վրաստանի մէջ ալ կազմուած էին Ֆետերալիստներու կուսակցութիւնը եւ վրացի Սոցիալ-Դեմոկրատ կուսակցութիւնը: Այս վերջինս իր միջազգային,

ապազգային ընթացքը փոխած՝ ձգտում ցոյց կու տար ազգային ինքնավարութեան գեմքի վրայ կանգնելու: Արդէն Թուրքիայի մէջ (Վրաստան) կային համամասն չարժումներ, ինչ որ հայկական չրջաններու մէջ, որոնց եթէ ձայնակցէին ե՛ւ թաթարները, «Կովկասը՝ կովկասցիներուն» խօսքը իրական վտանգ պիտի դառնար Ռուսիոյ համար:

Այս վտանգին առաջքն առնելու միջոցը ռուս իշխանութիւնը իրրեւ դարման չէր նկատեր վարչական սեղմումները: Դարման կը նկատէր կովկասեան ժողովուրդները իրարու հետ գժտեցնելը եւ առաջին հերթին՝ Դաշնակցութիւնը զրաղեցնելն ու բնաջնջելը: Այդ միջոցը ան գտաւ, նախ՝ Սոցիալիստները լարելով Դաշնակցութեան դէմ, որոնք զայն կը համարէին «չովինիստ»ական կազմակերպութիւն մը եւ յետոյ՝ հրահրելով հայ-թաթար բախումները եւ, վերջապէս, համաձայնութեան գալով Թուրքիոյ հետ՝ միասնաբար ոչընչացնելու հայ ասպատակները, որոնք կը խռովէին Թուրքիոյ եւ Կովկասի ներքին անդորրութիւնը:

Ահա սոնք էին գլխաւոր պատճառները անոր հանդուրժողութեան: Կառավարութիւնը կը սպասէր մինչեւ որ հասնէր այն վայրկեանը, երբ «չունը չնով կարելի լինէր խեղդել», ինչպէս որ ռուս պաշտօնեաները կ'արտայայտուէին:

Ռուս իշխանութեան նչանակէտն էր գործած, նախ եւ առաջ, կղզիացնել Դաշնակցութիւնը:

Տեղրոները.— Երբ կ'անդրադառնանք 1903–4 թուականներու կարճ ազգային միութեան, անոր միակամ կեցուածքին եւ պայքարին ընդդէմ հզօր ռուս իշխանութեան, երբ կ'անդրադառնանք հայերու զոհաբերութեան եւ կարգապահութեան, ակամայ կը հարցնենք.— Մի՞թէ այդ ժողովուրդը այդքան գիտակից էր, մի՞թէ այդ ժամանակ ան այդքան հասունցած էր, որ անոր մէջը չկային վատեր, որ խանգարէին այդ միակամութիւնը...

Երեւակայել թէ այդ առեններուն, մարդիկ կը ծնուէին միայն առաքինութիւններով, անհիմն է: Մարդը՝ մարդ է

ամէն ատեն իր բոլոր բացասական եւ դրական յատկութիւններով եւ, ինչպէս կ'ըսէ հին իմաստութիւնը՝ «գիւղը առանց չան չի լինի»։ Բայց որպէսզի չները չլինէին գերիշխող, երեք պայմաններ անհրաժեշտ էին, որոնցմէ երկուսը թուենինք։ Մէկը՝ արտաքին ճնշումը, որ կը վտանգէր թէ՛ վատի եւ թէ՛ լաւի կենսական չահերը։ Երկրորդը՝ գոյութիւնը զանգուածի մէջ կազմակերպութեան մը, որ կը միացնէր եւ կ'առաջնորդէր բոլորը դէպի ընդհանրական ազատագրում։

Սակայն, այդ երկուսը բաւական չէին գայլն ու գառը մէկ հօտի մէջ հաւաքելու։ Անհրաժեշտ էր երրորդ պայման մը եւս՝ անուղղայ եսասէրները կարգի հրաւիրելու համար։ Այդ պայմանը ոյժի եւ պատասխանատուութեան ենթարկելու կարողութիւնն էր։ Ան, որ չէր գիտակցեր ընդհանրութեան վտանգի կորստաբերութեանը իր իսկ չահերուն, ան որ չէր ազդուեր բարոյական մթնոլորտէն զոր կազմակերպութիւնը առաջացուցած էր ընդհանրութեան չահի պաչտպանութեան համար, պէտք է չղթայուէր կամ քանչիլուէր։ Այդ ակզբունքին վրայ յենուած էին այդ թուականներուն կուսակցական տեսորները։

Տեսորները, ըստ իրենց բնոյթի, կը բաժնուէին երկու տեսակի, — արտաքին՝ քաղաքական եւ ներքին՝ ազգային-կարգապահական։ Արտաքինը՝ քաղաքականն ալ իր հերթին կարելի է բաժնել երեք տեսակի՝ զանգուածային, պետական խարխխներու քանդում եւ պետական պաչտօնէութեան ամբաստում։ Իսկ ազգային կարգապահականը իր հերթին կարելի էր բաժնել երկու տեսակի՝ անձի մը կամ խմբակի մը, երբ անոնք բաց կերպով կը միանային քչնամիներուն՝ ընդդէմ իրենց ազգին, եւ անձի մը կամ խմբակի մը, երբ սոսկ անձնասուր եղած էին մատնութեան եւ դաւաճանութեան արհեստին։

Նման յանցանքներու համար Կ. Կոմիտէները իրենց միաձայն որոշումը կու տային եւ զոյն կ'իրագործէին հարուածելով Կ. Կոմիտէի կամ բարձրագոյն մարմնի հաւանութեամբ։

Բոլոր միւս յանցանքներուն համար, որքան ալ անոնք ծանր լինէին, մահուան պատիժ սահաբեկումով չկար։ Բռնական յանցանքներու, նիւթական իւրացումներու, բարոյական մեղանչումներու, զիջումներու, անկարգապահութեանց համար միայն պատիժներու ենթակայ էին, սակայն պայմանով որ ենթական յօժարէր կրել այդ պատիժները եւ դիմադրութիւն ցոյց չտար։ Հակառակ պարագային՝ վարչական եղանակով ան մահուան կ'ենթարկուէր։ Բայց ատիկա տեսորը համարելը սխալ է։ Ատիկա համարելու է իրաւունք մը միայն, որ կը նմանի իրաւունքին այն զօրահրամանատարին, որ տեղնուտեղը կը մահացնէ ընդդիմացող կամ ուզմաճակատ մեկնիլ չուզող զինուորը։ Այս կարգի մէջ պէտք է դասել չարք մը սպանութիւններ, ինչպէս, օրինակ, Վարդոյի մահացումը, որ կատարուեց, որովհետեւ ան իր վրայ դէմ-ուած վճիռներուն ընդդիմացաւ, կամ մասուզերիսանները ահաբեկումները, երբ անոնք կը խանդարէին կարգն ու խաղաղութիւնը։ Այս վարչական պատիժները ընդհանրապէս կը դրծադրուէին ներքին կուսակցական խնդիրներուն համար այն տարրերու վերաբերմամբ, որոնք, օգտուելով իրենց դիրքէն կամ կուսակցական հեղինակութենէն, կը չարաչահէին իրենց ոյժը։ Իսկ միւս տարրերուն համար, ինչպէս յիշեցի վերեւը, կ'իրագործուէր ահաբեկման որոշումը ընդունուած կարգով, յիշուած հինգ նպատակներուն համար։

Աւելորդ չէ համառօտ յիշել՝ թէ ի՞նչ կը հետապնդէին վերեւ յիշուած նպատակները։

Զանգուածային տեսոր.— Այս ահաբեկումին ենթարկուած էր հայութիւնը մանաւանդ Թուրքիոյ սահմաններուն մէջ, որ իր պաչտօնական կերպարանքն առաւ 1894–96 թուականներուն, Համիտեան ջարդերու ժամանակ։ Կովկասի մէջ Թուխան այդ նոյն զանգուածային ջարդի կամ ահաբեկման ձեւն ունեցաւ փոխարինել թաթարական ոյժով։ Զանգուածային ահաբեկումը Թուրքիոյ մէջ կատարելագործման գագաթնակէտին հասաւ 1914–15 թ. թ., ընորհիւ Տոքթ. Նազիմի, Բհահաէտտին Շաքիրի, Թալէաթի եւ իր ընկերներուն, որոնք նպատակ էին դրած արմատապէս լուծել հայկական կնճռոտը։ Բայց հայութեան մէջ եւ՛ ոչ մէկ հոտանք եւ մանաւանդ

Դաշնակցութիւնը բնաւ մտքէն իսկ չանցուց նման զանգուածային ահաբեկում մը կատարել իր չրջապատին մէջ: Ընդօրինակելու պատճառը պէտք է որոնել ոչ այնքան հայ ժողովուրդի անկարողութեան կամ միայն մարդասիրական զգացմունքներէն ատրուած լինելուն մէջ, այլ գլխաւորապէս այն սկզբունքին մէջ, թէ յոռի վարչութեանց պատասխանատուութիւնը ոչ թէ զանգուածն է, այլ իշխանութիւնը. թէ զանգուածը յեղափոխականացնելով եւ զայն առաջնորդելով, կարելի չէ փոխել իշխանութիւնը. թէ ժողովրդավար իշխանութեան հաստատումով միայն՝ ամէն ազգ, ամէն դասակարգ պիտի գտնէ իր ազատութիւնը, եւ պիտի հաստատուի եղբայրութիւնը, համակեցութիւնը եւայլն:

Այս գաղափարապաշտութիւնը այնքա՛ն արմատացած էր հայութեան եւ Դաշնակցութեան մէջ, որ մինչեւ օրս առանձին չեչտով, առանձին հպարտանքով ան կ'ներդէ՝ «Ինանց երբեք ձեռք տալու չէ վրէժխնդիր ըլան ֆիտան»: Եւ Դաշնակցութեան հիմնադրութենէն սկսած մինչեւ այսօր չկայ որեւէ որոշում զանգուածային ահաբեկում ընելու ապրի մը կամ դասակարգի մը վերաբերմամբ:

Կարսի չրջանը եւ անոր հետ բոլոր միւս կ. կոմիտէները մինչեւ 1904 թուականները եւ անկէ յետոյ մինչեւ 1917 թուականը, զանգուածային ահաբեկման հանդէպ ունէին հաստատուն եւ միակամ հակազդեցութիւն: Այդ այն է, որ ոչ միայն հակամարդկային, հակայեղափոխական բարբարոսութիւն մըն է այդպիսի ահաբեկումը, այլեւ աննպատակ եւ կորստաբեր է այն, որով անոր դէմ լինելը արդարացնելու տրամաբանութիւն է ամէն մէկ յեղափոխականի համար:

Գետակաց խարիսխներու բաճդմաց տիտաբեկումը. — Կարսը նպատակասլաց եւ յեղափոխական կը համարէր քաղաքական իշխանութեան խարխխներուն:

Հայութիւնը եւ անոր հետ միասին միլիոնաւոր այլ բազմութիւններ, կը տրամադրանէր Կարսը, կը տառապէին երկու իշխանութիւններէ՝ Թուրք եւ ռուս: Բարեբախտաբար, երկուան ալ միեւնոյն տիտաբեկան խարխխին ունէին, երկուան ալ

միապետական են, երկուան ալ միահեծան են եւ կը գլխաւորուին սուլթանով ու ցարով: Հպատակներուն 90%ը ուրախ կը լինի անոնց վերացումէն: Արդ՝ զանոնք մէկդի՞ն վերցընելը կամ անոնց յենարան խարխխները փճացնելը մարդկութեան համար բարիք մըն են:

Կարսի չրջանի իրաւաստութեան մէջ չէր մտներ նման ձեռնարկի մը կիրառումը. այդ կրնային ընել Բիւրօն կամ Գոլոսով ու Գեոերբուրգի մարմինները:

Բայց կարսի մէջ գործելու եռանդը այնքան մեծ էր, որ կը յորդէր իր ափերէն:

Իրաւունք կ'ուզենք, — կ'ըսէին: — Իրագործող մա՞րդ է պէտք, կու տանք: Թէ ձեռնարկը յաջողի եւ ռեժիմը չտապալի, եղածէն վատը պիտի չյաջորդէ: Ցարէն ցար, սուլթանէն սուլթան տարբերութիւն ունի: Իսկ եթէ ռեժիմը տապալի, արդէն այդ մեր ուզածն է. յեղափոխութիւն կը լինի եւ ժողովրդապետութիւն կը հաստատուի:

Բայց անկիւնը ինկած կարսի մէջ այդ մտորումները բզնաւ չիրագործուեցան: Անոնք ասկայն «իբր մաքէթ» ծառայեցին եկող գացողներուն: Երբ վարպետը ջրաղաց պիտի չիյեկ

Մէկ խօսքով, կարսը չերմ կողմնակից էր անհատական պետական ահաբեկումներու։

Պետական պաշտօնէութիւնը սաճձելու տեռորները.— *Այս գործը, կարսի չրջանի մէջ, Կ. Կոմիտէի իրաւասութեան մէջ կ'իյնար։ Եւ այդ մասին ան իւրայատուկ հասկացողութիւն ունէր։ Արժէ քանի մը խօսք ըսել այդ մասին, մանաւանդ որ անոր ըմբռնողութիւնը կը տարբերէր այլ չրջաններու հասկացողութիւններէն։*

Բզնունին, որ պետական պաշտօնեայ էր եւ միաժամանակ Կ. Կոմիտէի անդամ(*), եւ Բժիչկ Ղազանչեանը, տարբեր համաղեստով զարդարուն, որ նոյնպէս Կ. Կոմիտէի անդամ էր, եւ որ իր ընկերներու բախտին արժանացաւ, սպանելով կարսի մէջ, զիս իրենց մէջ առած՝ կը բացատրէին իմ սխալ լինելս։

— Այդ կարճատես եւ սովորական դարձած հասկացողութիւնն է, որ յաբատաս կը դարձնէ բռնակալ իշխանութիւնը։ Թքով կպցուցած աչքերի փետուրներուն նայելով չէ, որ պէտք է դատել։ Պաշտօնէութեան, բռնակի համազգեստները, պարտադրութիւն են՝ մեզ մեքենայ դարձնելու, մեզ դատելու իւրաւունքէն իսկ զրկելու համար։ Փա՛ռք Աստծու, դու էլ կրես ես այդ։ Ինչո՞ւ չես ըմբռներ։ Պէտք է բնաջինջ ընել այն հասկացողութիւնը, թէ պետական պաշտօնէութիւնը եւ բռնակը թշնամի են ժողովուրդին եւ կը սրբեն ռեժիմը, բռնակալ իշխանութիւնը։ Պէտք է նայիլ պաշտօնէութեան եւ բռնակին վրայ ճիշդ այնպէս, ինչպէս կը նայինք դրծարանատիրոջ մօտ վարձուած բռնուորներու եւ ծառաներու վրայ, որոնք թէեւ կ'ատեն զիրենք չհապճեպող դրծարանատէրերը, բայց եւ իրենց ապահովուած եւ չխրտած գործը կ'ընեն մի փոր հացի համար։ Տարբերութիւնը երկու միջեւ այն է, որ մէկը կապոյտ չապիկ կը հագնի, միսը՝ զարդարուն համազգեստ։ Բայց դերասանելի է կապոյտ չապիկը, որովհետեւ ամենացած ծառայողը կամ բանուորը

(*) կարծեմ, այդ դերի մէջ ալ սպաննուցաւ բաւիճեան կռիւէ։

օրը կ'առնէ 30 կոպէկ, իսկ զինուորը կէս կոպէկ, ոստիկանը՝ 10 կոպէկ։ Բանուորը, երբ ուզէ, կը թողնէ իր աշխատանքը եւ կը քալէ կ'անցնի. պաշտօնեան այդ չի կարող անել, պահուած է իր համազգեստին։ Բանուորը իր չխրած սուրը, խշտիկը (սուինը) կը չինէ հրամանով եւ ակամայ, բայց չունի բարոյական պատասխանատուութիւն աւտր համար, իսկ այդ խշտիկը կը տան զինուորին կամ ոստիկանին եւ կը հրամայեն տեղաւորել դիմացինի փորը, եւ նա պատասխանատու է իր խղճի առջեւ։ Երկուսն էլ մարդ չեն, այլ տորուկ եւ մէկ փոր հացի համար մեքենայ, դործիք դարձած իրենց չուզածին, իրենց ուզածի թշնամիին։ Բայց այդ երկուքէն ամենէն խղճալին ռեժիմի ծառաներն են, որոնք, տարաբախտաբար, կարճատեսութեան հետեւանքով, ամենքէն կ'ատուին եւ դոնէ բանուորի չափ չեն սիրուիր, ինչ որ անհիմն է եւ վնասակար։ Յեղափոխականը ամենէն չատ պէտք է մըտածէ ապատարել այդ մեքենայ դարձած պաշտօնէութիւնն ու բանակը եւ ամենէն չատ պէտք է սիրէ զանոնք, որովհետեւ անոնց չղթաները ամենէն հաստն են. անոնց մէջն է ժողովրդի միտքը, ուսումը, մասնագիտութիւնը եւ, վերջապէս, անոնք հարկադրուած են լինելու յենարան ատելի կարգերուն։ Զանոնք սրբելով, անոնց չղթաները թեթեւցնելով, զանոնք կազմակերպելով եւ անուղղանալին պատժելով է, որ կարելի պիտի լինի յաջողցնել յեղափոխութիւնը եւ փոխել ռեժիմը։

Եւ Բզնունին, ինքն իրմէն ելած, իր կապոյտ աչքերով եւ կեռ քթով բազէի նման կ'ուզէր իմ աչքերը կտցահարել։

— Լսի՛ր։ Տասնեակ տարիներ է, որ ես ծառայութեան մէջ եմ, քեզմէ լաւ կը հասկնամ։ Երբ զինուորը իր սուինը մարդու փորը կը խոթէ, ես ընկածին չեմ խղճար, այլ զարնող զինուորին եւ կը ջանամ հասկցնել անոր թէ մեռնողը յանցանք չունէր եւ ոչ էլ ինքը, քանի որ հրաման կատարած է։ Երբ ոստիկանը իր բարեկամին չղթայած բանտ կ'առաջնորդէ, ես աւելի կը խղճամ ոստիկանին, քան բանտարկեալին։ Մխիթարելու համար կ'ըսեմ անոր. «Այլ կերպ չէիր կարող ընել, հրաման էր»։ Եւ երբ անոր աչքերուն արցունք

տեսնեմ, կը համբուրեմ։ Երբ հարկահաւաքը քար սառոյց դարձած եւ հազիւ ինքն իրեն զսպած՝ կը կանգնի անկարողի դրան առջեւ, ես կը մօտենամ անոր եւ կ'ըսեմ. «Մեղքը մեղաւորին, դու ի՞նչ մեղք ունիս»։

Բայց երբ կը տեսնեմ, որ պաշտօնեան կամ զինուորը հաճոյք եւ բաւարարութիւն կը զգան իրենց չար գործերէն, քեզ պէս կ'ըսեմ. «Ատոնք ի սպառ կորած են եւ չարին իրենց հոգին ծախած են»։ Անունը միտքս կը պահեմ եւ զայն Քշնամի կը համարեմ։ Այսպիսի անասունների թիւը մեծ չէ։ Անոնց հատիկ հատիկ պէտք է ընտրել եւ սատկեցնել ոչ թէ ծածուկ, այլ պաշտօնէութեան, բանակի աչքին առջեւ։ Շատերը կը չշմին եւ ինքզինքին երկու դանակի մէջեւ կը զգան։ Հրամանի դէմ մենք չենք կարող ելլել, բայց կրնանք անոնց մէկ խուսափիլ՝ չտեսնել, չլսել, աչքը ճախի հետ չփոթել։ Մի խօսքով՝ այդ դասը, ինչ պաշտօն եւ դիրք էլ ունենայ, ինչ ապահովութիւններ էլ գործած լինի, պէտք չէ նկատել ժողովրդի թշնամի, այլ պէտք է նկատել ժողովրդին հարստահարող եւ, իբր այդպիսին, պէտք է դրաւել զանոնք քայլ առ քայլ, մարդ առ մարդ, գիտնալով որ անոնցմէ մէկը 100ը արժէ միւս դասերէն։

Երբ կը լսէի Բզնունիի այս խօսքերը, չէի կրնար հաւատալ թէ այդ լուռ եւ անչօշափելի մարդն էր հոգէառը պաշտօնէութեան եւ մանաւանդ զաղտնի ոստիկանութեան։ Անոր դուռը փակ էր հայութեան առջեւ, բայց բաց՝ բոլոր ատոնց պաշտօնէութեան առջեւ։ Ան բարեւ չէր տար իր ընկերներուն, բայց խնդումը երեսին կը դիմաւորէր օտարները։ Ան պապղուն հագուստով, բաց կառքը նստած, այցելութիւններ կու տար ցարական պաշտօնեաներուն։ Շաբաթը մէկ անգամ, փակ կառքի մէջ նստած եւ համազգեստը փոխած, կ'երթար կ. Գոմխէի նիստին, ուր օտար մարդ պիտի չլինէր։ Եւ այդ օրը արիւն կը հոտէր ժողովին մէջ եւ վճիռ կը տրուէր այս կամ այն մարդուն հոգին առնելու կամ չառնելու մասին։

Նուրբ խնդիր էր տեսորի որոշում կայացնելը ցարական պաշտօնէութեան եւ բանակի անդամներու վերաբերմամբ։ Ոչ մէկուն ի նկատի պէտք էր առնել դատապարտեալի հասցուցած չարիքը հասարակութեան, այլեւ այն, թէ դատապարտեալի պատականութեանց մէջ կ'իյնա՞ր իր գործողութիւնը, եւ թէ իրր չարագո՞րծ ըրած էր զայն իր հաճոյքին համար, թէ ոչ հարկադրուած էր ընելու։ Այդ անհրաժեշտ էր, որպէսզի դատապարտեալի պատկանած դասը չզրգռուէր եւ գոնէ մասամբ մեղմացուէր տեսորի տպաւորութիւնը։

Այսպէս, օրինակ, եթէ դատապարտեալը զինուորական դասին կը պատկանէր, կը պատճառաբանուէր. «Մենք մեր զաւակները կ'ուղարկենք բանակ յանուն ժողովրդի ապահովութեան կուռելու համար արտաքին թշնամիներու դէմ, իսկ իւանը, արտաքին թշնամի նկատելով այսինչ քաղաքացին, խոշտանգած է զայն եւ որը ձգած այսինչ ընտանիքը։ Այս պայմաններու մէջ անոր մահը անհրաժեշտութիւն է ժողովրդի հաւերուն համար»։

Եթէ ոստիկան էր, տեսորը կը պատճառաբանուէր այսպէս. «Մեր զաւակները մեր իսկ դրամով կը պահենք իբր ոստիկան, մեր ներքին ապահովութեան համար։ Այսինչը ոչ օճրագործ, ոչ ալ քրէական յանցաւոր էր եւ կամայականօրէն խոշտանգուած ու բանտարկուած է այսինչ ոստիկանի չինծու փաստերուն հիման վրայ։ Բուն պատճառը դրամ կորզելն է, որ չի նպաստեր ներքին ապահովութեան», եւայլն։

Այս ուղղութեամբ եղած փաստարկութիւնները, երբ լինէին իրական, ապացուցուած ու անվիճելի, կը դրուէին կարճ կերպով եւ դատապարտեալի դիակին կը փակցուէին, ինչ որ խոր տպաւորութիւն կը թողուր եւ ակամայ «ֆիւրը՛մ» կամ «օ՛խ» բացականչութիւններ կը փրցնէին ամէնքէն։ Երբ վաւերացնող այդ կարդի բացականչութիւնները կորզուած էին ամէնքի սրտէն, կատարուած տեսորը իր նպատակին հասած էր, հետեւանքը բարի էր եւ իշխանութիւնը վրայէն կ'անցնէր։ Հակառակ պարագային, երբ սխալ մունք լինէր դատապարտութեան մէջ եւ տեսորը իբր ոճիր համարուէր, հետեւանքը բացասական էր, եւ իշխանութիւնը այդ սխալը մատի փաթթոց կ'ընէր։

Ինծի կը պատմէին, որ 1900–1904ի թուականն կատարուած էին ընդամէնը ութը տեսորներ, որոնցմէ եօթը ար-

դար, խակ մէկը «խայտառակութիւն» եղած էր։ Վճիռն արդար էր եղած այդ մէկուն ալ, բայց ահաբեկիչը չփոթած էր, չէր ճանչցած իր զոհը եւ սպանած էր անմեղ մը ու վճիռը կուրծքին փակցուցած։ Այդ սխալը սուղի էր նստած մեզի, թէեւ սխալը քաւելու համար՝ թիւրիմացութեան զոհի ընտանիքին նիւթական ապահովութիւն տրուած էր։

Պետական պաշտօնեաներու եւ բանակի ուրը ահաբեկումները եղած էին արեւի լոյսին տակ, փողոցի մէջ, բոլորի առջեւ, «պատճառաբանուած» եւ, որ գլխաւորն է, ոչ մէկ ահաբեկիչ չէր ձերբակալուած։ Բոլորն ալ «աներեւութացած» էին։

Հետեւանքէն շատ զոհ էին, թէեւ քանի մը անմեղ անցորդներ բանտն էին նետուեր եւ կը պահուէին դեռ եւս իշխանութեան կողմէ, ցուցմունքներ տալու համար ահաբեկիչներու խակութեան մասին։ Բայց անոնք իրենց «չգիտեմ»ին վրայ կը յամառէին։

Կ'ըսէին, եւ ես ալ կը տեսնէի, որ զօրքը հրաման ունէր ո՛չ քրէական, ոչ ալ քաղաքական գործերու մէջ միջամտելու։ Միայն կոզակները կը խառնուէին եւ կը չփուէին բնակչութեան հետ եւ յաճախ գողութիւն կ'ընէին։

Ոստիկանութիւնը իր սովորական դերը կը կատարէր, բայց զգոյշ էր իր կամայականութեան մէջ, խակ երբ զգար թէ քաղաքական աստառ ունի հարցը, չէր տեսներ կամ իր դիտացածը կը մոռնար։ Ան կը տեսնէր մարդիկ, որ անծանօթ էին չրջանին մէջ, բայց անցագիր չէր հարցներ։ Կը տեսնէր անոր եռեւէն գնացող պահակներ, որոնց գօտիներուն տակ ցցուած ուռոյցքներ կ'երեւնային, որ անշուշտ ատրճանակներ էին, բայց ինչո՞ւ տեսնէր, երբ մարդուն անունը չէր ատրճանագրուած եւ իրեն ալ այդ չէր յանձնարարուած։ Սակայն, ան լաւ գիտէր թէ այդ անծանօթները ովքեր էին եւ տեղն եղած ատեն խոնարհաբար կը բարեւէր իրր ազգութեան պետերու եւ իշխանութեան դէմ կռուողներու։ Բայց իր ի՞նչ պէտքն էր զանոնք երեւան հանելը։ Իր պարտքը հրաման կատարելն էր, խակ ինքը նման մարդկանց մասին հրաման չուներ։ Երբ հրաման լինէր, ան իր վստահելի մարդիկը կը չտապեցնէր, որպէսզի լուր տային, թէ ահա մէկ ժամէն կու գան խուզարկելու, ձերբակալելու, թո՛ղ անհամութիւն չլինի։ Ոստիկանութիւնը դարձած էր տեսակ մը վարպետ՝ յեղափոխականներու գործերը ծածկելու համար։

Կը մնար դժուարինը՝ գաղտնի ոստիկանութիւնը, գաւաճանները, մատնիչները։

Գաղտնի ոստիկանութիւն, դաւաճան եւ մատնիչ

Մենագժուարին գործն էր գաղտնի ոստիկանները ճշդորոշելը։ Անոնք էին ամենէն վտանգաւորները, որովհետեւ անոնք գործի մէջ չկային, որ տեսնէիր. անոնք անուն չունէին, որ գտնէիր. չէին խօսեր, որ լսէիր։ Անոնք անանձն էութիւններ էին, որ գոյութիւն ունէին եւ գուցէ քու մօտդ էին եւ դու չէիր ճանչնար։ Անոնք քեզ կը տեսնէին, եւ դու զիրենք չէիր տեսներ։ Եւ անոնց տեսածը այնպէս գաղտնի կը պահուէր իշխանութեան, որ բացատրիկները միայն կրնային հասկնալ էութիւնը։

Մօտաւորապէս միայն կրնայիր հասկնալ, թէ ո՛վ է գաղտնի ոստիկանը, երբ արդէն բանտն էիր եւ հարցաքննութեան ենթակայ։ Վերյիշելով անցեալը կրնայիր ենթադրութեամբ տասնեակ անուններու մէջ որոնել ու գտնել գաղտնի ոստիկանը, որ կարող էր լինել չսիրածդ կամ չատ սիրածդ մէկը, քու հարազատը, քու ընկերը, քու զինուորը եւ, ո՛վ գիտէ, դուցէ ե՛ւ քու մեծաւորը, անուանի հերոսը եւ գործիչը, որու մասին կը մտածէիր, բայց չէիր համարձակեր բարձր մտածելու։ Ինչո՞ւ չէ։ Երբ Ազէֆը, որ ռուս ամենահամարձակ ահաբեկիչ սոցիալիստներու կեդրոնական մարմնի անդամ էր, կրնար միաժամանակ լինել ե՛ւ գաղտնի ոստիկանութեան անդամ, ինչո՞ւ չէր կարող նոյնանմանը ե՛ւ մեր մէջը լինել։ Արդէն այս մտածումն խակ քայքայում եւ թուլացում էր, զոր պէտք էր հաչուի առնէր Կ. Կոմիտէն, բայց պաղարիւնութեամբ աչալուրջ պիտի մնար։

Երկու միջոց կար գաղտնի ոստիկանութիւնը գտնելու։ Առաջին՝ հակել չրջապատի մարդոց կապերուն եւ չարժումներուն եւ մանաւանդ անոնց նիւթական եկամուտին եւ ծախ-

որ դաւանաններու մէկ խոչ՛ը տոկոսը դուրս կու գար չա-
ստախօսներու, անպիտաններու, պարծենկատներու մէջէն: Ա-
նոնց մէջ կ՝ամփոփուէին դաւանան կարծուածները: Անոնք
հոգեհան մէջ ոչ դաւաճան, ոչ մատնիչ էին, նոյնիսկ կը
սպասէին այդպէս լինելէ: Անոնք կ՝ատէին Ծուղաները, վա-
տասկները, թէեւ իրենց լեզուի հետեւանքները ղիրենք կը տա-
նէին անոնց վիճակին: Անոնք ակամայ, թերեւսմտութեամբ,
լինկած էին այդ ուղիին վրայ՝ չկարողանալով չափել իրենց
արարքի հետեւանքները: Զանոնք դաւաճան համարելը, տե-
ղւոյն ենթարկելը համաշոր պիտի դառնար իրական դաւա-
ճաններու ստեղծման՝ իրենց իսկ ընտանիքին մէջ: Ընդհա-
կառակն, պէտք էր զանոնք դարձնել կողմնակից գեղի, քոյլ
տալ որ անոնք ապրին եւ տեսնեն իրենց արարքի հետեւանք-
ները, որպէսզի իրենց խիղճը ղիրենք տանջէր: Բայց պէտք
էր զանոնք անպայման նաեւ պատժել, որպէսզի յիշէին ընդ-
միշտ իրենց սխալը: Եւ այդ պատիժը պէտք է լինէր ծեծը
մտրակով, կամ առանձինն կամ ընտանիքի ներկայութեան:
Մտրակի հարուածները սպեղանի կը դառնային անոնց խղճի
ճայնին եւ, երբ անոնք կանչէին՝ «քու ձեռք դալարդի,կըր-
նայիր հասկնալ որ գոնած էիր ակամայ գործակից մը կա-
մաւոր դաւաճաններուն եւ մատնիչներուն դէմ:

Դաւաճաններու եւ մատնիչներու ամենամեծ մասը ա-
ռաջ կու գար իրարու դէմ եղած անձնական կամ այլ թշնա-
մութիւններէն: Կրքոտ ժողովուրդ ենք, նեղ ինկած պարա-
գային ամէն ծայրայեղութեան կ՝երթանք: Այդ ծայրայեղու-
թեանց չորցնելու միջոցն էր ժողովուրդի ներքին խաղաղու-
թիւնը եւ բոլոր վէճերու լուծումը մեր դատարաններով: Իսկ
անոնք, որ այնուամենայնիւ կ՝ներթային մինչեւ դաւաճա-
նութիւն, մատնութիւն, այդպիսիներու դարմանը սարսափն
էր: Պէտք էր անպայման զանոնք տեղւոյն ենթարկել, պայ-
մանով որ ճշդուած լինէր դաւաճանութիւնը կամ մատնու-
թիւնը, պայմանով որ տեղւոյը չկատարուէր հակառակորդ
կողմէն, այլ ենթակայ մօտիկ մարդոց կողմէ եւ կամ կու-
սակցութեան գինուորներուն կողմէ՝ օրը ցերեկով. մահա-
վճիռը յայտնի պիտի դառնար բոլորին, իր պատճառաբանու-

քերուն, որոնք կը տանէին լուկ ենթադրութեանց: Եւ երկ-
րորդ՝ ունենալ պետական կազմին մէջ վստահելի կամ գըն-
ուած պատասխանատու, որոնք նախապէս յայտնէին գաղտնի ո-
տիկանութեան ցանկը եւ, եթէ ատիկա անհնար էր, գոնէ
այն գործառնութեանց մասին, որոնք կը բխէին գաղտնի ո-
տիկանութեան տեղեկագրէն:

Այս միջոցները կրնային սահմանափակել չարիքը, բայց
բուն աղբիւրը կը մնար ենթադրական: Ուստի այդ կասկա-
ծելի տարրի վերաբերմամբ տեւորի որոշում չէր տրուեր ըն-
դունուած կարգով եւ հրապարակով, այլ կասկածելիներուն
խորհուրդ կը տրուէր հեռանալ իրենց չրջաններէն, իսկ չստ
կասկածելիները կ՝անհետանային:

Եթէ ազգութեան մէջ չլինէին դաւաճաններ եւ մատնիչ-
ներ, իշխանութիւնը իր բոլոր միջոցներով անզօր կը դառ-
նայ, նոյնիսկ իր գաղտնի ոստիկանութիւնը անպտուղ կը
դառնայ:

Դժուար չէր առաջքն առնել այդ երկու ախտերուն: Ա-
տիկա յամենայն դէպս աւելի դիւրին էր քան գաղտնի ոստի-
կանութեան: Կարսի մէջ հետեւեալ կերպով կ՝առաջնորդ-
ուէին.—

Առաջին հերթին կ՝աշխատէին այնպիսի մթնոլորտ մը
ստեղծել, մանաւանդ փոքրիկներու եւ կանանց մէջ, որ ա-
նոնք գարշանք զգային հանդէպ դաւաճանին եւ մատնիչին
եւ խորշէին այդ վերջիններէն աւելի քան գոլերայէն: Ատոր
հասնելու միջոցն էր ուժեղ քարոզչութիւնը՝ պատմական,
կրօնական, բարոյական տուեալներով: Եւ երբ Հաւատման
Գիշեր մը մէմիտ երեխայ մը կը հարցնէր իր ծնողին. «Ին-
չո՞ւ այդ Ծուղային չան սատակ չտրեց Ցիսուսը», ծնողը ա-
ւելի կը սարսէր իր զաւակէն, քան կախաղանէն եւ դնդա-
կէն: Երբ ընտանիքներու մէջ այդ հարցումները լինէին, ատ-
նը մէջ օճերը կը սատկէին:

Երկրորդ հերթին պէտք էր գիտնալ, թէ ուրկէ՞ կու գա-
յին եւ ինչպէ՞ս կը ստեղծուէին այդ օճերը: Կը հասկցուէր,

թեամբ: Ահաբեկուածին դիակը պէտք էր թաղել առանց խոչտանգումի, առանձին ճամբու եզերքը, որպէսզի անցորդները մէյ-մէկ քար նետէին անոր գերեզմանին վրայ եւ ըսէին՝ «նալլաթ սատանին» եւ խնդրէին Աստուծմէ, որ ներէր անոր:

Կարսի մեր կազմակերպութիւնը այս միտքին հոգեբանութիւնը ստեղծած էր դաւադաններու եւ մատնիչներու շուրջ, եւ ան այնքա՛ն հզօր էր, այնքա՛ն անհամապատասխան իր առանդութեանց, որ բացառիկներն էին, որ այդ ծայրայեղ արարքներուն կ'ներքաշին սիրահարութեան, դրամի, կաշառքի կամ վտանգի դրդումով: Դաւադանի կամ մատնիչի բերած հացը չէին ուտեր իր զաւակը, մայրը, կինը: Այդ գիտէր դայլիկուողը եւ ինքն ալ, ծածկելու համար իր արարքը, կը կանչէր. «Արիւն թարախ է դաւադանի հացը»: Բայց այդ ղղումը չէր փրկեր զայն: Ան իր հարազատներու կոզմէն իսկ կը մեռցուէր, եւ անոր արիւնը «հալալ» կը համարուէր:

Գիանի մը խօսք ալ տեւորի գործողութեան մասին:

Ջախազանցութիւն չլինի եթէ ըսեմ, թէ 1903–4 թուերուն ե'ւ ոչ մէկ հայ կար բառնի բուն իմաստով դաւադան, մատնիչ: Ու այդ ախտահանումը նախ եւ առաջ պատասխան էինք ստեղծուած միջնորտին: Հազիւ թէ ամէն ապրիլ 8 տեւոր կատարուած էր ամբողջ նահանգին մէջ 5 տարուան ընթացքին: Բայց ամբողջ բնակչութիւնը, մէկն առնելով ե'ւ բառնակը, կ'ապրէր տեւորի մղձաւանջին մէջ: Ան չէր ըմբռներ, թէ այդ տարօրինակը տեւորիստներու եւ պատժի խըստութեան մէջ չէր, այլ իր հոգեբանութեան, իր երեւակայութեան մէջն էր:

Ահա թէ ինչո՛ւ ահաբեկման գործողութիւնը դիւրին եւ բնական կը համարուէր բոլորին կողմէ: Գործիչ հրեշատիպը էր ահաբեկիչը, որուն ընդդիմանալը անբնական էր: Ան ոչ մէկ յանցանք չուներ, ան վերին կամքի գործադրողն էր միայն: Անոր պէտք էր օգնել: Ան աներեւոյթ եւ անխոցելի էր: Անոր «ձեռները դալար» էին նոյնիսկ: Այդ պատմութեան մէջ ամենէն գժուարը էր մատնիչի համար ոչխար մը մորթել, քան ահաբեկիչին համար սպաննել հազարապետ մը իր ղօրքին աչքերուն առջեւ կամ դաւադան մը՝ իր դրան չէմքին ու մնալ անյայտ, առանց ձերբակալման եւ առանց բողոքի:

Ոչ մէկ տեւորիստ ունէինք ձերբակալուած: Բոլորն ալ անյայտ կը մնային, բայց բոլորի մասին ալ ամէնքը գիտէին, պատկառանքով կը ճաչէին անոնց հետ, առանց խօսելու կատարուածի մասին:

Ահաբեկիչի գործողութեան ատեն, բոլորի դէմքը բաց պէտք է լինէին, զայն հետապնդումէ ազատելու համար ճամբայ պէտք է ցոյց տային, անոր ծպտուելու համար հագուստ պէտք է տային: Եթէ ոստիկան էր տեսնողը, պէտք է մոլորցնէր միւսը եւ վրիպեցնէր հետապնդումը եւ պէտք է լուծէր անոր ինքնութեան մասին: Պատասխանատու կը համարուէին անոնք որ չէին օժանդակած, իսկ իշխանութեան օժանդակողները տեղն ու տեղը կրնային սպաննուիլ եւ կամ պէտք է ինքնասպան լինէին, ահաբեկիչի ձեռքը չերկնելու համար:

Գիանի մը խօսք ալ տեւորիստներու ընտրութեան մասին: Թուրք կամ ռուս դատարաններու կամ այլ դրութիւններու գործերու մէջ յաճախ ըսուած է, թէ ահաբեկիչները կ'ընտրուէին վիճակով կամ «կոմիտէի» հրահանգով: Այդ կը նշանակէ թէ անոնք չէին հասկնար, որ «չունը ծեծելով դայլանակէ թէ անոնք չէին հասկնար, որ «չունը ծեծելով դայլան դացողը կրնար ճախողեցնել այդ նրբին գործը:

Ահաբեկման դացողը, նախ, պէտք է վճռած լինէր որ որուած գործը անպայման պէտք է յաջողցնել: Երկրորդ՝ ան պէտք չէ ձերբակալուէր, ոչ վիրաւոր եւ ոչ ալ անվնաս: Երրորդ՝ պէտք է կարողանար ազատուիլ՝ առանց իր հետքը ձգելու: Չորրորդ՝ եթէ այդ բոլորը չկարողանար, անպայման պէտք է մեռնէր:

Ակնյայտ է որ ահաբեկիչը, բացի քաջութենէն, բան մը նաեւ պէտք է ունենար: Ան անպայման յաջողելու վստահութիւնը պէտք է ունենար, եւ իր ազատման կամ հաստատ մահուան հարցը երկրորդական պէտք է լինէր անոր համար: Այս յատկութիւնը միայն ահաբեկիչն ինքը կրնար

որոշել, եւ երբորդ անձի հրամանը կամ խորհուրդը կամ վճռակով պարտադրանքը, բայի վնասէն, օրուան չէր կրնար բերել:

Ընտրութիւնն ընդհանրապէս հետեւեալ ձեւով՝ կը լինէր.—

Կ. Կոմիտէի կողմէ մէկը իր մօտ կը կանչէր այն անձը, որ յարմար կը նկատուէր որոշուած տեղորի համար եւ կ'առաջարկէր.

— Պատասխանատու մի ծանր գործ կայ իրագործելու, որի յաջողութեան պատասխանատուն մէկ անձ պիտի լինի: Կարո՞ղ ես նման գործ ստանձնել:

Այդ առաջարկին պատասխանը պէտք է տրուէր միւս օրը միայն: Երբ գիշերը անցուցած, տագնապին վերջը, դրական լինէր պատասխանը, այդ ատեն միայն Կ. Կոմիտէի ներկայացուցիչը կը պարզէր գործի էութիւնը, պէտք եղած ծանօթութիւնները եւ դիւրութիւնները կու տար եւ, եթէ առարկութիւն չլսէր, կարճ ժամանակ կու տար իրագործելու յանձնարարութիւնը եւ ճամբու կը դնէր՝ «յաջողութիւն կամ կամ քու դիակը» խօսքերով:

Ընդհանրապէս ահաբեկիչները իրենց վրայ դրուած պարտականութիւնը անթերի կը կատարէին, իսկ կարսի մէջ՝ միշտ, որովհետեւ ժողովուրդը ահաբեկիչին ի'օգնէր: Տեղերխտաներու յաջողութեան գլխաւոր պատճառն այն էր, որ անոր մղիչ ուղղակները ո'չ պաշտօնը, ո'չ փառքը, ոչ ալ մտնալանդ նիւթական հարցերը չէին, այլ միայն ու միայն մէկ մտասեւեռում՝ ոչնչացնել չարիք մը, որ կը վտանգէ հանրութիւնը, եւ հաստատ մահ կամ ազատում՝ առանց հետքի, որպէսզի հանրութիւնը չվտանգուի:

Այն ահաբեկիչը, որ իր հակառակորդը կը հարուածէ առաջին անգամ իսկ տեսնելով, անկէ ապահով է հրաշք: Ան, որ կը տեսնայ եւ, քանի մը անգամ տեսնելէ ետք, չի կրնար վճռական քայլ ընել, անկէ զգուշանալու է. կրնայ ամէն բան լաւ լինել հաշիւով, բայց մոլեռանդութիւնը պակաս լինելով, եւքը թէական կը դառնայ: Երկու սխալի մէջ պէտք չէ իյնալ: Պէտք չէ կարծել, որ հրաշք կատարող ահաբեկիչ մը,

որ անյոյս կարծուած գործ մը գլուխ բերած է եւ ինքն ալ առանց հետքի փրկուած է, կարող է, իբր փորձառու, իրագործել երկրորդ, երրորդ հրաշքները: Այդ սխալ է, որովհետեւ կատարած հրաշքի հիմքը մոլեռանդ վճռականութիւնն է, որ կրնայ փոխուած լինել: Հաստատ մահը ճաշակելէն եւ ազատուելէն ետք, ընդհանրապէս, կեանքը կը քաղցրանայ: Շրջապատի եւ իր գոհունակութիւնը զարկ կու տայ փառասիրութեան, մահուընէ փրկուիլը կը ծնեցնէ ապրելու տենչը, կը պակսի մոլեռանդութիւնը եւ տատանում առաջ կու գայ: Եւ կը տեսնես օրինակներով, որ ծովը լողացողը կը խեղդուի առուակի մը մէջ:

Երկրորդ սխալն այն է, որ ահաբեկիչներու ցոյց տուած ակզբնական անձնազոհութիւնը կը դարձուի չափանիշ անոնց գաղափարականութեան իրենց ամբողջ կեանքի ընթացքին: Ան, որ մէկ կամ երկու կամ աւ տասնեակ երեք ահաբեկում կատարած է եւ այլեւս կատարելու ո'չ կերք ունի եւ ոչ ալ ցանկութիւն, նոյնիսկ չի յիշեր իր ըրածը, կարող է պահած լինել գաղափարականութիւնը: Իսկ ան, որ հաճոյք կ'առնէ ահաբեկումէն եւ կ'որոնէ այդ, կը նշանակէ թէ կորսնցուցած է իր գաղափարականութիւնը: Այդպիսի մէկէն չարիք պէտք է սպասել:

Ձիւդ կ'ըսէին Սերգէյի ու Նորհատեանը.

— Նրան, որ վագր է սպանանել, բայց չի կարող մի հասարիկ մորթել, սրբիր եւ ընկեր համարիր, բայց արդելիր երկրորդ վագրը սպանանելու: Իսկ նրան, որ բազմաթիւ վագրեր է սպանել եւ հաճոյք է առել դրանից, թշնամի համարիր:

Եւ, իրօք, Բագու, Թիֆլիս, Երեւան եւ այլուր՝ այդ տարրը այնքա՜ն ինկաւ, որ հարկ եղաւ այդ հերոսները խմբովին կամ մաս-մաս ոչնչացնել, թէեւ անոնք քաջերէն՝ քաջերը, գոհաբերողներէն՝ գոհաբերողները եղած էին իրենց առջին քայլերուն մէջ: Մէկէն աւելի ահաբեկողը՝ դասալ (մատնիչ) կը դառնայ:

ԳԼՈՒԽ Գ.

Կարսի անցեալէն.
Առաջին սերունդը. Յունոն.
1880 -- 1892. Հնչակեանները. Կուկունեանի խումբը.
1893 -- 1900. Երկրի դէպքերու ազդեցութիւնը
Կարսի վրայ.
Հրայրի գործունէութիւնը.
Հոգեբանութիւնը 1904ին.
Կարսի բերած օգուտները երկրի համար.
Կարսի պատրաստած գործիչները.
Ջէնքի փոխադրութիւնը. Հրայր.
Ջինաւտար խումբերը 1890էն 1900 թ.

Կարսէն ստացած անմիջական տպաւորութիւնս կը զարմացնէր զիս։

Ան մէկ դպրոց էր՝ իշխանութեան մէջ իշխանութիւն ստեղծելու համար, դպրոց մը, որու հիմնադիրները եղած էին մտաւորական երիտասարդներ, տարուած իրենց տարբեր երազներով։ 1904ին զանոնք կը յիշէին երազի նման, ստանց մատնանշելու անոնց գործերուն էութիւնը, բայց այդ յիշողութիւնը արդէն չճղռուած դրամագլուխ մըն էր դարձած, քիչ մը երեւակայական, քիչ մը դրական։

Կը յիշուէին, օրինակ, Բախչեանը, Սեդրակ Մանդինեանը, որոնք հետապային մանկավարժներ եղան։ «Ա՜օ, չանըմ, առաջուան մարդիկ բայհայ (տարբեր) մարդիկ էին. ամէն լեզու գիտէին կը, ամէն ուսում ունէին, բայց խայհ հանելով՝ աղօթքին կը եւ Սբ. կարապետ կ'երթային կը»։

Կը յիշէին Մկրտիչ Ղազարեանը՝ երկար ոտքերով եւ փոքրիկ գլխով, նոյնպէս Լեւոն Սարգսեանը՝ խոժոռ եւ մեծ գլխով ու հաստատուն մարմնով։ Թէեւ առաջինը իր ասպարէզը վերջացուց քահանայութեամբ եւ երկրորդը՝ հրապարակագրութեամբ, բայց անոնց մասին կ'ըսէին. «Տեսա՞ր, մարդ ըսածդ այդպէս պէտք է լինի։ Ըրին չըրին, իրանց խօսքը ըրին, գնացին երկիր, ոտքի տակ տուին եւ այնտեղի զուլումի մասին մեզի լուր բերին»։

Կը յիշէին Ռոստոմը, որ քոթոթի նման էր։ Ատկէ եւ իր մականունը։ Կը յիշէին Մարտիրոս Մարգարեանը, որ թէեւ հաչուապահի կերպարանք ունէր, բայց լուրջ եւ ազդեցիկ էր։ Նոյնպէս կը յիշէին իշխան Արղութեանը, որ գուարճախօս եւ ուրախ իշխանի կերպարանք ունէր։ Ու կ'ըսէին. «Ջանըմ, անոնցմէ առաջ ջուռա-ջուռա չատ մարդիկ եկան ու անցան, աւելի ուսումով, աւելի չալումով, բայց ամէնքէն փափախի տակէն մի այլ ձայն կը հնչէր, մէկը մէկէլէն առուչ։ Բայց թէ արի ու տես, ո՞ր մէկին հաւնիս։ Ատոնք ձայն չէին հանէ, առանձին առանձին երգեր չունէին, բոլորն ալ միաբերան մէկ բան կ'ըսէին՝ ղլուխդ որ քոր գայ, գուռ ձեռքով քորը պիտի անցուցեա»։

Կը յիշէին եւ ամէնէն աւելի վատ կը պատկերացնէին Աբրամ Թաթուլը, Սարկաւագը, Ջալաթը եւ Տուրբախը։ Ատոնք մտաւորականներ չէին, այլ գործող անձինք եւ զանազան կողմէ աւելի գնահատուած, քան ուսումնականները։ «Մեզնից են անոնք, մեր լեզուն կը խօսին եւ մեծ մեծ խօսքերի հետ գործ չունին։ Մեզնից են, եւ դրա համար մենք նրանց «գատրը»(*) չէիտենք։ Խօսքի ինչ կարիք կայ, ամէնքս ալ գիտենք, որ Ղարսայ բերդը մեր Թագաւորներինն է, մեր մայրաքաղաքը։ Ձեր ոտքին մատաղ, հէ՛յ կիտի Թաթուլ, Ջալալթ ու Տուրբախ եւ խեղճ Սարկաւագ. անոնց ոտքերը երկաթ լինէին, պիտի մաշէին ջնուսի, Մշոյ, էրզրումի լեռներուն»...

(*) Գատրը — աթճէրը, յարգը։

Եւ անպայման կը սկսէին երգել «Զայնը հնչեց էրզրումի»... երգը։

Բունոն այս անձերու մէջ ամենէն առնականը, ամենէն պայծառը եւ սիրելին էր։ Ան էր, որ կը լուսաւորէր զանազանութիւնները եւ ուղին ցոյց կու տար ապագայի, թէպէտ այդ մտքովն իսկ չէր անցներ Բունոյի։ Անոր սիրագործութեանց մասին չատ բան կը պատմէր ժողովուրդը՝ եղածը չեղածին խառնելով։ Բայց էականը այն չէր, թէ ինչե՛ր էր ան ըրած։ Էականը այն էր, որ ժողովուրդը անոր արարքներուն մէջ կը դտնէր այն, զոր ինքը կը բաղձար։ Իսկ իր ներքին բաղձանքն էր՝ տեսնել համարձակ մէկը, որ արհամարհէր թէ՛ ռուս եւ թէ՛ թուրք ոյժերը, եւ զարնէր աջ ու ձախ, ճնշող ոստիկանին ու բէկին, բաժանէր իր խլածը խեղճերուն, անբախտներուն։

Իրապէս ես չգիտեմ, թէ Բունոն զաղափար ունէ՞ր արդէն ծնունդ ունեցող կուսակցութիւններէն, բայց անոնք իրենց կը համարէին զայն։

Երբ կ'լսեն Բունօ, կը յիշեմ Նաբի եւ Ալէյ թուրք ըմբոստները, որոնք Գուգարքի եւ Կովկասի լեռները կը թափառէին եւ որոնց մասին առասպելներ կային ու երգեր կ'երգէին ամէն լեզուով։ Երեխայ էի, մեծերը իրարու կ'լսէին, ես կը լսէի։

— Լսեցի՞ր, Նաբին ելել Մալկայի ճամբան բռնել է։ բոլոր կիները իր գրոչ պէս պատուել եւ ճամբայ է բացել։ բոլոր աղքատներէն՝ մէկ չուխ չէ առել։ բոլոր հարուստներին մօրմէ մերկ դարձուցել ճամբել է։ պոխտաւին, դատաւորին եւ զազախներին պատկեցուցել եւ ոչխարի պէս մորթել է։

Եւ Արեգ հօրքուրը կ'աւելցնէր։

— Բա, մեզի ի՞նչ։ Քող մորթէ, մեր ազարուէթցի աղաներն ալ անոր հետ են եղած։ Արդէն Նաբիի եւ Ալէյի քաջ կռուողները հայեր են, զորքայի հախէն կու գան եւ լուն են։ Մեզի վնաս չկայ, Քո՛ղ Աստուած երկար կեանք տայ անոնց։

Մենք՝ երեխաներս ալ դպրոց կ'երթայինք եւ իրարու կը հարցնէինք։

— Լսեցի՞ր, լսեցի՞ր... Աքսել սարի վրայ, որ երէկ կրակ կը վառէր մութ դիշերին, Ալէյն էր վառել, ոչխար կը խորովէր եւ այս Սոխերին (Ռուսերին) չիշը կ'անցընէր։

Անոնք աւազակներ էին, այն տարբերութեամբ որ դրամի համար լեռները չէին ելած։ Մէկը վիրաւորուած էր արդարադատութեան բացակայութենէն եւ բանտէն էր փախած։ Միւսը սերահարական ոդեւորութենէ մը լեռներն էր ելած։ Բայց մէկը սարսափի, իսկ միւսը աղատութեան եւ վրէժի հերոս էր դարձած։ Գոնէ ես դանոնք հերոս դարձուցած էի, երբ երեխայ էի։ Երկանիկ կը զգայի, երբ կ'երթայինք Զըխիլուսլի հանքային ջրերը, ուր կ'երազէի Ալէյին, որ դար եւ մեզ պաշարէր, գերի առներ, եւ ես պատեհութիւն ունենայի տեսնել զայն եւ իմ ծառայութիւնը մատուցանել անոր։

Երբ կարս գացի, եւ ինձ կը պատմէին Բունոյի մասին այնպէս, կարծես ան ողջ լինէր, ես յիշեցի 10–15 տարի առաջ եղած երեւակայութիւններս Նաբիի եւ Ալէյի մասին։ Բունոյի մասին պատմուածները յար եւ նման էին Արեգ հօրաքրոջս պատմածներուն, այսինքն՝ ստուգման կարօտ։ Ուստի զանց կ'առնեմ զանոնք՝ թողնելով այդ իր գործակիցներուն եւ մտերիմ եղողներուն։

Բունոյի գործակիցներէն Քաֆթառ Աբչակին եւ Որսորդ Գէորգին հանդիպեցայ, բայց պէտքտարար անոնց չհարցուցի իրենց նախայեղափոխական արկածներու մասին։ Այսուհանդերձ անոնցմէ առաջինը էրզրումցի Քեռին էր, որ ժամանակ մը, Բունոյի ոչնչացումէն յետոյ, կարս Գլոյի արհեստանոցին մէջ կը չինէր համեստ, սանձ, իւլար։ Քեռոյ ան անցաւ Թուման խմբի հետ Սասուն եւ անկէ Վարկաստան ու դարձաւ յայտնի Քեռին, որ, կամաւորական մէկ գունդի դլուխ անցնելով՝ սպանուեցաւ Ռեւանտուզ։ Երկրորդը ի՞նչ կ'ընէր Բունոյէն յետոյ, չդիտեմ, բայց ան ալ միացած էր Թումանի երկրորդ խմբին՝ անցնելու Սասուն, ու սպանուեցաւ Թումանի հետ։

Բունոն եւ ընկերները, որ ժամանակակից էին Նաբիին եւ Ալէյին, (1885–90 Թ. Թ.), կը տարբերէին անոնցմէ այն բանով, որ նախ՝ իրենց մէջ չունէին այլ ազգեր, այլ միայն հայեր։ Երկրորդ՝ իրենց գործունէութեան չրջանը Տայոց եւ

վանանդի չրջաններն էին, գլխաւորապէս Նարման, Օլքի, Գեղլա (կարսի նահանգ), Թորթում, Կիսկիմ (էրզրումի նահանգ) եւ Արդուին, Խուփա (Պաթումի չրջան)։

Բունոյի նչանակութիւնը պէտք չէ չափել իր անծանօթ մնացած գործերով, այլ այն արժէքաւորումով, որ ժողովուրդը տուած էր անոր։ Կ'լսէին՝ «Բունոյի նման մէկը աշխարհ չէ եկել եւ պիտի չգայ։ Բունոն, երբ երեսը կը դարձընէր դէպի էրզրում եւ կը գոռար, վաւին իր տեղը կը դողար եւ Ստամբոլի թախտը կը ցնցէր։ Բունոն, երբ երեսը կը դարձնէր կարս եւ Պաթում ու կը գոռար, գուբերնատորները կը սոսկային եւ ձէնը կը հասնէր մինչեւ Պետերբուրգ։ Բունոն ուրիչ մարդ էր»...։

Երբ 7–10 տարեկան երեխայ էի, ճիշդ այդ չափազանցութիւններով կը պատկերացնէի Նաբին եւ Ալէյը։ Եւ մինչեւ օրս այդ աստիճան աւազակները ինձ համար «համենամեծ» հերոսներն են։ Արդեօ՞ք նոյն խաբկանքի մէջ չէ կարսի հասարակութիւնը, կը մտածէի, երբ կը լսէի Բունոյի պատմութիւնները, զոր ախորժակով կը պատմէին Գլոն եւ Մըխչոնց Մարգարը։ Ճիշդ է, անոնք տարիքոտ էին, մազերը ճերմակ դառնալու հակումներով եւ մօրուք ունէին։ Բայց այդ չի խանգարեր մանկական պատկերացումներ ունենալ ծերացած ժողովուրդի մը, որ հին երազ մը ունի ըմբոստութեան եւ ազատութեան։ Երբ մէկը ծնունի այդ երազին համաձայն նչաններ ցոյց տալով, ան կը դառնայ իր պաշտելի զաւակը, անկախ անոր իրական արժէքէն։ Ան որակ եւ ուղեցոյց կը դառնայ ժողովուրդի երազին Համաձայն։

Բունոն չօչափելի առնական ոյժ կը համարուէր եւ ակնզան էր կարսի մէջ մարտական կազմակերպութեան, ինչպէս և՛ Արաբոն՝ Տարօնի մէջ։ Մնողները աւելի կը սիրեն եւ միշտ կը յիշեն իրենց զաւակներուն առաջին քայլի օրերը, եւ այդ հերոսը նորաքայլ մանուկն է...

* * *

1880–1892 թուականները կարսի հայութեան վերածնունդի տարիներ պէտք է համարել։ Հոն եկող ու գացող մտա-

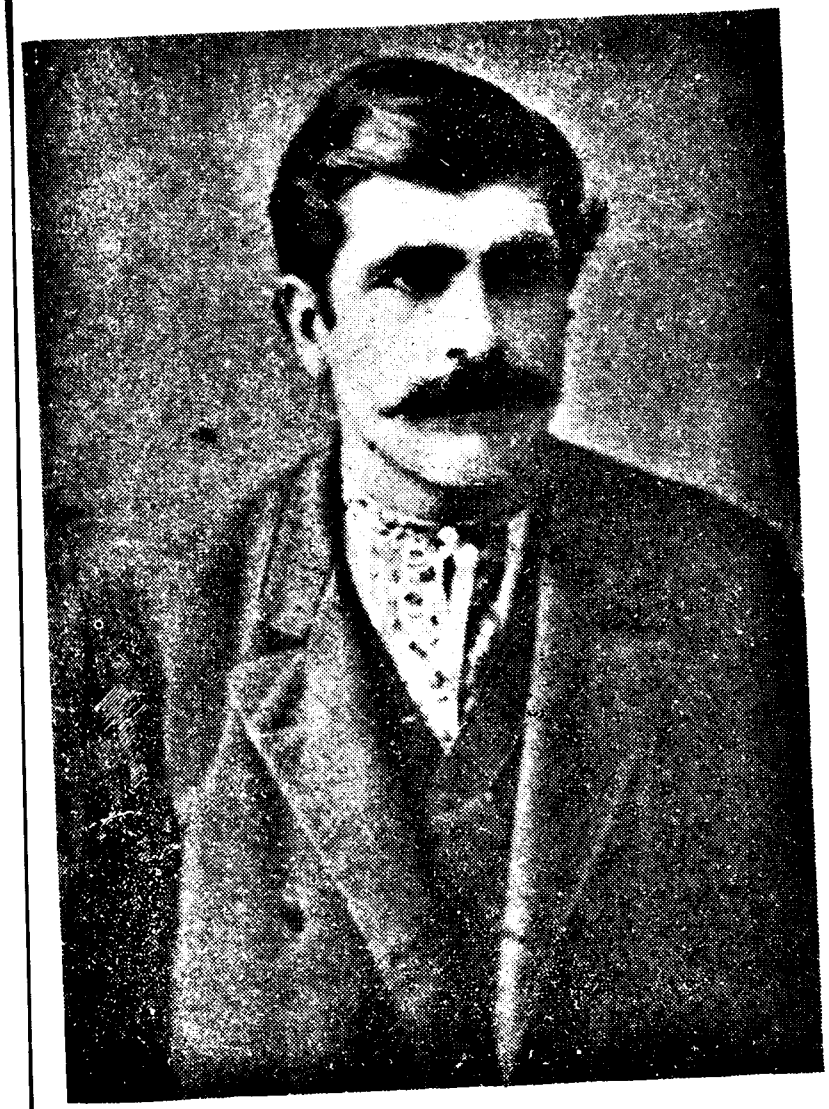

Արաբօ

Ցունս

ւորականներէն ամէն մէկը իր գաղափարները կը բերէր, բայց ընդհանուր կապ չկար անոնց միջեւ։ Կազմուած հայրենասիրական խմբակցութիւնները եռանդուն ու գաղափարական էին, բայց ընդհանուր ներդաշնակութիւն չկար։

Հնչակեան կուսակցութիւնը կարսի մէջ, առածս տպաւորութիւններէն դատելով, բոլոր տուեալներն ունէր համախմբելու ինքնաբոյս յեղափոխական տարրեր հոսանքները եւ ամբողջական մէկ ոյժ կազմելու։ Ան էր ամենահինը, իբր համատարած կազմակերպութիւն։ Ան էր, որ կ'ընդգրկէր ազգային եւ ընկերային յառաջադէմ գաղափարները։ Անոր մէջ էին համախմբուած ժամանակի ամենազոհաբերող, անշահախնդիր տարրերը հայկական երկու հատուածներու երիտասարդութեան։ Անոր ձեռքին էր ջահը, որ կը հրդեհէր յեղափոխական բոցը Զէյթունէն Սասուն, Սասունէն Վովկաս։ Ազգը անոր կը նայէր։

Շատ կարճ ժամանակով հեռաւոր Կիլիկիայէն, իննսունական թուերու սկիզբները, կարս այցելած էին Թէրեայր եւ Մուրատը, երբ անոնք դեռ եւս անծանօթներ էին, բայց ա՛յնպիսի չունչ, ա՛յնպիսի ոգի էին ցոյց տուած, որ կարճ միջոցի մէջ նուաճած էին բոլոր հոսանքներու սիրտը եւ մի հօտ ու մի հովիւ էին կազմած յարկի մը տակ, որ Հնչակեանութիւնն էր։ Դեռ 1904ին, երբ ես հոն էի, երբ այլեւս գոյութիւն չունէր Հնչակեանութիւնը կարսի նահանգին մէջ, բացի քանի մը անհատներէ, ա՛խ ըսելով կը յիշէին զանոնք եւ կը նեղանային, երբ անոնց մասին բացասական արտայայտութիւն ընէինք։ Կը զարմանային, երբ անոնց «Հնչակ» ըսէինք։

— Չէ, չէ, սխալ ես, հոգուդ մեղք կ'անես։ Թոսոսոմն ալ Ղարս էր, Էրզրում կ'երթար. Մուրատն ալ Ղարս էր, Սասուն կ'երթար։ Անուշ, բարուշ իրարու հետ էին։ Երկուսին ալ ես ճամբեցի, երկուսն ալ հրեշտակի պէս մարդ էին։ Ոչ «կենարոն», ոչ «Հնչակ», երկուսն ալ նոյն բանը կ'ընէին. «Ազգը մեզի թաղաւոր, մենք՝ անոր զինուոր»։ Մենք անոնց սիրեցինք եւ ամէն բաները հոգացինք ու ճամբու դրինք, — կ'ըսէր ինծի Թեւանենց Ալիքը։

Թեւաններ Ալեքը իր գլխէն չէր փչեր։ Այդպէս էր դրուած 1890ական թուի սկիզբներէն, երբ Ռոստոմներէն կ'ատրճանորդէին Ճեղափոխականներուն Դաշնակցութիւնը եւ Ապահովագրութիւնը։ Մուրատներէն առաջ մէկ գործնական միտք կը գտնէին եւ, եթէ առաջ իմաստը հասկնային արտաքսուած մանկներէն եւ կամ Ռոստոմէն անդամը լինէր այդ կեդրոնի, այդ պարագային դժուար թէ Հ. Յ. Դ.ը կազմուէր։

Հնչակեանութիւնը իր բոլոր տուեալներով ինքնաբաւ եղաւ իր անժողովրդական կեդրոնամիտ ու տոտալիտէր(*) վարչութեան պատճառով եւ նաեւ այն հասկացողութեան հետեւանքով, թէ ժողովուրդները իրենց խոհակը չունին եւ թէ այդ խոհակը միեւնոյնն է քանի մը գրոց-բրոց անհատներու։ Առաջ մէկ որոնելու է անոր քայքայման ու այլասերման պատճառները եւ Դաշնակցութեան կենսունակութեան ազբիւրները։

Կարսի մէջ նոր կազմակերպութեան՝ Դաշնակցութեան միութիւնը կատարեալ էր, Ռոստոմի չնորհիւ։

Նոյն միութիւնը առաջացաւ մարտական ոյժերու համախմբման գործին մէջ։ Կուկունեանի խումբը կարելի է համարել Դաշնակցութեան առաջին փորձը մարտական ոյժի կազմակերպման։

Անդրէ Տէր Օհաննեանը «Հայրենիք» ամսագրի էջերու մէջ, իբր ազբիւր ունենալով Կուկունեանի խումբի մասնակցողներուն յիշողութիւնները, այնքա՛ն հարազատ ըմբռնած է այդ խումբի էութիւնը, այնքա՛ն գեղեցիկ նկարագրած է, որ ընթերցողը կրնայ կարդալ ոչ թէ իրրեւ մտացածին մէկ վէպ, այլ իրական պատմութիւն։ Ես ալ մօտիկ բարեկամներ ունեցած եմ այդ խումբին մասնակցողներուն մէջ, որոնցմէ Բալալեանը եւ Ռուբէնը (Դերձակեան) պատմած են ինծի յաճախ։ Անոնց պատմածները նոյնը կը հաստատեն, ինչ որ Տէր Օհաննեանը ներկայացուցած է։ Ուստի, այդ խմբի մասին աչքնէ չեմ ուզեր իմ կազմէն։ Գիտէ ըսեմ միայն,

(*) Ամբողջատիրական։

որ այդ խումբի արժէքը պէտք չէ որոնել իր մէջը, այլ պէտք է որոնել այն ազդեցութեան մէջ, զոր թողած է ժողովրդի հոգեբանութեան վրայ։

Կարսի ժողովուրդը ծարաւի էր տեսնելու «հայ զօրքը»։ Այդ տեսաւ եւ չօշափեց։ Ու թէեւ այդ «զօրքը» բանաւորկուեցաւ եւ աքսորուեցաւ, բայց ժողովուրդը կը պիրէր իր տեսածը եւ կ'ուզէր ունենալ ասելի անթերի, ասելի կատարելագործուած զինուորական ոյժ մը, եւ ունեցաւ։

Մասունի եւ Թուրքիոյ մէջ 1893–96 թուականներու կռիւները եւ կոտորածները կարծր նահանջի ամբողջ ժողովուրդը դարձուցած էին ռազմար, բայց միակամ եւ պատրաստ՝ «վրէժը» լուծելու։ Թէեւ այդ թուականներուն գանգուածօրէն ան կը հետեւէր Դաշնակցութեան, բայց Թուրքիոյ մէջ եղած չարժումներուն առաջնորդը Հնչակեաններն էին եւ անոնց վրայ կ'իյնար ժախողութեան պատասխանատուութիւնը։ Այսուհանդերձ որեւէ քննադատութիւն չկար այս ուղղի դէմ։ «Ինչ որ եղել է, եղել է։ Մտածենք բան պատասխանատուի օձիքը բռնելու մասին, որ Սուլթան Համիտը եւ Լուփանով Ռոստովսկին է», կ'ըսէին։

Այս մտածումով էր, որ աշուղ Ջարհատ «Խալամճեռի զոռ վաշտերը տհագին» երգը եւ Տամատեանի ու Մուրատի վրայ յօրինուած երգերը ազգային երգեր էին դարձած, ինչպէս եւ «Ցալտրիկի ֆալ եմ ես, ֆարի զաւակ»... երգը, որ այդ ժամանակներու ազգային քայլերգն էր։ Լայն սիրտ ժողովուրդը կը դատէր — «Թէկ եւ լաւը յաղող լինէր, բոլորիս համար պիտի լինէր սրդիւնքը. թէ եւ լաւը ձախող է, բոլորիս պիտի լինի հետեւանքը»։ Ես ան բոլոր փախստականները, բոլոր կոտորածէն ճողոպրածները իր յարկին տակ կը պատսպարէր եւ կը տեղաւորէր։

Դաշնակցութեան վերելքը եւ Հնչակեանութեան վայրէջքը կատարուեցան այդ տագնապալի տարիներու ընթացքին իրենց՝ Հնչակեաններու միջոցով եւ Դաշնակցականներու յամառութեան ու չրջահայեացութեան չնորհիւ ու հետեւեալ կերպով —

Մասունի մէջ Տամատեանը ձերբակալուած էր։ Ջայն

վոխարինած էր Մուրատը, որ Հնչակեան կուսակցութեան կողմէ նշանակուած էր իբրեւ ղեկավար Սասնոյ ապստամբութեան: Կը սպասուէր, որ ապստամբութեան պայթման պարագային Եւրոպան պիտի ցնցուի, անգլիական նաւատորմիղը Գոլիս պիտի մտնէ, իսկ ռուսական բանակը պիտի շարժի՝ գործադրութեան դնելու համար ԵՔԿ ոչ Սան Սթեֆանոյի, ոչ Գերլինի վեհաժողովի տուած որոշումները:

Բայց ապստամբութեան համար անհրաժեշտ էր զէնք: Մուրատը, բացի կարգէն իր բերած բերդան հրացաններէն եւ 2000 փամփուշտէն, այլ զէնք չունէր: Սասունցիք ունէին չախմախլի հրացաններ եւ Թուր ու մարթալ, որոնց զէնք անունը տալն իսկ յանցանք էր: Ահա ԹՔ ինչո՛ւ Սասնոյ իշխաններու հետ ունեցած ժողովին մէջ Մուրատը որոշած էր ընդառաջ գնալ եղած պահանջներուն եւ ճամբել ներկայացուցիչ մը արտաքսահման՝ խոստացուած զէնքերը բերելու համար: Խոստումները առատօրէն ըրած էր Հնչակեան կուսակցութիւնը:

Ներկայացուցիչ ընտրուեր էր Սասնոյ սիրելին՝ Հրայրը: Ան իր Ղզըլաղաճցիներէն եւ մօտիկներէն չուրջ 50 հոգի ճամբեր էր կարս, որ ստանալիք զէնքերը հասցնեն Սասուն: Ինքն ալ ուղեւորուեր էր դէպի կարս:

Տուրբախը եւ Թեւաննոց Ալէքը կարսի մէջ եւ հետապային կառնենու Մկրտիչն ու Ղզըլաղաճի Գօղոսը Տարօնի մէջ կը պատմէին եւ իրարու ըսածները կը հաստատէին ընդհանուր գծերով: Մկրտիչը, որ Հրայրէն յետոյ երկրորդն էր Տարօնի աշխարհին մէջ, հետեւեալ չեչտով կը պատմէր.

«Մուրատը մեղք չունէր, միամիտ էր, կը հաւատար խոստումներուն: Ան մեզի ըսաւ.— «ԹՔ որ Սասուն ապստամբի, ինգլիզը մէկ կողմէն, Ռուսը միւս կողմէն Ստամբոլ կը մտնեն եւ Սուլթանի թախտը կը քանդեն եւ հայութիւնը կ'ազատէ»: Հաննց «կենտրոնի» նամակը եւ կարդաց: Սասնոյ ժողովը ըսաւ Մուրատին.— «Դու մեր աչաց եւ գլխի վրայ եկած ես. ազգութեան համար Թող մեր արիւն հալալ ըլլի: Եւ կեդրոնի (Հնչակեանութեան) լիազօրը մեր մեծ Թող լինի, մեր աչքին լոյսը Թող լինի»:

«Օսէի Աւէն եւ Հրայրը դիմադարձ եղան Մուրատին եւ ըսին.— «Ամէն բան լաւ. բայց կնիկը, որ կնիկ է, լուացքը անելէն առաջ նախ ջուրը կը պատրաստէ, յետոյ ապուռը եւ յետոյ լուացքի կը սկսի: Մենք չախմախլի հրացան ունինք, բայց բարուր (վառօդ) չունինք: Չախմախլիով քիւրտի դէմ կռիւ կը լինի, բայց ասկարէ ռաչի» (կանոնաւոր զօրք) դէմ կռիւ չի լինի: Ո՞ւր է քու Թոփ ու Թուանքը»:

«Քանի մը տաք-պլուխներ, վերնայարկերը դաստարկ, պոռացին Հրայրի եւ Օսէի Աւէին երեսին.— «Դուք խառնակիչ կիչներ էք»: Մենք ալ ըսինք.— «Խառնակիչը դուք էք»:

«Մուրատը լաւ մարդ էր, իր տեղէն ելաւ եւ կանչեց խառնակիչ կանչողները եւ ըսաւ.— «Ձեզի պէս քանի մը մարդ ունիք, անո՞նց ալ լեզուն կ'ուզէք կտրել: Օսէի Աւէն եւ Հրայրը իրաւունք ունին: Առանց զէնքի եւ պաշարի՝ ապստամբութիւն չի լինի: Եւ հանեց նամակներ «կենտրոնէն» գրուած, ուր Հնչակեանները կ'ըսէին.— «Ինչ պաշար որ կ'ուզէք, ինչ որ պէտք է, գնացէք Կովկաս եւ մեր մտանճիւղերէն առէք»: Հրայրը մեծաւոր կարգեց գնալու եւ բերելու համար զէնքերը ու նամակներ տուաւ աշխարհի չորս դին:

«Գացինք Ղարս, մտանճիւղ փնտռեցինք: Ըսին այդպէսին չկայ: Գանի մը Հնչակեան գտանք, նամակը տուինք եւ խոստացուած զէնքերը պահանջեցինք: Ըսին.— «Այդ կենտրոնին գործն է. մենք զէնքեր չունինք»: Ըսինք.— «Ջանըմ, մի՛ք անէ այդպէս, Սասնոյ վրայ կռիւ է, Մուրատ նեզն է մնացեր, մեզ փուճով ճամբած է օգնութիւն հասցնելու: Դուք արիւնքի տակ կը մնաք: Էդպէս չի լինի»: Օգուտ չունեցաւ: Ըսին.— «կենտրոնի գործն է» ու կանգնեցան: Իսկ կենտրոնը ո՞ւր է, աստանան գիտէ: Ջար, նախջար, գտանք Ջալալթին, որ Սասուն եւ Սր. Կարապետ եղած էր: Ան տարաւ Տուրբախի մօտ, որ չատ աղէկ մարդ է: Ան տարաւ Ալէքի մօտ, որ դուռը չէն մարդ է: Գատմեցինք ամէն ինչ: Անոնք ըսին.— «Մենք կենտրոն չենք ճանչէ, մենք Գաշնակցական ենք եւ Հնչակեաններէն խապար չունինք: Բայց քանի որ դուք կռուի մէջ էք, դիմեցէք մեր կոմիտէին, անոնք անպայման կ'օգնեն»:

«Հրայրը առաջ անցաւ։ Գացինք Դաշնակցական կոմիտէին, մեր ցաւը պատմեցինք։ Մենք չէինք գիտեր, թէ ի՞նչ է Դաշնակցականը եւ ոչ ալ անոնց կը ճանաչէինք։ Երբ ըսինք թէ եկած ենք զէնքի, հոն կռիւ կայ, պարապ ինչպէ՞ս դառնանք, անոնք մէկէն ըսեցին.— «ինչ որ մենք ունինք, ձերը համարեցէ՛ք։ Մեր տղաներն ալ քո՛ղ ձեզի մատաղ լինին։ Մենք մէկ ազգ ենք եւ մէկ հաւատի ենք եւ մեր ազգի ազատութիւնը կ՛ուզենք»։ Միւս օրը գործի անցանք։ Մեր հետ բերած Ղըզըլաղաճցիներէն, Օզդոսի առաջնորդութեամբ, 26 հոգի զինեցինք եւ Սասուն յետ ճամբեցինք։ Անոնք ապահով տեղ հասան։ Ետքը հոգի ալ, որոնց մէջ կար եւ մատ մը դեռ տղայ Զոլոն, ճամբով ճամբեցինք, որ Բասէնէն այն կողմը չկրցաւ անցնիլ։ Ձերբակալուեցան, իսկ Զոլոն կրցաւ փախչիլ։

«Ջալլաթը քանի մը հոգիով անցաւ Սասուն եւ յետ վերադարձաւ, իսկ Տուրբախը անցաւ Քնուս եւ հոն հաստատուեցաւ՝ խմբեր անցընելու համար ու հոն ալ մնաց, մինչեւ որ կոտորածներ եղան, բայց ան ապահով։ Այդպիսով Ղարսէն դատարկ ձեռքով մենք յետ չճամբեցինք մեզ հետ բերած մարդկանց։ Հրայրը բոլոր անցուդարձը բացատրեց յետ գնացողներուն եւ խնդրեց հասկացնել ամէնքին՝ Սասնոյ իշխանաց եւ Մուրատին, որ կենարոնը կորսուել է, եւ այս բոլոր զէնքերը Դաշնակցականներ տուին»։

Կառնենու Մկրտիչի այս պատմածները, որ ի մէջի այլոց բերի հոս, նպատակ չունի լուսաբանելու Սասնոյ առաջին ապստամբութեան պատմութիւնը։ Կարսին չի վերաբերիր այդ։ Կրնայ ըլլալ, որ Կառնենու Մկրտչի պատմածները ճշդուած փաստեր ալ չեն։ Անիկա կը համարձակի երկրորդական։ Իսկանը պէտք է համարել այն երեւոյթները, որոնք պատճառ դարձան Երկրի եւ կարսի Հնչակեան կուսակցութեան ի սպառ վերանալուն։

Անհերքելի պէտք է համարել, որ Տարօնէն իբր Հնչակեան ճամբուած են Մուրատի կողմէ Հրայրը, Մկրտիչը, Օզդոսը եւ անոնց հետ Գոմերի Ծովան, որոնք գացած են արտասահմանեան «մասնաճիւղերէն» բերելու խոստացուած դէնքերը՝ ապստամբութեան համար։ Սակայն, այդ մարդկանց չանքերը ապարդիւն են անցած հնչակեաններու մօտ եւ, ընդհակառակն, արդիւնաւոր՝ անոնց հակառակորդներու՝ դաշնակցականներու մօտ։ Իբր հետեւանք ատոր, Հրայրը, Մկրտիչը ու իրենց հետ եկածները վերադարձած են իբրեւ դաշնակցականներ։

Անհերքելի պէտք է համարել եւ այն, որ այդ տապնապալի վայրկեանին, երբ դեռ Դաշնակցութիւնը անծանօթ էր Երկրին մէջ, ոչ միայն Կարսեցի Գեւոն կը տեսնենք վանքի մէջ, այլեւ Ռոստոմը՝ էրզրումի մէջ, իսկ Ջալլաթը (ալեքսանդրապոլցի) եւ Տուրբախը (կարսեցի) կը տեսնենք Սասուն եւ Քնուս՝ Մուրատի ճամբած մարդկանց հետ միասին «ազգութիւնեան», առանց պայմանի, օգնելու նշանաբանով։

Ովքեր էին 1893–1896 թուականներու Հ. Ց. Դ. կոմիտէներու համեստ անդամները, ես չեմ կարողացած ճշդել։ Բայց ինձի համար համոզմունք է, որ անոնք, քէկուզ անգիտակցօրէն, իրենց վարմունքով այնպիսի հակայ քայլ մըն են ըրած, որ իրենց չրջանը վերջնականօրէն կապած են Դաշնակցութեան հետ։ Եւ անոնք են եղած հիմնադիրները այդ չրջանի հզօրութեանը, զոր կը վայելէր 1904ին։ Այդ քայլը կ՛ուզէի վերագրել Գեւանեանց Ալեքին, Ջալլաթին եւ Տուրբախին, բայց անոնք, ըստ իս, ալեակիցներ եւ նախաձեռնողներ կարող էին լինել, բայց բուն վճռողը Կ. Կոմիտէն էր։ Այդ քայլի հետեւանքը պէտք է համարել այն առնզուածը, որ Տարօնի աշխարհը, ուր ազրատպետողը եւ բարոյական ոյժը մինչ այդ Հնչակեաններն էին, մէկ անգամէն եւ լրիւ կերպով դարձաւ կողմնակից Դաշնակցութեան իր Գէորգ Զաւարեաններով, Փուրթոններով եւ Մակարեաններով։ Կարսէն–էրզրում, ուր բոյն դրած էր Ռոստոմը, եւ էրզրումէն–Տարօն՝ այլեւս Հնչակեանութիւնը չքացաւ, եւ Դաշնակցութիւնը փոխարինեց զայն։ Այդ պարտական ենք Կարսի Կ. Կոմիտէին։

* * *

Գերլինի վեհաժողովէն յետոյ, Երիմեան Հայրիկը պատկառաւոր վիճակ մը ներկայացուց իր յայտնի «երկաթէ չեր-

փ»ի պատմութեամբ: Այդ ունեցաւ ճակատագրական նշանակութիւն հայոց Քէ' ներքին յեղափոխական եւ Քէ' արտաքին յարաբերութեանց մէջ: Երկիմաստ այդ օրինակը, որ խարխափը դարձաւ Հնչակեաններու վարքագծին եւ որ վրայեց ե'ւ Դաշնակցութիւնը, ինծի համար վերաքննելի խընդիր մըն էր: Եւ ես յաճախ կը խօսէի այդ մասին Սերգէյի եւ Ճակոբի (Ջիլինգարեանի) հետ:

1904ի սկիզբները, Սերգէյը օր մը ինծ ըսաւ.

— Մտորումները արդասաբեր են երբ անոնք կը վերլուծուին հրապարակով: Անոնք անդամալոյծ կը դարձնեն մարդը, երբ փարատած չեն: Ուստի դասախօսութիւն պիտի տաս. «Պերլինի վեհաժողովը, Հնչակեան վարքագիծը եւ Պանֆ–Օթոմանի դէպքը» նիւթի շուրջ:

Ուզեցի մերժել, բայց ազատուիմ չկար, մանաւանդ որ անդամ չրջանակի մէջ նշանակուած էր ժողովը: Գրանելով եւ կմկմալով, այդ օրը խօսեցի մօտաւորապէս հետեւեալը.—

— Երիմեանի այն եզրակացութիւնը, թէ Պերլինի վեհաժողովին հարիւան իրենք չկրցան ուտել, որովհետեւ իրենց ձեռքը քրիստոնեայ դպլներ կային եւ միւսներուն ձեռքը երկաթէ չերեփներ, բանաստեղծութիւն մըն է, որ վնասակար, անիմաստ ու երկդիմի է եւ որ ինչպէս Հնչակեանութիւնը, նոյնպէս մեզ եւ ամբողջ հայութիւնը, սխալ ճամբու մատրած է:

Լուռ մտիկ կ'ընէին ինծ եւ ոտկոտմով կը նայէին, կարծես սկիհի մէջ քոյն կը կաթեցնէի: Բայց ես կը շարունակէի.

— Երկդիմի է այդ, որովհետեւ այդ օրինակը կրնանք հասկնալ այսպէս. «Ազատութիւնը չի կարող ձեռք բերուիլ խնդրագրով, աղօթքով, լացով, այլ միայն կրնայ խլուիլ եւ առնուիլ երկաթէ չերեփով: Միջազգային յանձնաժողովները արժէքաւոր են, երբ անոնք կը զուգադիպին պատերազմներու չահերուն, եւ դուք քու երկաթէ չերեփով խլածդ կրցողացած ես առնել քու բերան եւ մարսել: Եթէ այս կ'ուզէք ցոյց տալ Երիմեանը, այդ իմաստութիւնը իրեն չի պատկանիր, այլ շատ հինցած եւ անվիճելի համարուած ճշմարտութիւն մըն է պատմութեան մէջ եւ անառարկելի:

Հոս ունկնդիրներուն դէմքերը քիչ մը բացուեցան:

— Բայց այդ տարրական ճշմարտութիւնը չեն ըմբռնած Քէ' Երիմեան եւ Քէ' իր կղերական ընկերները, որոնք յանուն հայութեան դնացած են Պերլինի վեհաժողով եւ իրանց իսկ խոստովանութեամբ՝ «Քղքէ» դպլով:

Երբ դժկամակութիւն նկատեցի դէմքերուն վրայ, ջղայնացած կանչեցի.

— Պոյեռներու նախագահ Տուիւերը, որ այժմ կը չրջի Եւրոպայի մէջ իր քանի մը հարիւր հազարնոց ժողովրդի ազատութեան համար, պիտի հասնի իր նպատակին, որովհետեւ ան կը հասկնայ որ առանց երկաթէ դպլի ոչ մէկ խնդրանք չ'իրագործուիր եւ ան ձեռք պիտի բերէ պոյերներու ազատութիւնը Անգլիայէն: Բայց մենք քանի մը միլիոն ժողովրդով ձեռք չենք կրնար բերել մեր ազատութիւնը Թուրքիայէն եւ Ռուսիայէն, քանի որ դեռ չենք հասկցած այդ ճշմարտութիւնը:

Երիմեանի եւ անոր չուխիդով գնացող Հնչակեաններու հասկացողութիւնը այլ իմաստ ունէր հարիւրայի «երկաթէ եւ քղքէ» դպլներու մասին: Անոնք հաւատացած են արդարութեան յաղթանակին. կը հաւատան, որ ներկայացնելով իրենց արդար իրաւունքները՝ իրենց նպատակին պիտի հասնին. կը հաւատան, որ մարդկային խիղճը չարժելը վճռական է՝ հասնելու համար իրենց նպատակին: Մէկ խօսքով՝ գուրէն փրկութիւն կը սպասեն: Ասիկա մահացու վտանգ է եւ ցնորքներու ետեւէ խլնալ է, ինչ որ մեզ կը տանի ձախողութեան եւ փճացման: Այդպէս մտածողները եւ գործողները բացի վնասէն, ոչ մէկ օգուտ պիտի բերեն:

Այդպէս են մեր դիւանագէտ կղերականները, որոնք արդարութեան, ազատութեան քարոզ կը կարդան, առանց խանգիլի: Այդպէս են Հնչակեանները, որոնք ապատամբութիւն կ'ընեն, առանց հրացանի՝ յուսալով որ գուրէն կը չարժի Եւրոպայի եւ արդարութիւնը կը յաղթանակէ: Անոնք չեն գիտեր, թէ արդարութիւնը եւ ազատութիւնը խանդիլի ծագրով կը պակուին:

Ջղայնացած էին ուսկնդիրները: Նորհատեանը կ'ըսէր.— «Թողէ՛ք, Թողէ՛ք, որ վերջացնէ, տեսնենք ի՞նչ կ'ուզէ ըսել»: Ես կը չարունակէի.

— Գալով Գանք Օքոմանի դէպքին՝ ես անոր մէջ միայն մէկ բան կը տեսնեմ, եթէ հերոսական կողմը մէկ կողմ թողնենք: Ան իր գործողութեամբ կ'ուզէ մեզ եւ աշխարհին հաստկըցնել, որ պէտք է քաղել բոլոր քաղաքական աշխատանքներուն վրայ, եթէ անոնք ոյժի վրայ յենուած չեն: Գանք Օքոմանի արժէքը անոր մէջ է, որ կը դիտակցի թէ խածան չան կը նետուի ոսկորները, իսկ վնասատու եւ ագէրսող չան բաժին չեն հաներ: Բայց մենք, դժբախտաբար, այդ պարզ բանը չենք հասկնար եւ Գանք Օքոմանի իմաստով չենք չարժիր:

Երբ նկատեցի, որ լսողները եղրակացութեանս կը սպասեն, աւելցուցի.

— Բոլորն ալ սխալ են: Երկաթէ չերեփ չունինք: Այդ պէտք է գտնել, ստեղծել, պատրաստել: Թղթէ չերեփը բանի մը պիտի չծառայէ: Կը մնայ հարխան ուսել հայու նման՝ առանց դժալի, մեր մտաներով եւ լաւաշ հացով եւ միշտ մտի ունենալով ուս սոցիալ-յեղափոխականներու նչանաբանը՝ «միայն գուս ոյժով կը սերտնաս գուս իրաւունքին»:

Ես վերջացուցած էի: Բայց մտաներ անկուսցան եւ զայրացած ձայներ լսուեցան. «Ձայն կ'ուզեմ», «Ինձ ձայն տուր», «Քօսք տուր ինձ»: Ես անդրի նման իմ վրայ ինկան եւ բզիկ բզիկ ըրին:

Հարուածները կ'առնէի եւ ողբալի վիճակ մը ունէի: Միայն Սերգէյն էր որ ինձ խլեաց, թէ արդար դատաւ, չգիտեմ, բայց միջամտեց, ըսելով.

— Տղան ի՞նչ ասաց, որ վրան ընկել էք: Ասաց որ բոլոր քարոզները, լաց ու կոծերը եւ խնդրագրերը անարժէք են, բոլորն էլ սին յոյսեր են, իսկ սին յոյսերը պէտք չէ խրախուսել եւ միայն ոյժ ունենալուց յետը պէտք է խլել մեր իրաւունքը եղած ոյժի չափով եւ ոչ թէ խնդրել իրենց ողորմութիւն:

Ես ծեծ կերած էի բուռն ընդդիմութեան եւ պարտաւոր-

քի հանդիպելով, բայց ինքզինքս կը մխիթարէի: Գանի որ այդքան կրքոտ ընդդիմութիւն կար, այդ կը նչանակէր որ չէին կարող տանանակ տարրներու աւանդութիւններէն այդքան չուտով բաժնուիլ եւ եղած կրքոտութիւնը պէտք էր նըւան համարել այդ աւանդութեանց թուլացման: Ուրեմն, պէտք էր յամառօրէն քանդել զայն:

Ան քանդուելու վրայ էր արդէն: Կարսի մէջ այլեւս չկար ռուսասիրութիւնը եւ կոյր ծառայութիւնը ռուսերուն: Ծուսաբնակուած էր այնտեղի հայութիւնը՝ նայելով կարսի բերդին, որ իր մայրաքաղաքն էր երբեմն: Այսօր ան ռուսինն էր, թէեւ վերապրաւուած հայ զօրավար Լազարեւի կողմէ: Ան յուսաբեկուած էր կուկունեանի, Բաչինի եւ այլ խումբերու փճացումի պատճառով եւ ռուս ու թուրք համաձորդական ջանքերէն: Ան յուսաբեկուած էր մանաւանդ հայ հեղեցական կալուածներու բռնագրաւման պատճառով եւ կանգնած էր իրականութեան մը առջեւ, որ հետու էր կոյր հաւատէն՝ դէպի ռուսը:

Ուրեմն, պէտք էր դրական յենարան մը գտնել, որ փոխարինէր այդ ուսո եւ վնասակար երազները:

Այդ բեկումը միայն իմ մէջ չէր տասչ հեղած, այլ բոլորի մէջ:

Շաբաթներ անցած էին, երբ օր մը Սերգէյը ինձի ըսաւ.

— Անցեալ դատախազութեանդ մէջ մի լաւ բան ասացիր, բայց լաւ չբացատրեցիր միտքդ: Ասացիր՝ Քա՛ծ Թղթէ դէպի վրայ, նա մեզ պէտք չէ. հայի պէս հարխան ուսենք՝ լաւաշ հացով եւ մատներով, դժալն ալ հետը: Աբի, այս մատներս անանկ եւ գործնական ճամբան գտնենք: Ես չատ մատծեցի եւ զգում եմ, որ մի բան պիտի փոխուի: Բայց ինչպէ՞ս պէտք է փոխուի, այդ իրարու հետ խորհինք: Գալո՞ց «Դրօշակ»ը: Մինչ մենք ինչի՛ր կը մատանենք, Լորիս եւ ուրիշներ Իտալիայի եւ այլ քաղաքներէն մէջ կը չրջին, միտինկներ կ'անեն եւ գուռնա կը փչեն: Ինձ գուր չի գալիս այդ: Դրանից Դաշնակցութեան հոտ չի գալիս, այլ Հնչակեանութեան:

Մենք այդպէս կը խօսէինք եւ ճամբայ չէինք գտներ:

Այդ ճամբան երկրի մէջ պիտի գտնէինք, ինչ որ յանգած հաբեաններու հետ գործակցութեան ուղղութեան:

Այդ տարիները մեր քաղաքականութեան բեկման տարիներն էին:

* * *

Երբ կը հարցնես մէկուն, թէ որո՞ւն տղան ես, ան իր հօրը անունը կու տայ, թէկուզ իր հօր ազդեցութիւնը իր վրայ չնչին լինի: Չի տար իր մօր անունը, թէեւ հաստատ գիտէ, թէ ով է իր մայրը, եւ որ անորմէ կախուած է իր ամբողջ էութիւնը եւ անոր պարտական է իր բոլոր յատկութիւնները:

Բոլոր մայրերու նման, կարան ալ անձանօթ կը մնայ, թէեւ ան եղած է մայրը յեղափոխական դաստիարակութեան, անոր գործակցութ ծնողը, որ իր ամբն ինչը նուիրած է բոլոր հայերուն՝ անխտիր կերպով:

Թո՛ղ օրհնեալ լինին Ծովինէի Տէր Դաւիթեանը եւ Համօ Ohանջեանեանը, որոնք ինձ ըսին՝ «Մինչեւ որ կարսի ջուրը չմմեռնայ, օդը չչնչէ եւ ժողովրդի բարքերը չմարսեն, ոչ մի տեղ չդնաս»: Եւ ինձ տոմս մը տալով՝ նախ ճամբեցին կարս, որ վարժուիմ հոն եղած մթնոլորտին: Ես այդ ըրի, եւ տեսայ որ հայութեան մայրը կարան է: Ես եթէ ինձ հարցնէք, թէ որո՞ւն զաւակն եմ, ես չեմ սխալիր երբ ձեզի ըսեմ, թէ կարսի մանչն եմ, թէկուզ ես հոս ծնուած չեմ:

Կարսի զաւակներն են բոլոր անոնք, որոնք անոր հողերով անցած եւ անոր ջրերը խմած են: Իսկ եթէ չեն խմած, մխեւնոյնն է, կարսը մամիկ մըն է, որ բոլոր հայերը իր հարազատ զաւակը կը համարէ, թէկուզ զանոնք տեսած չլինի: Կարսը անոնց անխտիր կ'օգնէ, անոնց համար կը ցաւի, կ'ուրախանայ, թէկուզ ոչ ոքի ուշադրութիւն չդրաւէ:

Կարսը իր չրջաններով նստած էր երկիր տանող ճանապարհներուն վրայ: Անոր փէշերուն տակէն էր, որ կարելի էր գնալ Բագրեւանդ, Իրզրումի չրջանները, Ջնուս եւ Ախլաթ, Հարք եւ Ապահունիք, Հեռաւոր Քաղքերունիք եւ Տմորիք, Վարդօ, Տարօն եւ լեռներու մէջ կորած Սասնոյ աշխարհն ու աւելի հեռուները, մէկ խօսքով՝ ամբողջ Հայքը եւ Հայաստանի կեդրոնը: Կարսը հիւսիսային եւ հարաւային Հայաստանի օղակն ու բանալին էր:

Անոր բերած օգուտները հետեւեալներն էին երկրի համար.

1.— Ստեղծած էր իր ծոցին մէջ այնպիսի նահապետական եւ ազգային մթնոլորտ մը, որ ամէն մէկ հայ, անկախ իր ծագումէն եւ դասէն, իրեն հարազատ ընտանիքի մը մէջ կը զգար, կը մոռնար իր հատուածական, հայրենակցական նեղ եւ վնասաբեր զգացմունքները եւ կը տոչորուէր ընդհանուր հայութեան ուրախութեամբ ու վշտով: Իր գոյքն ու արիւնը չէր խնայեր անոր ինքնուրոյնութեան ու ազատութեան համար: Հոն բարոյապէս կը մեռնէին այն բոլորը, որոնք իրենց եսականութեամբ եւ օտարամոլութեամբ արգելք կը հանդիսանային հայութեան դատի լուծմանը:

Տեսանք, որ այդ նպատակին հասած էր կարսի չրջանը իր ինքնավար յեղափոխական ներքին կառավարութեամբ: Եւ այդ հոգեբանութիւնը ան կ'արտահանէր երկիր եւ հիւսիսային Հայաստան:

2.— Իբրեւ կայան հիւսիսային եւ հարաւային Հայաստաններու, կը խրախուսէր եւ ամէն ինչով կ'օժանդակէր բոլոր այն մտաւորական եւ ոչ-մտաւորական անհատներու, որոնք մէկ կողմէն միւս կողմը կ'անցնէին՝ ազատութիւնը կերտելու նպատակով: Բոլոր գործիչները եւ մարտիկները, որոնք նահատակուած են մինչեւ Հայաստանի մէջ, մեռած են երախտապարտութեան զգացմունքով դէպի կարսը՝ իրենց հետ տանելով անոր գորովը եւ խրախուսանքը: Աբաջոն, Տերթմի Գեւոնն, Սոխորտի Սերոբը, Թոստոմը, Հրայրը, Թիրայրը, Սասնոյ Մուրատը, ո՛ր մէկը յիշեմ, ամէնքը կարսի չուրը խմած են եւ անոր ժողովրդի ոգիէն բան մը տարված ու իրենց հետ տարած:

Կարսը, դրանով ալ չբաւականանալով, վան է ճամբած իր հարազատ զաւակներէն Գեւոն, որ սկիզբն է դրած Դաշնակցութեան: Գանի մը անգամ ճամբած է Սասուն Զալլաթը

եւ Տուրքախը, որոնք ժամանակին ժողովրդական դէմքեր էին եւ կարսի մտայնութիւնը տարածողներ: Ճամբած է եւ ուրիշներ, ինչպէս Մալոյեանը եւ Շաւրոն, որոնք իրենց նըպաստակին չհասած՝ սահմաններու վրայ տառած կամ սպանըւած են: Բայց այդ չէր վհատեցուցած կարսեցին: «Ինժը ջրի ճամբան կը կուտուի» ըսելով՝ ան մխիթարուեր էր եւ նահատակներու քիւը բազմապատկեր:

3.— Ապաստանարան կու տար ազգի համար տառապողներուն, փախստականներուն, յոգնած մարտիկներուն, ջարդերէն փախած բազմութիւններուն: Բայց այդ ապաստանարան տալը չէր նկատեր իբր մէկ չնորհ, իբր ազգային ծառայութիւն մը հանդիսպ աղէտեալներուն, այլ իբր անոնց բնական իրաւունքը, ինչպէս բնական իրաւունքն է յոգնածներու եւ վիրաւորներու համար՝ իրենց տունը վերադառնալը եւ իրենց մայրիկի խնամքին ենթարկուիլը: Կարս եկողները ինքզինքին ոչ «զաղթական» եւ ոչ ալ օտարական կը զգային: Այդպիսի բան ես ոչ մէկ ուրիշ տեղ հանդիպած եմ, բացի Տարօնի աշխարհէն: 1894–96ի կոտորածէն փախած չուրջ 25·000 հայութիւնը ապաստան էր գտած Կարսի չրջանի մէջ, հակառակ թուրք եւ ռուս իշխանութեանց հալածանքներուն: Նորեկները կը պաշտպանուէին եւ կը խնամուէին Կարսի հայերուն կողմէ իրրեւ իրենց հաւասար իրաւատէր աշխատողներ:

4.— Կարսի չրջանն ունէր նաեւ հետեւեալ հոգեբանութիւնը.— Երկիրը առաջին վտանգի տակ է: Զայն պէտք է ազատագրել: Ազատութիւնը, ապահովութիւնը չի տրուիր, եթէ դու ոյժ չունիս: Ոյժը չի կարող ստեղծուիլ, քանի դու կատարելագործուած զէնք չունիս: Ուրեմն, նախ՝ զէնք պէտք է ձեռք բերել: Երկրորդ՝ ձեռք բերուած զէնքը պէտք է հասցընել բոլոր անոնց, որոնք կը կռուին երկրի մէջ: Եւ երրորդ՝ պէտք է պատրաստել զինական խումբեր եւ հասցնել զանոնք կռուողներու օգնութեան:

Արդէն յիշած եմ, որ զէնք ճարելու համար երկու միջոց միայն կը գործածուէր, այն է՝ կուսակցական կամ այլ ազգային միջոցներով գնումը եւ պետական պահեստներէ գողանալը: Հոս պէտք է աւելցնեմ, որ անտեղի էին կասկածները Թուրքերուն, որոնք կը խորհէին թէ զէնքերը ռուսերու կողմէ տրուած էին: Նոյնպէս անտեղի էին ռուսերու կասկածները, որ մէկ այլ պետութիւն կ'այլակերպէր մեզի: Քանի որ այդ գործերը կը կատարուէին դրամով, կը կարծէին թէ հայ ժողովուրդը չէր կարող հայթայթել այդ դրամը: Մատնանչելու է նոյնպէս, որ այդ գնման եւ գողացման ձեւը կարելի չեղաւ երկրի մէջ կիրառել, ինչ որ կրկնակի օգուտ պիտի բերէր: Կարսի մէջ բնաւ չիրագործուեցաւ նաեւ սեփական զինական գործարաններու հիմնութիւնը: Այդ եղաւ մասամբ մխայն Թաւրիզի մէջ: Այսպէս թէ այնպէս, սահմանափակ կերպով կարսի մէջ զէնքեր կը հայթայթուէին:

Աւելի դժուարին գործ էր զէնքը Երկիր հասցնելու աշխատանքը, որ լի էր վտանգներով: Սկիզբները համեմատաբար դիւրին էր, երբ ուշադրութիւն չէր գրաւուած պետութեանց կողմէ: Զէնքը իբր առեւտրական ապրանք սահմանէն կ'անցուէր եւ պայմանաւորուած մարդկանց միջոցով իր նպատակին կ'երթար: Այդ միջոցը, ասկայն, չուտով իւ սպառվերացաւ: Երբ հասկցան, որ առեւտրական գոյքերու անուան տակ արգիլուած զէնքեր կը ներմուծուէին, սահմանները վրայ քննութիւնները աստիճանացան, հայերու առեւտուրը երկու կողմերու վրայ արգիլուեցաւ թուրք եւ ռուս համաձայնութեամբ: Ըստ այդ համաձայնութեան, երկուսի հպատակ հայերը պէտք է իրարմէ կտրուէին եւ ոչ մէկ այլեւս չէր կարող անցնիլ սահմանագծի մէկ կողմէն միւսը, քէեւ երկու կողմերն ալ հայերու երկիրն էր:

Կը մնար միայն մէկ միջոց՝ գիշեր ժամանակ սահմանապահ երկու զօրքերէն խուսափիլ եւ փոքր կամ մեծ զինատար խումբեր կազմակերպել ու զէնքերը Երկիր անցկացնել: Ուրիշ խօսքով՝ Երկրի խորքերուն մէկ կռուող տարրը կամ ինքը անձամբ պէտք է գար մինչեւ Կարս եւ զէնքի պաշարը առնէր եւ կամ Կարսի մէջ պէտք է ճարուէին մարտիկներ, որոնք կռուով պէտք է անցնէին սահմանը: Շատ բնականաբար մտահոգութիւն դարձաւ զէնքի փոխադրութիւնը, որ կեանքի հետ խաղալու համազօր էր:

Այս դժուարին գործին մէջ նորութիւն մտցուց Հրայրը։

Թէեւ Սասունի մէջ արդէն տաք կռիւներ էին սկսած, Հրայրը չտապեց հասնիլ արտասահմանի այլ կեդրոնները, հասնելով մինչեւ Ռումանիա եւ Պուլկարիա, որպէսզի եթէ գէնք չլինի իսկ փոխադրելու Սասուն, գոնէ ինգլիզին նաւատորմիղը չտապի Պոլիս մտնել, ինչ որ խոստացած էր Հնչակեաններու կեդրոնը, ըստ Մուրատին ուղղուած նամակին։ Այդ խոստումն ալ անհիմն էր։ Հրայր յուսաբեկ յետ էր դարձած՝ ձեռները լուալով Հնչակեաններէն եւ ուխտելով գնալ Դաշնակցութեան եռեւէն։ Անոր կուռքը դարձած էր Ռոստոմը, զոր թէեւ չէր տեսած (կարծեմ բնաւ ալ չտեսաւ), բայց անոր գործերէն դատելով՝ անոր հաւատացող մը դարձած էր։

Հրայր կարսի մէջ դարձեր էր կարսեցի, որդեգրեր էր կարսի մտայնութիւնը եւ գործելակերպը եւ եղեր էր անխընայ քննադատը Հնչակեան գործելակերպին։ Ու երբ Տամատեանի հնարած Տալուորիկի եւ այլ երգերը կ'երգէին, ան կը լռեցնէր ըսելով. «Քո՛ղ չորնան այն քաղցր լեզուները, որ կրնան միամիտ ժողովուրդը ոտքի հանել, բայց ոտքի վրայ չեն կրնար պահել։ Թող Տալուորիկի ժողովուրդը մընար, քո՛ղ անոր փառքը դուք չհափկանայիք»։

Երբ կը կարդային, թէ Կլատսթոն այս էր ըսած եւ Տիլոնը՝ այս, ան ջղայնացած կ'ըսէր. «Թող չարդին այն ձեռները, որ իրենց չհաւատացածը կրնան ուրիշին հաւատացընել։ Այդպիսիք գերեզմանափորներն են ժողովուրդին։ Ես աւուրն վերջը տեսած եմ»։

Հինները, մանաւանդ պէշանեցի Ալիքը, պատմելով այս մասին, կ'աւելցնէին.

— Հրայրի ամէն ինչը տեղն էր։ Նա մեծ մարդ էր, մեր մէջ թէ Տամատեանի եւ Մուրատի դէմ կը խօսէր, որ մեր արտին չէր պար։ Երբ հասկցուինք, որ ընկածին չեն հարուածեր, նա ասաց. «Քո՛ղ ձեր ըսածը լինի։ Բայց դուք չէք հասկնար։ Ես կերած եմ սխտորն ու պղպեղը, իմ բերանը կ'այրի։ Ես մանրած եմ սոխը, իմ աչքերը կ'արտասուին։ Ես եմ անոնց գործակից եղած եւ այժմ կը տեսնեմ, որ ոչ բա-

Տուրպախ

Գրիգոր եւ Նազենի Զոհրապներ

Հրաչեայ Տէմոյեան

րով լինի, իմ ժողովուրդը անտեղի յոյսով առաջ տակ պըտնաց»:

Ժողովրդասէր, դառնացած Հրայրը չէր դիտեր, թէ տասը տարի յետոյ իրեն ի՞նչ կը սպասէր: Տարբեր պայմաններու մէջ ան ալ պիտի սպաննուէր նոյն ժողովուրդի սիրոյն, իր հիասթափութենէն թեւակոխած:

Սասուն ինկած էր: Ծըռֆըտ քարի մօտ Մուրատը, Գէորգը եւ ընկերները բռնուած էին 1896ին եւ յուսահատութիւն կը տիրէր հոն: Բայց կարսը յուսահատ չէր. ան տըխուր էր միայն: Հրայրը, որ կարս էր եկած, նոր հնարքներ, նոր ուղիներ կ'որոնէր՝ Սրկրին օգնելու համար: Կարսի կազմակերպութեան եւ ժողովուրդի վրայ նայելով՝ ան նոր ելք ցուց կու տար: Ան կը դատէր կարսի մէջ տիրող մտայնութեամբ.

— Ժայռը, որ լեռնէն պոկուեր է, կանգնեցնել չի լինի: Մեր ժողովուրդը աչքերը բացեր է, պատուկ դարձնել չի լինի: Արքնցած ատրուկը, որ պաշտպան չունի, անպայման երկուսան իր տիրոջմէն պիտի սպաննուի: Այդ աչքերս առնենք: Իսկ որ պաշտպանը չկայ, այդ ալ հաստատ պիտի նանք, որ դատարկ տեղը մենք մեզի չխաբենք: Մենք ձեր մտածած սուսիկ փուսիկ, առանց չալումի կազմակերպութիւնը չունինք: Սրկրուղ՝ կուտող ունինք, բայց զէնք չունինք. դուք այդ երկուսն ալ ունիք: Ես վաղն իսկ Սրկիր պիտի անցնիմ, երէք ինծի խօսք տաք, որ կը տրամադրէք ահմանի վրայ, ան վայրկեան մէջ որ ձեզ ցոյց կը տամ՝ զէնք ու կազմակերպող, որքան որ ուզեմ:

Խօսք կ'առնէ եւ կը մեկնի ռուսական բանէնէն Թուրքական բանէն, ուր նոյն հայ ժողովուրդն է: Արդէն նոյն ծրագրով Արամ Թաթուլը անցած էր Էրզրում, իսկ Տուրքսէրը եւ Ջալլաթը՝ Խնուս եւ Տարօն:

Ծրագիրը պարզ էր: Նախ՝ կազմակերպել Թրքահայ մասի հայերը սուսիկ փուսիկ, առանց աղմուկի, առանց չալումի: Ահռելի բանէնի մէջ լիովին կը յայտնի Հրայրը, որ կը սասանձնէ գործը է գլուխ բերել: Սրկրուղ խնդիրն էր ռուսական բանէնէն եւ Թաթուէն չդլանէն որոշուած վայրկեան

մէջ, սահմանին վրայ, տեղական խումբերով ոգեմանիւթ բերել, լեռներու մէջ թաքցնել եւ հեռանալ: Այդ բանը կ'ընէ կարսը: Թրքական բասէնէն կու գան խումբեր, իբր գիւղացիներ, կը հանեն այդ թաքնուած զէնքերը եւ գիշերը կը հասցնեն Հրայրին ու նորէն գիւղացի կը դառնան:

Փոխադրական այս ձեւը, որ առանց աղմուկի եւ արագ կը կատարուէր, բաւական մեծ արդիւնք տուած էր: Այժ կը պատրաստուէր Բասէնի մէջ, ուրկէ աւելի դիւրութեամբ կը փոխադրուէր Ջնուա եւ աւելի խորքերը:

Բայց արտի մէջ որոմ եւ ցորենի մէջ ցեց էր ինկած: Կառավարութիւնը հասկցած էր գաղտնիքը եւ հայ գիւղերու մէջ որքան մշակ ու հօտաղ կար, կ'որոնէր եւ կը ձերբակալէր:

Կարծեմ Բասէնի Իւղվերան գիւղի մէջ, երբ Հրայրը գետի մէջ գոմէշներ կը լողցնէր, իբր մշակ, կու գան կը ձերբակալեն զինք եւ կը տանին էրզրումի բանտը, ուր ինկած էր ե'ւ Արամ Թաթուլը: Վերջինը կախեցին, իսկ Հրայրը ազատեցաւ ընդհանուր ներումի առեն եւ Տարօն վերադարձաւ: Անոր ձերբակալումով վերջ գտաւ իր փոխադրական ձեւը:

Ասիկա 1895–96 արիւնոտ եւ արհաւրալից տարիներուն էր:

Կը մնար, որ կարսը չարունակէր իր օժանդակութիւնը Երկրին՝ զինուել խմբերով:

Զինատար խումբերուն քիւրը եւ քանակը շատ դժուար է ճշդել, որովհետեւ այն խումբերու մասին, որոնք ապահով տեղ հասած էին, չէ դրուեր եւ քիչ կը խօսուէր: Անյայտ մնալը կը դիւրացնէր յաջորդ ձեռնարկը: Զախողութեան հանգիպածներն են, որ ծանօթ էին ամէնքին, որովհետեւ երբ խումբը տեղ չէր հասած եւ ապահոված էին ամէնքը, այլեւս այդ մասին խօսելէ վնաս չէր կարող լինել:

Պէտք է փորձեմ հերթով խօսիլ այդ զինատար խումբերու մասին, որոնցմէ ամէն մէկը մէկ դիւցազնութիւն, մէկ ողբերգութիւն էր: Իմ տուած ցանկը լրիւ պիտի չլինի: Թող այս հարցով հետաքրքրուողները ուսումնասիրութիւն կատարեն հին նամականիներու եւ արխիւներու մէջ կամ թո'ղ լրացումներ կատարեն այդ կռիւներուն, արշաւանքներուն մասնակիցները:

1890–1899 թուերուն հետեւեալ զինական խումբերու արշաւանքի մասին լսած եմ մասնակիցներու պատմութիւններէն: Կարսի նահանգէն եղածներն են.—

1.— Ցունոյի խումբը.— Այս մասին պիտացածս լսած եմ: Ան դէպի երկիր քափանցած է մինչեւ Սպեր, Կիսկիմ, Քոփփ, Թորթում, իսկ հիմք ունեցած է Արդուին, Օլթի, Գեղալ:

2.— Կուկունեանի խումբը.— Ինծի կը թուի, թէ ամենէն հաւատալի աղբիւրը Անտրէ Տէր Օհանեանի հաւաքածոն է: Գործունէութեան շրջագիծը սահմանափակուած էր Կարս եւ Կաղզուան գաւառներու մէջ: Այդ խումբին մասնակցողներու մէջ էին Եփրեմը, Գևոին (Գաֆթան Արշակ), Բալաջանը, Թուբէն Դերձակեանը, կարծեմ ե'ւ Ոսկոյդ Գէորգը, որ Գևոիի հետ եղած էր նաեւ Ցունոյի խումբին մէջ:

3.— Իշխ. Ցովսէփ Արղութեանը (Լոռեցի) եւ Ջալլաթը, որոնք կ'անցնէին կարսէն Սբ. Կարապետ եւ կապ կը հաստատէին Ալաթոյի հետ ու իրենց խումբի զէնքերը Քողած՝ կը վերադառնան:

4.— Ալաթոյի խումբը(*).— Ան կու գայ Կովկաս: Կարսի մէջ կը միանան անոր խումբը եւ մէջը կը դնեն այնպիսի ընկերներ, որոնցմէ խումբը յեղափոխական բնոյթ կը ստանայ: Առոնցմէ էր, կարծեմ, Ախլցխացի Լեւոնը: Խումբը եւ Ալաթոն ապաստանեցան Ճանապարհին Գեալէ-ասլ հովիտին մէջ, Տարօնի սահմանին վրայ:

(*) Ալաթոյի մասին պիտի պատմեմ հետագային (Հատոր Գ.):

5.— Հձչակեաց Մուրատի խումբը, որ կը զինուի Կարսի մէջ եւ ապահով կը հասնի Սասուն:

6.— Ղըզըլաղաճցի Գօդոսի խումբը, զոր Հրայրը իրեն հետ բերած էր Կարս, ուր կը զինուի ու ապահով կը հասնի Տարօն եւ Սասուն:

7.— Երկրորդ խումբ մը Հրայրի հետ եկածներէն (խըմբապետի անունը չեմ յիշեր) կը զինուի Կարսի մէջ եւ կը վերադառնայ Սասուն–Տարօն: Այդ խումբին կը միանակցի դեռ եւս պատանի Շէնիկցի Զուլոն: Խումբը ճանապարհին քանի մը մարդ զոհ կու տայ կռուի մէջ, իսկ մնացածները տեղ կը հասնին ապահով:

8.— Շէնիկցի Ստեփանի խումբը.— Ստեփանը, որ յայտնի իշխան Գրիգէի մօտիկ ազգականն էր, Սասնոյ կռիւները չսկսած, ճամբայ կ'իյնայ դէպի Կարս՝ զէնք ճարելու համար: Ճանապարհին Բուլանըխի Ապրի գիւղին մէջ ան կը տեսնէ քիւրտ չէյխ մը, որ բռնադրաւած էր հայերու կալուածները եւ կը բռնանար հայերու վրայ: Տաքարիւն տղայ լինելով՝ խանչալը կը հանէ եւ, առանց հետեւանքները մտածելու, կը սպաննէ չէյխը եւ ինքը ճամբան կը շարունակէ ու կը հասնի Կարս:

— Շէնիկի Գրիգէ եղբայրն եմ (կարծեմ հօրեղբօր որդին): Ապրիւ չէյխը ես սպաննած եմ: Ինծի լաւ զէնք մը տուէք, կ'ըսէ:

— Գեղի զէնք չկայ, — կը պատասխանեն, — քանի որ նամակ չես բերած: Գեղի մէկի տեղ 5 զէնք կու տանք, եթէ մեզի ծանօթ 5 ընկեր գտնես եւ զէնքերով Սասուն վերադառնաս:

Կ'ընդունի պայմանը եւ, հինգ ծանօթ գտնելով, կը զինուի եւ ապահով կը վերադառնայ Սասուն:

Երկու շաբաթ չեղոյ ան Կարսի մէջ կը սկսի նորէն եւ զէնք կ'ուղէ կրկին: Բայց այս անգամ վրան կը կասկածին եւ մահը անոր գլխուն կը ճօճայ: Ինչպէ՞ս ան գնաց ու եկաւ երկու շաբաթէն եւ նորէն նամակ ալ չբերաւ: Մինչեւ այդ կասկածները փարատելը, բաներ բաներէն անցած էր, Գրիգէն սպաննուած էր եւ Սասունը ինկած:

Ստեփանը ես տեսայ 1903ի վերջը: Ան Թախթի գիւղերու մէջ էր, իր անցեալով կ'ապրէր եւ Գրիգէի դափնիներուն վրայ ինքն իրեն կը փքուէր: Այլեւս ժանգոտած հրացան էր դարձած:

9 եւ 10.— Այս երկու խումբերը Հրայրի անցուցած խումբերն են, որոնք Քրքական Բասէնէն, կարսէն առացած զէնքերով գացած են Տարօն: Ովքե՞ր էին անոնց խմբապետները, ես չկրցայ իմանալ:

11.— Զալլաթի երկրորդ խումբը, զոր ապահով կը հասցընէ Տարօն: Ինքը Խնուսի վրայով կը վերադառնայ կարս: Ճանապարհին ան ընդհանուր կոտորածի փոթորիկին կը բռնուի, որուն համար նկատողութեան կ'արժանանայ, թէ ինչո՞ւ այդ փոթորիկին վերադարձած է:

12.— Տուրբախի խումբը, խնուսցիներէ, զինուած կարսի մէջ, որ կը հասնի ու կը հաստատուի Խնուս: Կոտորածին ինքը եւս կը մնայ Խնուս եւ ապա ողջ կը վերադառնայ:

Այս 12 խումբերէն առաջին հինգը անցած են Երկիր 1890–94 թուականներուն, այսինքն՝ Սասնոյ առաջին ապըստամբութիւնը դեռ չծագած: Իսկ մնացած եօթը եղած են 1894–95 թուականներուն, այսինքն՝ Սասնոյ ապստամբութեան ընթացքին կամ անոր անկման օրերուն:

13.— Շապին–Գարահիսարցի Արրոյի խումբը, որ կարգէն կ'անցնի Սասուն ընդհանուր կոտորածի եւ Սասնոյ վերաշինման ընթացքին եւ, ապահով տեղ հասնելէ ետք, զոհ կը գնայ, հիւանդի տակ իյնալով:

14.— Սոխորդի Սերոբը, որ Գալքաններու վրայով կու գայ եւ Կարսի մէջ խումբ մը գլուխ անցած, ապահով կ'անցնի Նեմրութ, Ախլաթի չրջանը եւ կը դառնայ Սերոբ փաշան:

15.— Փոքրիկ խումբ մը ախլաթցիներէ, որ կ'անցնի Կարսի վրայով եւ ապահով կը հասնի Ախլաթ: Ղեկավարի անունը չդիտեմ:

16.— Բաթերդցի Սեպուհը (Կարսի մէջ Գէօսա Աբչակ անունով ճանչցուած) կ'անցնի Կարսէն, ապահով կը հասնի Սասուն եւ կը վերադառնայ:

17.— Ախլաթցի ճաթտարի (Սերոբի ազգական) մեծ խումբը, որուն կը մասնակցէին Առաքելը, Մուշեղը, Առիծ Աւագը եւ Բալաբեխ կարապետը, կարծի մէջ վինուելով՝ կը մտնէ Բագրեւանդ եւ, այնտեղէն սկսած, չարունակական կռիւ տալով՝ կը հասնի Խաթաւին լեռը: Վերջինի անունով այդ խումբը հերոսացած է: Բազմաթիւ հոմերական կռիւներէ ետք, խումբին մնացորդները կը հասնին Ախլաթ՝ Սերոբի մօտ: Այս խումբի կռիւները անմահացած են անհաւասարի քաջագործութիւններով, որոնք կ'երգուին մանաւանդ քիւրտերէն:

18.— Խաստուրի խումբը, նոյնպէս կարծի մէջ վինուած, ճարտարի հետքերով կ'երթայ Ախլաթ: Ո՞վ էր խմբապետը՝ Միհրա՞նը թէ Խանը, հաստատ չգիտեմ: Այդ խումբը շատ ծանր կռիւ կը բռնուի Բագրեւանդի Խաստուր գիւղի շրջակայքը եւ այդ անունով ալ կը ճանչցուի: Անոր մասնակիցներէն գլխաւորներն էին երկու եղբայրներ՝ Միհրանը եւ Ճարէքը (որոնք շատ քաջ էին, բայց ետքը, հաստուածական կիրքէ տարուելով, դարձան դաւաճան եւ ռուսական գործակալներ ու Դաշնակցութեան կողմէ ահաբեկուեցան, նախօրօք խլելով մեզմէ Եղիշէ Թոփճեանը), Խանը, որ դարձաւ խմբապետ հետագային, Սիմոն Բաբերդցին եւ Թուսիկ Գէորգը (վրաստանցին), որ զէրմանական բարձրագոյն կրթութեամբ շատ ինքնատիպ դէմք մըն էր եւ հատարակ գինուորութեան սիրահար: Այս խումբը, իր նպատակին չհասած, զոհեր տալով, հարկադրուեցաւ վերադառնալ կէս ճամբայէն: Կարծեմ Սեպուհն ալ Խաստուրի կռուին մասնակցած էր:

19 եւ 20.— Սեւ-Քարեցի Սաֆոյի եւ Բաբերդցի Սեպուհի խումբերը, որոնք չեմ գիտեր առանձի՞ն-առանձին, թէ միասնաբար, կարծէն մէկնելով ապահով հասած էին Սասուն-Տարօն: Անոնց դիտաւոր նպատակն էր՝ փոխարինել Ծրօնք գիւղի մէջ ապաստանած Փուրկէնը եւ վերջ տալ Սերոբ Փաշայի և Անդրանիկի, Մոլամուրտի և Քեռայիներու միջեւ եղած տարաձայնութիւններուն եւ հակամարտութիւններուն: Առաքելութիւնը ճախողած էր Սերոբի ձերբակալութեան պատճառով, եւ Սեպուհը վերադարձեր էր, տեսնելով որ անկարող է հաշտեցնել կողմերը:

Այս ցանկը, ինչպէս ըսի, թերի է: Թո՛ղ ուրիշները լրացնեն զայն:

Որքա՞ն էր թիւը այդ խումբերուն մասնակցողներուն, որքա՞ն վինական եւ մարդկային ոյժ մտաւ եւ որքա՞նը փճացաւ ու նահատակուեցաւ, ճշդութեամբ որոշելը անհնարին է ներկայ պայմաններու մէջ: Բայց վստահ կը մնայ փաստը, որ 1890–99 թուականներուն այդ քանակութեամբ ոյժերու նետուածման դործը համարեա ամբողջութեամբ ծանրացած էր կարծի վրայ:

Այս ցանկին մէջ չեն այն խումբերը եւ ճեռնարկները, որոնք կատարուած են Երեւանի եւ Կարսկաստանի կողմէն դէպի Երկիր:

ԳԼՈՒԽ Դ.

Կարսը 1900–1904 թուականներուն.
Նոր եւ հին սերունդները. Հուշիի երիտասարդութեան մէջ եղած հոսանքները.
Թորգոմ-Թումանը.
Մենակը, Իսաջանը.
Սերգէյ՝ գործիչ Կարսում.
Իշխանը.
Բասէնի կռիւները. Նեւրուպ, Խան.

1900–1904 *թուականներուն, Կարսի կեանքը աւելի քան յուզումնալից էր եւ փոթորիկներու ենթակայ: Ցատկանշական փոփոխութիւններ եղած էին անոր թէ՛ կազմակերպական ներքին կեանքի եւ թէ՛ պայքարի բնոյթին մէջ:*

✉

Մանօթացանք Կ. Կոմիտէի ընտրութեան պայմաններուն: Ընտրողներուն համար անհրաժեշտ էր դիմում ոչ միայն թեկնածուին անձը, այլեւ անցեալը անոր նախնիքներուն, որոնք պէտք է հաւատարիմ լինէին հայկական բարքերուն: Այս պարագան պատճառ էր, որ Կ. Կոմիտէն ընդհանրապէս բազկանար աւազակներէ կամ ախալքալաքցիներէ եւ ալէքսանդրապոլցիներէ, որոնք ծանօթ էին իրենց եւ միեւնոյն ժողովուրդն էին՝ Բարձր Հայքէն ծնած: Այս հանգամանքը Կ. Կոմիտէի նկարագիրը կը դարձնէր յարատեւ եւ աւանդապահ:

Երկրորդ պարագայ մըն ալ պէտք է մատնանշել.— Կ.

Կոմիտէն միայն գործին ղեկը իր ձեռքը կը պահէր, բայց ինքը գաղտնի կը մնար: Գործը Քիամարողները գործիչներն էին, որ ընդհանրապէս կ'ընտրուէին Կ. Կոմիտէի ճաշակին համաձայն, ընդհանրապէս իրենց չրջանի կամ ծանօթ չրջաններու անձերէ եւ կամ երկրի այն չրջաններէն, որոնց յինարանը կարան էր: Աւտոնք էին Բարձր Հայքն ու Տարօնը եւ անոնց յարակից չրջանները: Ինչ ալ որ լինին պատճառները, իրողութիւն է, որ Քէեւ Վասպուրականի առաջին գործիչը եղած է կարսեցի, բայց ոչ մէկ վասպուրականցի գործիչ կամ զինուոր չէ եղած Կարս: Միայն Ամենակը եւ Սիւնիքը, որոնք իրենց գործիչներով ու զինուորներով հեղեղած էին Անդրկովկասը, Կարսկաստանը եւ Վասպուրականը, բոլորովին բացակայած են Կարսէն, Բարձր Հայքէն եւ Տարօնէն: Այսպէս էր մինչեւ 1900 Թուականները:

Բան չէր փոխուած Կարսի եւ մինչեւ Հայաստանի չրջաններուն մէջ, ուր նախկին նահապետական բարքերը կը շարունակուէին եւ դասակարգերու տարբերութիւնները զգալի չէին: Բայց Թիֆլիսի, Բաքուի եւ Ղարաբաղի մէջ, բաւական բան փոխուած էր: Փոխուած էին եւ՛ ուղի զաւակները, որոնք բարձր կրթութիւն ստացած, կու գային էջմիածնի ճեմարանէն կամ թեմական միջնակարգ դպրոցներէն (ընդհանրապէս անոնցմէ արտաքսուած), եւ խստօրէն կը քննադատէին բոլոր կարգերը: Նոյնպէս եւ՛ Թիֆլիսի ուսուցական դպրոցներէն եկողները ոչ մէկ բան չէին հաւնիր եւ ինչ որ նոր բան մը կը փնտռէին՝ հինը ժխտելով, բայց նորը չկազմակերպել: Աւտոնց մէջ էին Դեբեներիկ եւ Վահագն Տէմիրճեանները, Աւետիք Իսահակեանը եւ ուրիշներ, որոնք հետագային ծանօթ դէմքեր դարձան, տասը տղրեւրէ չուր խմելէ յետոյ: Հինները անոնց մասին կ'ըսէին.

«Ջանըմ, հաւը որ հաւ է, հաւկիթ ածելէն ետք կը քչքչչայ: Մեր լակոտները, առանց հաւկիթ ածելու, մեզմէ եւլած, մեզի լողալ կը սորվեցնեն եւ կը քչքչան: Այս եղա՞ւ»:

Մտաղները չէին հասկնար, թէ աշխարհի մէջ երկունք մը կար, զոր իրենք չէին զգար, բայց զաւակները կը զգային, թէեւ անորոշ կերպով: Եւ այդ երկու տղրեւր ունէր: Մէկը՝

հոգեւորական դասի ներքին փտախտն էր, որ այդ դասը դարձուցած էր աչքին փուշը, մանաւանդ հոգեւոր դպրոցներէն դուրս ելածներու: Միւսը ուղղուած էր արդէն արմատ բռնած քաղքենի դասակարգի եւ մանաւորապէս հայ պուրժուայի դէմ, որ կը նկատուէր գործիք ռուս բռնակալութեան:

Այս հակակրութիւնները երիտասարդութեան մէջ, եթէ չէին հասունցած կարծր եւ միջին Հայաստանի չրջաններու մէջ, ուր դեռ չկային այդ դասերը, բայց բիւրեղացած էին Անդրկովկասի մեծ քաղաքներու եւ փոքրիկ Շուշիի մէջ:

1900 Թուականներն էին:

Երիտասարդները, աշակերտները տաք տաք կը վիճէին, կը կռուէին, իրարմէ կը խռովէին՝ ոչ թէ կեանքի ընթացիկ հարցերու, այլ համաչխարհային հարցերը լուծելու համար: Հարցերը կը դնէին չեչտակի:

— Ազգերու եւ պետութեանց տարբերութիւններու, ազնոնց հակամարտութիւններու, աչխարհակալութիւններու հիմքը անտեսական ազդակներն են, չահագործող դասակարգերու ձգտումները՝ ստրկութեան մէջ պահելու չահագործուող դասակարգերը: Դասակարգերու վերացումով ամէն ինչ կը լմննայ, եւ ընկերվարութիւնը կը թագաւորէ:

— Ոչ,— կ'ընդդիմախօսէր մեսամտանութիւնը,— ազգային հարցը ծնունդ չէ տնտեսական ազդակներու: Ան բնաւորութիւն ունի եւ անկախ է թէ՛ դասակարգային եւ թէ՛ նիւթական տուեալներէն: Ազգ մը, որ ազատ չէ եւ տիրապետուած է ուրիշի մը կողմէ, արդէն չահագործուող, ճնշուած դասակարգ է, իսկ տիրապետողը՝ չահագործող: Արդ՝ ազգերու ազատութիւնը եւ անոնց դաչնակցութիւնը կը տանի ընկերվարութեան: Ընկերվարութիւնը կրնայ իրագործուիլ միայն ազատ, իրարու հետ դաչնակցած ժողովուրդներու աչխատաւորութեան միացումով ընդդէմ չահագործող դասերու:

Այս վէճերու մէջ, մէկ կողմէ կը մասնակցէին Ա. Ծատուրեան, Նարբէյեան Տէր Ղազարեան եւ Ղազար Տէր Ղազարեան, Սաքօ Համբարձումեան, Ա. Յովհաննէսեան եւ երկա-

կենցաղ համարուող Լեւոն Աբարեկեան, — իսկ միւս կողմէ՝ Արամը, Թորգոմը, Իսալեանը: Անոնց լսողները աչակերտներն էին, որոնց մէջ էին Մենակը եւ փոքրիկ Նիկուլը (յետոյ Իշխան անունով յայտնի դարձած): Տարիքաւորները կը լսէին՝ գլուխները չարժելով եւ բացականչելով. «Ոչ տղաներ են, պարապ մնացել՝ ջուր կը պնդցնեն»:

Դուցէ իրաւունք ունէին տարիքաւորները, քանի որ կէս դար անցնելէետք ալ այդ ջուրը չէ պնդացած: Բայց վիճաբանող երիտասարդներուն ծնողները չէին հասկնար իրենց զաւակներուն տենչերը: Անոնց ականջին ջրի ճայն կու գային այդ կռիւները եւ կամ աչխատ չուող արտօքներու կափկափոց կը թուէին:

Երիտասարդներու այս անընդհատ վէճերը վերջացան ատենով, որ մէկ օր ալ անոնք, երկու թեւերու բաժնուած, երկինք բարձրացան: Մէկ թեւը ուղղուեցաւ հիւսիս՝ Ռուսաստան, որուն համամարդկային յեղափոխութիւնը եւ յանձին նախ՝ Պլեխանովի, ապա Լենինի՝ գտաւ Սոցիալ Դեմոկրատ կուսակցութիւնը, որուն մէջ հալեցաւ: Եւ ոչ ոք անոնցմէ իր տունն ու տեղը չտեսաւ այլեւս(*): Երկրորդ թեւը, որուն առաջին կ'երթար Իսալեանը, կողքերէն Թորգոմը եւ Արամը, իսկ երամը անոնց եռեւէն, Հայաստանի հողերէն դուրս չելաւ, ուղղուեցաւ դէպի հարաւ եւ իջաւ Երկրի սահմաններուն վրայ՝ հոն գտնելով Հ. Ց. Դաչնակցութեան գինուորութիւնը եւ հալելով անոր մէջ: Շուչուայ այս վերջին երամէն ալ ոչ ոք իր տունն ու տեղը չդարձաւ: Ամէնքն ալ ինկան Հայաստանի հողերուն վրայ՝ անոր ազատութեան եւ ազատ ապրելու դաչնակցութեան համար:

Եւ այս երկու խումբերը մինչեւ վերջին ալ իրարու հակառակորդ մնացին եւ մեռան իրարու հակառակորդներ; քէեւ ոմանք հարազատ եղբայրներ էին, ինչպէս Կոստի եւ Սաքօ Համբարձումեաններէն:

Ինչպէ՞ս պատահեցաւ, որ Շուչուայ այս որոնող երի-

(*) Այս ամուսիններէն մեծ դեր կատարեցին յօգուտ Ռուսաստանի, բայց հետզհետէ հին զօրավարներու չափ իսկ շնորհակալութեան չարժանացան:

տասարդները, որոնք բռնկուած էին ինչպէս ազգային, նոյնպէս եւ ընկերվարական չունչով, իրենց սովորական գարնանամուտի եւ վաստուրականի ուղին կորնգուցած, ինկան կարսի չրջանը՝ անկէ Տարօն անցնելու ուխտով: Ձեմ կարծեր, թէ այդ եղաւ կարսի կամ երկրի հրաւէրով: Կը կարծեմ, թէ Շուշուայ քաղաքի վրայով անցած էին կամ Ռոստոմի կամ Համոյի (Օհանջանեան) ստուերները: Եւ անոնք կարա ինկան ճիշդ այնպէս, ինչպէս ես էի ինկած՝ «վարժըւելու» համար:

Կարսի եւ երկրի դժուարութիւնները այդ կռունկներէն ոմանց թեւերը յոգնեցուցին եւ զանոնք չէզոքացուցին, ինչպէս, օրինակ, փարաւանը: Բայց մխւանները, ինչպէս Սերգէյը (Արամը), Իսայեանը, Թումանը, Մենակը, Նիկոլը (Իշխանը) այնպիսի դուքան մը քաչեցին կարսի եւ երկրի կեանքին մէջ, որ թէեւ կէս դար անցած է, բայց անոնց հետքերը չեն ոչնչացած եւ անոնց չաւիղով ցանք կ'ընէ հայութիւնը՝ իր քաղաքական ապագան կերտելու համար:

Անոնք այսպէս կը դատէին.—

— Հայաստանեալը Քո՛ղ սիրէ եկեղեցին: Մենք ատոր դէմ չենք եւ պարտաւոր ենք պաշտպանել այդ հիմնարկութիւնը, քանի որ մեր ազգին են հաւատացեալները: Բայց այդ չի նշանակեր, որ ազգը պէտք է մտնէ վեղարաւորներու փէշերուն տակ եւ իր ամէնը սայ անոնց ձեռքը: Լերան հովիւը աւելի հաւատացեալ է քան ամէն օր Աւետարան կարդացող վարդապետը: Գաչաոնի բերումով սուինը ձեռին գինուորը, որ մեզ կը սպաննէ, աւելի սրտցաւ հայ է, քան Բենիկները (վարդապետ), Մեսրոպները (եպիսկոպոս), որ գիտնականի հռչակ ունի եւ կամ Աչըգեանները, որ եկեղեցիի պետ կը համարուին: Ատոնք պաշտօնեաներ եւ ծխականատէրեր են, որոնք հոն են՝ ուր շատ հաց կամ շատ պատիւ կը սպասեն: Ռուսը կրնայ տալ աւելին, եւ անոնք անոր հետ են ու կը լինեն: Ղեկը միայն ժողովրդական ներկայացուցչութեան պէտք է վստահիլ:

Այս մտքերը զարմանքով ու վերապահութեամբ կը լսէր կարսի ժողովուրդը: Բայց ան դարձաւ անվերապահ, երբ եկեղեցական կալուածներու գրաւման գործողութիւնը եղաւ, երբ այս «անաստուածները» իրենց կուրծքերը պատնէշ դարձուցին կոզակներու սուիններուն եւ հարկադրեցին կղերականներն իրենց հետ քալել:

Նոյնպէս նորութիւն էր այդ երիտասարդներու վերաբերմունքը դէպի պուրժուա դասը, որ արդէն իր հզօրութեան գագաթնակէտին հասնելու վրայ էր եւ իր ազգային կերպարանքը ցոյց տուած էր Շուշիի, Բագուի եւ Թիֆլիսի մէջ:

— Ճիշդ է, — կ'ըսէին անոնք, — մեր չրջաններու մէջ դասակարգեր չկան. ամէնքն ալ դիւղացի կամ անոր պէս բանմէն են: Զինթողցիը Ալեքսանդրապոլի մէջ, բաղդատաբար կարսի մէջ դասակարգ չեն, ճանկեր չունին մատներուն, ատամ չունին բերաննին: Զանոնք չեն կրնար ազատել իրենց ազգանուններու «ով» կամ «եւ» ռուսական պոչերը: Բայց դիտցէք, որ վտանգը կայ: Այդպիսինները անպայմանօրէն օր մը մեր դլխուն չարիք պիտի լինին: Մեր մօտ ալ այդպէս էր: Մեր վարդանն ու Նիկոլն ալ մեզ պէս կը դատէին: Կ'ըսէին՝ «փող կը սիրեն դրանք, Քո՛ղ գնան վաստկեն, դուքէ բանի մը պէտք դան»: Անոնց այդ կարծիքը սակայն, սխալ էր: Զհասկցանք որ օձի հաւկիթէն օձ դուրս կու գայ, հաւկիթները չփճացուցին եւ այժմ փոչմանած են: Ուշ է արդէն: Անոնք դասակարգ կազմած, հոգեւորական ու պահպանողական իրենց թեւին տակ առած, ամէն մէկուն մէկ չան «թուլայի փայ» հանած՝ իրենք իրենց ազգի ներկայացուցիչ կը համարեն: Կ'ըսէք. «Մենք երկու թշնամի ունինք՝ Թուրք եւ ռուս բռնակալութիւնները»: Լաւ: Բայց այդ բռնակալութիւնները ուժեղացնողները ատոնք են: Մեր թշնամինե՞րն են, թէ ոչ: Մեր թշնամիներն են, թէկուզ հայ համարուին: Գինին մածունի հետ կը խմէ՞ք: Ի հարկէ, ոչ: Սայլը երկու հակառակ կողմերէն կը լծե՞ք: Ի հարկէ, ոչ: Սայլը իր տեղը պիտի մնայ: Մեր կոմիտէներու մէջ տեղ չունին մարդիկ, որոնց աստուածն է ոսկին:

Այսպէս բարձր ու համարձակ կը խօսէին եւ, վերջ ի վերջոյ, Երեւանդ Համամճեանը կարսի մէջ, Վահան Զաքլաթեանը Ալեքսանդրապոլի մէջ չէզոքացուեցան եւ ստպասրէզէն քշուեցան:

Նորեկները երկրի գործունէութեան մասին ալ իւրայատուկ մտածելակերպ ունէին։

— Անկասկած, պէտք է ուժովցնել Սասունը։ Բայց ան կ'ուժովնայ որակով ու զէնքով եւ ոչ թէ զոհաբերողներու քանակով, որոնցմո՛վ ան հարուստ է արդէն։ Կատարելագործուած զէնքերը պէտք է ուղարկել ոչ թէ մաս-մաս, բազմաթիւ վտանգներով, այլ զանգուածով եւ մէկ վտանգով։

Այս տեսակէտները հիմնական վերաքննութիւն էին ցարդ եղած գործելակերպին։

— Հոն, երկրի մէջ, — կը չարունակէին, — քաջն ու կուռողը՝ չատ, զէնքն ու պատրաստուած ոյժերը՝ պակաս։ Արդ՝ Քո՛ղ Երկիր երթան բժիշկն ու ուսուցմնականը, ապան ու ներքասպան եւ կռուի արհեստին մասնագէտը։

Այսպէս կ'ըսէին Սերգէյը եւ իրեն հետ եկածները՝ իրենց առողջ բնազդներով, բայց իրենցմէ ե՛ւ ոչ մէկը դեռ չէր լրացներ այդ յատկութիւնները։ Այդ պատճառով Իսալանը արագօրէն կ'ուզէր մասնագէտ դառնալ ամբակոծութեան, որու պատրաստութիւններուն ան, ասա՛ղ, զոհ պիտի դնար։

* * *

Կարս եկած Շուչուայ երիտասարդներէն ե՛ւ ոչ մէկը նախապէս կը ճանչնայի։ Անոնցմէ միայն Թումանին հանդիպած էի չատ տարօրինակ պայմաններու մէջ, 1901ին թէ 1902ին։

Անդրկովկասի եւ Կովկասի բոլոր տեսակի ղօրքերը ռազմափորձի էին ենթած իրքական սահմաններուն վրայ։ Չէինք պիտեր, թէ կո՞ւ պիտի լինէր, թէ պարզ ռազմափորձ մըն էր բոլոր բանակներուն համար։ Ալեքսանդրապոլ–Կարս–Սարըղամիշ–Արտահան տարածութիւնը ճերմակ վրաններով էր ծածկուած։ Ձիեր կը խրխնջային, կառքեր անվերջ չարաններով ծուլօրէն կը չարժէին եւ զինուորներ՝ մեղրաճանճերու նման կը վխտային։ Իսկ Գուլիդոնը դարձած էր վայր մը, ուր ասեղ ձգէիր՝ գետին չէր իյնար։ Բոլորի բերանն էր «փոխարքան

կու գայ» և, երբ ան հասնի Թիֆլիսէն, ամէն բան կը սկսուի։ Ի՞նչ կը սկսուի, այդ մեր գիտնալիքը չէր։ Գիտէին մեծերը միայն։

Մենք վրանի մը տակ հինգ հոգի էինք։ Նախապէս աքլոր էինք դարձած, որովհետեւ առաուաւեղն 10 օրէն «ռուսական յաղթական բանակի սպանները» պիտի դառնայինք։ Զեւական քննութիւն մը մնացեր էր միայն, զոր վստահ էինք անցընել յաջողութեամբ։

Մեզմէ միայն կացն էր, որ այդ երջանիկ օրին չէր սպասեր, քէեւ ան բոլորէս աւելի ընդունակն էր եւ պատրաստուածը։ Կացի հայրը աղամանդավաճառ մըն էր, որուն խանութը կը գտնուէր Թիֆլիսի Գոլովինակի Պրոսպէկտի վրայ, փոխարքայի պալատին մօտ։ Անոր յաճախորդներէն էին փոխարքան եւ մանաւանդ անոր դքսուհին։ Մեր ընկեր կացը կրծքին կը կրէր Օտեսայի համալսարանի աւարտման չքանշանը։ Ան նոր վերադարձած էր Գերլինէն, ուր աւարտած էր նաեւ այնտեղի համալսարանը։ Մէկ խօսքով՝ ան մեր բոլորէն աւելի ուսումնական էր, հարուստ եւ ներկայանալի։ Անշուշտ ան բոլորէս աւելի յաջող քննութիւն տուած էր սպայութեան։ Բայց ան հասարակ զինուորութեան մէկ թել կրնար ստանալ միայն եւ չէր կրնար սպայ դառնալ, որովհետեւ ծագումով հրեայ էր։ Ան այդ գիտէր եւ, արդէն մեզ սպայ եւ իրեն զինուոր համարելով, իր հաշուին ամէն տեսակի խմիչք եւ ուտելիքներ կ'առնէր մեզի համար, որպէսզի դռնէ նուազ զգացնենք իրեն իր ծագումը։ Այս արծուաքիթ, բարձրահասակ կացը համակրելի էր, չնայելով իր հալածուած ծագումին։

Մխսը վրացի մըն էր, բայց թէ ի՞նչ էր, չէր ուզեր հասկցնել։ Ան հպարտ էր իր «կնեազ» (իչխան) տիտղոսով եւ կնեազ Թումանով կը կոչուէր։ Հպարտ էր որ Վերխնակ Սպունակի եւ Միխայլովակի Պրոսպէկտի անկիւնին մօտ ուներէր սեփական թատրոն, իսկ Մցխէթի մէջ ալ՝ չքեղ պալատ մը։ Ան կը սպասէր անհամբեր այն օրուան, երբ դիպլոմ ստանար արդէն պնած սպայական ոսկեզօծ ուսնոցներով եւ բաւարարեր նշանով, որ չատ յարգի էր զինուորականներու

մօտ։ «Դատախազ» կարող էր դառնալ, առանց ճակատի վըտանգին ենթարկելու ինքզինքը։ Սպայ կը լինէր՝ առանց կռուի տաղտուկին։ Գարկեչտ մարդ էր, եւ խիստ հիւրասէր։

Երրորդը պտարիւն ռուս մըն էր, աւելի ճիշդը՝ ուկրայնացի՝ Ռուդենկօ անունով։ Ան «Սեւ հարիւրականներու» ազդեցութեան տակ էր։ Ան ալ համալսարանաւարտի նշան ունէր եւ արդէն ինքն իրեն անյաղթելի ռուսական բանակի հրամանատար կը պատկերացնէր։ Թէեւ անոր հետաքրքրութիւնը այլ տեղ էր, բայց կ'ուզէր կռնապ Թումանովի Մըխէթի պալատին մէջ նորէն եւ նորէն հիւրասիրուիլ, իսկ «Ժիդ» (Եահուտի) կացին հետ ան չարունակ առեւտրական գործերու մասին կը խօսէր եւ անոր հիւրասիրած պէս-պէս խմիչքներուն համը կ'ուզէր հասկնալ։

Մնացած երկուքէն մէկը ես էի, միւսը՝ իմ ճեմարանական ընկերս՝ Արտաշէս Սիւտճեանը։ Թէեւ մենք համալսարանաւարտի նշաններ չունէինք, բայց վստահ էինք, որ մենք ալ սպայի ուսադիրներ չուտով պիտի կրէինք, որքան ալ մեր ռուսերէնը սահուն չէինէր անոնց պէս եւ մեր երազները նըմանն չէինէին անոնցին։

Ես թիւրիմացութիւն էի ապաղայի այդ սպաներուն մէջ։ Արտաշէսը բանի մը պէտք պիտի գար։ Լաւ ջութակ կը զարնէր, Ռուդենկոն լաւ փող կը փչէր, եւ կը զբաղեցնէին մեզ եւ հարեւան վրաններուն սպաները։

Երբ Ռուդենկոն եւ Արտաշէսը կանգնեցուցին իրենց նըւագը, կացը զարձաւ մեզի եւ ըսաւ.

— Թոյլ տուէք այսօր հրաւիրելու ձեզ, որ մի քիչ ուրախանանք մի չատ համակրելի սպայի ընկերակցութեամբ։ Նրան ես պարտական եմ մի հիւրասիրութիւն։ Անցեալ երեկոյ ես նրա հիւրն էի։

Ռուդենկոն խոկոյն պատասխանեց.

— Ի հարկէ, ի հարկէ...

Կը նախազգար արդէն կացի քանկապին խմիչքներուն համը։

Ես ու Արտաշէսն ալ հետեւեցանք անոր՝ ի հարկէ, ի

Նեւրոպի խումբը

հարկէ» ըսելով, առանց դիտնալու թէ ով էր լինելու կացի հիւրը:

Գաղտագաւար կացը, դատնալով իշխան Թումանովին, որ դեռ «ի հարկէ, ի հարկէ» չէր կանչած, ասելացուց.

— Գուցէ քեզի համար մեծ անակնկալ մը լինի: Այդ համակրելի ապան Թուման Թումանովն է, գուցէ քու սրբանակիցը, թէեւ իրեն Թումանեանց անուանեց:

Իշխան Թումանովը հետաքրքրուեցաւ եւ «կը խնդրեմ, կը խնդրեմ» ըսաւ:

Կացը վրանէն դուրս ինկաւ եւ 20 րոպէէն վերադարձաւ ուղեկցութեամբ ապայի մը:

Նորեկը ապայի նոր-նոր հագուստ ունէր: Կողքէն սուրը կը ճօճար: Միջահասակ էր, երեսը քիչ մը ծաղկաքաղ, աչքերը ժպտուն, աւելի դորովալից քան հրամայական եւ արհամարհոտ, որ յատուկ է ուանոցաւոր ապանեղուն: Բոլորին մօտեցաւ իբր հին ծանօթներու, եւ սեղանին պլուխ նստաւ՝ առանց սեթեւեթի:

Անակնկալի չեկաւ իշխան Թումանովը, քանի որ նորեկը հասց մըն էր, նոյնիսկ մեկնիկ չէր, իսկ ինքը՝ իշխան էր, կաթոլիկ, մինչ միւսը՝ լուսաւորչական:

— Պարոնայք, պարոնայք, թոյլ տուէք մի քանի խօսք ասեմ, — ոտքի ելած՝ ըսաւ Թումենկոն, կոնեակի բաժակը ձեռքին:

Դժուարութեամբ, բայց լռութիւն տիրեց:

— Վեց հոգի ենք հոս, — ըսաւ ան, — առնուազն չորս կրօնք ունինք, երկուսը անորոշ: Առնուազն չորս մայրենի լեզու ունինք, երկուսը այդ ալ չունին: Վեց ծագում ունինք, որոնց մինչ լինելը միայն մեր մայրերը գիտեն: Այս բազմազան տարրերս ահա հաւաքուած ենք իրարու հարազատներ եւ մէկ կերպարանք ենք առած՝ չնորհիւ մեր միակ եւ մեծ հարթենիքին, չնորհիւ մեր կայտռութեան եւ անյաղթելի բանակին: Ներեցէք մեր բանակի կենացը, խմենք անոր ապագայութեան կենացը, որ կ'առաջնորդէ գայն: Ալեւոր հերին ձեզի, պարոն Թուման:

Թումանը, յանկարծակիի եկած, խօսելիք չունէր,

քանի որ ան էր սպայութեան ուսնոցներ կրող միակ անձը։ Ժամացոյցին նայեց։ Ռուդենկոյի ըսածը ազդած էր բոլոր վրայ, մանաւանդ կացի, որ դեղնած պաստառ էր դարձած։ կը վախնային թումանի պատասխանէն, որ կրնար ազէտ մը դառնալ մեր յարկին տակը։

— Ես, — ըսաւ Թումանը, — ընդամէնը հինգ րոպէ ունիմ ձեզ հետ անցկացնելու, ժամադրութիւն ունիմ։ Այո՛, իրաւունք ունի Ռուդենկոն հպարտ լինելու այս մեր միութեան գոյութեան համար, որ աւելի կը սերտանայ այս ճոխ սեղանի եւ արուակներու շնորհիւ, որի համար շնորհակալ եմ ձեզնից։ Դուք, վաղուան առաջնորդները բանակի, կը խմեմ ձեր կեանքը եւ կը ցանկամ, որ դուք ձեզ զգաք ժողովրդի ծառաները եւ ձեր կեանքը չխնայէք նրա երջանկութեան համար։

Ներողութիւն խնդրեց եւ դուրս ինկաւ վրանէն։

Ռուդենկոն, յանկարծ գլխի իյնալով, կանչեց.

— Հասկա՞ք։ Այդ էշ ղարաբաղցին նիհիլիստ է։ Վա՛յ մեր բանակին, որ այդ արմեաշկաներով պիտի առաջնորդուի։

— Հասկացանք, հասկացանք, — ինքն իրմէն ելած պատասխանեց իշխան Թումանովը, — քեզի պէս լկտու ունեցողներն են, որ նիհիլիստներ կը ստեղծեն, իսկ այդ նիհիլիստներն արմատն հանողները՝ Լորիս-Մելիքովներու նման արմեաշկաներն են, որոնցմով դուք կը հպարտանաք։

Այսպէս, երկու Թումանները քանդեցին մեր միութիւնը, եւ մենք բոլորս առանձին առանձին եղանք։

Առաջին անուսկութիւնս Թումանի հետ այդ պայմաններու մէջ եղաւ, առանց իրար ճանչնալու։ Բայց ինծի համար պարզ եղաւ, որ մենք ժողովրդի ծառաներն ենք եւ ոչ աւելին։

Երկու քէ երեք տարի էր անցած, եւ մենք իրարու հետ կտրանցուցած էինք։

1903ի վերջերը, Սերգէյ ըսաւ ինձ.

— Երթանք Թորգոմի մօտ։ Վերադարձած է Սասունէն։ Կ'երթայ Ընդհանուր ժողովին։

Երբ հանդիպեցինք, հասկացայ որ Թորգոմը նոյն Թուման էր։ Ան ալ, ինծի նայելով, ըսաւ.

— Տնաշէնի տղայ, մենք հին ծանօթներ ենք։ Ի՞նչ եղան ընկերները։ Դո՞ւն ալ մեր մէջն ես։ Երբ վերադառնամ, ինձ պտիր, միասին երթանք Սասուն։

— Ես Սասուն գնացող չեմ, ես վան գնացող եմ։ Ընկերներէս լուր չունիմ, բայց վստահ եմ որ, բացի Ռուդենկոյէն, բոլորն էլ քու խօսքերէն յետոյ, տրամադիր են լինելու ժողովրդի քան քէ բռնակալութեան ծառաները։

Թումանը գոհ եղաւ։

Խօսելու շատ ժամանակ չունեցանք, ան մեկնեցաւ, եւ ես այլեւս յաւերժական չտեսայ զայն։

Թորգոմ-Թումանը, ազդութիւնը թողած, կարծէ գործիչ էր գործած եւ անոր մասնակցութիւնը՝ Սասնոյ ապստամբութեան էր։ Անոր պատրաստած մտքերը եղած էին.

— Ազատագրութիւնը, կռիւը կախուած չեն մեր գիտակցութենէ, զոհաբերութենէ, քաջութենէ եւ նիւթի առատութենէ, այլ արհեստ է եւ գիտութիւն, զոր պէտք է սովորիլ։ Առանց այս վերջինին՝ մեռածները ոչինչ են։ Առանց առաջիններուն՝ այս վերջինն ալ անպէտք է։

Այս սկզբունքներու խորացման հետեւանքով է, որ ան կրցաւ իր շուրջը հաւաքել իրմէ փորձառու, անուանի եւ հռչակի տէր մարդիկ եւ կազմակերպել «Մրրիկ» խումբը, մօտ 80 հոգւոյ։ Այդ խումբի մէջ կը մտնէին ռուսական բանակի ենթասպաներ, գինուորներ, ինչպէս Ս. Ալեքսեեւի Ապաշէնը, որ ապստամբութեան գիշերին հետաքրքրութեան մէջ, Ախալքալաքցի Նիկոլը՝ որ շատ փորձանքներ տեսաւ ու մեռաւ, գինուոր Գրիգորը, որ Ալայ բլկին երեսին գտաւ ծանր վիրաւոր վիճակի մէջ. «Շատ, իմ վէրքերը մի՛ կապէ, ես մահը կ'ուզեմ։ Թէ ապրեցնես, ես քեզ կը սպանեմ»։

Այդ խմբի մէջ էին նաեւ Գաֆթառ Աբչակը, որ յետոյ գնաց հռչակեցաւ եւ Պարսկաստանի մէջ պատկ ստացաւ, Գէորգ Աբչակը, որ յետոյ Սեպուհ կնքուեցաւ եւ Հայաստանի զօրավար եղաւ, Կարապետ Տէրտէրեանը, որ Թումանի գրաշակիւրը եղաւ, Մոկացի Գրիգորը, Մոշոցի Աւետիսը, անուշտ Գիւմրեւչանեցի Աւան, Աւաքելը, Սվազցի Մուրատը, որոնք ամէնքն ալ մէկ մէկ պատմական դէմքեր գտրման, եւ ուրիշներ, որոնք անհնարին չանցան։

Ասոնք բոլորն ալ Թորգոմ-Թումանի առաջնորդութեամբ անվնաս հասան Սասուն եւ անոր պատկերի մէջ դէր խաղացին։ Եւ այս բոլորը կատարուեցաւ Միհակի չնորհիւ, որ Թորգոմի հետ

պայմանաւորուած՝ անդիմադրելի անցած էր Երկիր եւ ճչգած «Մրրիկ» խումբի համբաւին եւ վտանգներուն։

Թորգոմը, Հրայրի պնդումով, կը մտնէ Սասնոյ հրամանատարական կազմի մէջ, բայց կը հարկադրուի երթալ Ընդհանուր ժողովին եւ նոր ոյժով վերադառնալ Վազաբշակին հետ։

✉

Մենակը (Եզդոր Առաքստամեան) Թորգոմի ընկերն էր եւ Շուշիկէն կարճ հնացն էր ինկած։ Ռոստոմի եւ Հրայրի համբաւը կ'երթար։ Իր սկզբունքն էր՝ «Ճանկէն առաջ՝ նախ դուքան ընել, հողը պատրաստել»։

Մենակին ես բնաւ չսիրայ։ Բայց անոր մասին իր մտերիմ ընկերներէն լսած եմ։ Կ'ըսէին, թէ գրական հակումներով եւ համակրելի դէմքով մտաւորական մըն էր։ Անոր չատ մօտիկ էր եղած բանաստեղծ Աւետիք Իսահակեանը, որը անոր ոտանաւոր մըն ալ նուիրած է։

Այս երիտասարդը, չունենալով մանգպտութիւն կամ չհամբերելով իրեն տակի վրայ ընելու պինուր կամ ժողովուրդ, իր վրայ կը վերցնէ ամենապատասխանատու եւ ամենավտանգաւոր գործը։ Ան կը մտածէ, եւ Սերգէյը կը հաստատէ, որ Սասնոյ հետ կապուելու եւ այժմը հաղորդելու համար, նախ պէտք է ուսումնասիրել 200-300 քմ. երկարութեամբ ճամբաները, որոնցմէ հանդրուանները, որոյ վայրերու մէջ պաշարներ պատրաստել եւ թշնամիին չարժուձեւը որոշել։ Այդ բոլորի իրագործման համար ոչ գինք պէտք էր եւ ոչ ալ արիւնէ մէկ ուրիշ բան, այլ միայն աչքթողութիւն եւ զգուշութիւն։ Եւ ան ծղուած կ'անցնի Բասէնի եւ Խնուսի չրջաններէն, իբր գիւղացի՝ քանի մը անգամ Սասուն կը հասնի եւ կատարեալ «վալոզ» կը դառնայ։ Ան ցուցմունքներ կու տայ «Մրրիկ» խումբին եւ խումբը անվտանգ Սասուն կը հասնի։

Մենակի մէկ ոտքը Բասէն էր, միւսը՝ կարս ու Ալեքսանդրապոլ։ Այս ոտքերէն, բայց ամենէն դժուարին գործին մէջ ան կը ստանձնէ Նեւրուզ խումբին օգնութեան հասնելու առաքելութիւնը։

Անոր մահուան լուրը երկնակէզ կը ճնշէր Սերգէյը։ Նախ՝ այն պատճառով որ ձախցած էր Բասէնի վրայով գինեալ խումբերու տրչուրը եւ երկրորդ՝ այն պատճառով, որ իր յոյսի եւ հաւատի երիտասարդ ընկերը՝ Մենակը ստանձնած էր եւ Նիկոլէն ալ (Իչխանէն) լաւ չէր։

✉

Շուշիկի Իսայեանը, երբ ես կարս հասայ, արդէն ապանեցած էր։ Եւ ես զայն բնաւ չտեսայ։ Կարսը սուգի մէջ էր, կը յիշէր զայն եւ անոր ըրած գործերը ու կ'ըսէր յաճախ. «Քիչ Իսայեանը ողջ լինէր, այդ գործի եւլը այլ կը լինէր»։

Սերգէյը, որ անոր մտերիմ ընկերն էր, առանց զգացուելու չէր կրնար յիշել զայն.

«Թո՛ղ մենք մեռնէինք, Իսայեանը մնար, — կ'ըսէր ան, — չգիտես քէ ի՛նչ կորուստ ունեցանք։ Նա որ ողջ լինէր, Բասէնի մեր խումբերը տեղ պիտի հասնէին։ Նա որ ողջ լինէր, կարսի եւ Սասունի վիճակը ուրիշ կը լինէր։ Ինծի եւ ընկերներիս ոգի տուողը նա էր»։

Թէեւս այս գնահատումները մեռնողի հանդէն զգացմունքի չափազանցութիւններ էին։ Բայց անկասկածելի պէտք է համարել, որ Կարսի մէջ ան մեծ դեր խաղացած էր եւ իրեն հետ եկած ընկերներուն մէջ հեղինակութիւն էր։ Անոր նշանաբաններէն մէկն էր, որ ինչպէս յետոյ հասկցայ, վարքագիծն էր նաեւ Նիկոլ Դումանի.— «Երբ անհետաստ ոյժի դէմ ես պայքարում, պէտք չէ սովորական եւ հաւատար զէնքով պայքարես։ Ընարիր մի զէնք, որ հակառակորդիդ յանկարծակիի բերես։ Եւ եթէ չունես այդ զէնքը, պէտք է հնարես»։

Իսայեանը այդ զէնքը հնարելու աշխատանքին լծուած էր կարս քաղաքին մէջ։ Ռումբեր կը պատրաստէր։ Գործարան ալ փոքր-ագի եւ չաքարի անզդոյշ խառնելէն պայթեր էին ռումբերը եւ ինքն ու իր ընկերները տեղն ու տեղը ապանեցուեր էին։

Իր հետ եկած ընկերներէն մէկը Վարդան Տօնոյեանն էր, կարնեցի, որ Շահոր Զէյնէդարեանի ալ բարեկամն էր եւ կարճ գործու սիւներէն մէկը։ Միւսը՝ Գօգոս Գօգոսեանն էր, զոր տեսած էի Էջմիածնի ձեմարանի մէջ, իբր աշակերտ։ Այդ երիտասարդ երիտասարդը բառամած էր՝ գիտ եւս կոկոն, ծաղիկ չդարձած։ Զորրորդը՝ Շովհաննէս Նահիկեանն էր, որու մասին կ'ըսէին. «Միմերիկան ալ, բայց դրամէն, իր արիւնը տուեր»։ Վերջապէս, հինգերորդ գոհը Ռոստոմցի Սարգիսն էր։

Այդպիսով՝ հինգ տարբեր տեղերէ հինգ չահիք-ջիւանի երիտասարդներ գոհ գացին փորձի մը, որմէ կարելի պիտի ըլլար խուսափիլ, եթէ անոնց մէջ գոնէ մէկը մասնագէտ լի-

նէր: Ասիկա Թող դաս լինի, որ կամքէն, բազձանքէն աւելի անհրաժեշտ է պիտութեան հմտութիւնը: Թէեւ այժմ այդ դասը կը հասկնամ, բայց նոյն սխալը ես ըրած եմ ժամանակին:

* * *

Սերդէյի ընկերները, որ Շուշիէն եկած էին, մէկ մէկ կը սպաննուէին, կամ կը մեկնէին Երկիր: Ան ինքն էր ճամբու դնողը եւ այդ կը ճնշէր զինքը, որովհետեւ ինքը մնացած էր եւ անոնց չէր հետեւած:

Կարսի Կ. Կոմիտէն անոր կ'ըսէր.-

«Կարսն ալ Երկիր է: Երկիր կ'ըսեն ու կ'երթան. Թող գնան, Թող բոլորը գնան: Բայց դուս այլասեռի գործիչն ես: Գործ չէ՞ մէկէ մարդիկ ընտրելը, պատրաստելը եւ Երկիր ճամբելը: Կո՞ւ կ'ուզես: Կուր չէ՞ մէկէ դէմ կենալ ուսանողներուն, որոնք կ'ուզեն, որ մենք մեր կրօնը փոխենք եւ ծուռ խաչին հետեւինք: Ահա մեր եկեղեցիները, վանքերը փակած են, անոնց կալուածները խլած են եւ մեզ ալ խեղդել կ'ուզեն այդ սոխերը (ռուսերը):

Սերդէյը, իր տարիքէն մէկ ինկած, գործի վրայ էր: Կարծես Բիւզանդիոնի եւ Անիի, Լուսաւորչականի եւ Օրթոդոքսի կռիւը վերսկսած էր: Կաթոլիկ, բազդատական եւ լուսաւորչական այլեւս չկար, բոլոր հայերը մէկ ամբ էին դարձած: Դեղագործ Գէօսէեանը, որ կարծեմ կաթոլիկ մըն էր, կարսի բերդին վրայ ծածանող ռուս դրօշակը գիշերուան մութին վար առած էր եւ անոր տուքի դրօշակ մը տեղն էր բարձրացուցած: Կողջ մէկ չուն էր սպաննուած, գլխուն ռուս քահանայի մը կամիլաւկան (ռուս քահանայի գլխարկ) էր անցկացուած եւ կամուրջի վրայ յուշադրուած: Քրը ցերեկով դանակները կը խրուէին յայտնագործուած լրտեսներու կողերը, որոնք կորուած հասկերու պէս տուխկ փուխկ գետին կը գլորուէին: Երբ կը լսէր տարճանակի ֆիսկոց, գիտէր որ ռուս ոստիկան մը իր հոգին կ'աւանդէր:

Աշխատելին, երբ անցնէիր մեծ փողոցով եւ ռուս հանգապետի դրանը դատարկ պատգաղ մը տեսնէիր եւ դռգռաղի վրայ սեւ չրջանակով նամակ մը մեխուած, գիտէիր որ մէջը գրուած էր կարմիր մելանով. «Ամէն ինչ տուէք եւ մեզ խաբեցիք: Զեզմէ խարուողներու վերջին մխիթարութիւնը՝ աղօթելու իրաւունքն ալ խլելը ձեզի մեծ պատիւ չէ: Երբ տասնջբը չառնուի, Թող այս դատգաղը ձեզ նուէր լինի՝ առանց կատակի»:

Ազգային ներքին կեանքին մէջ կը տիրապետէր նման բուռն մտայնութիւն մը, որ կարելի է ամփոփել հետեւեալ կերպով.—

«Ո՞ւր է մեր կաթողիկոսը, որ մեր Հայրիկին ենք դարձուցեր: Ո՞ւր են մեր եպիսկոպոսները, վարդապետները, ազգասէրները, որոնց ձեռքը կը համբուրենք: Կուլ է, պայքար է, Թո՛ղ գործի ելլեն: Երբ իրենք իրենց կալանաւոր կը զգան, Թո՛ղ ասկէ առաջ եղածին նման՝ Ազոռը փոխադրեն ուր որ կ'ուզեն, միայն Թէ Թող երթան առանց գիջումի: Երբ կը սպասեն, որ մենք մեռնինք եւ ազատութեան պէս իրենք մեր Թաղումին գան, կը սխալին: Առանց իրենց Թաղումին՝ հայութեան մեռնել չկայ: Երբ կը սպասեն հարցնելի ճաշը բանալուն, որ գլուխը անցնին, կը սխալին. այդ ժամանակ ալ իրենց պէտքը չկայ»:

Պայքարը կ'ընդարձակուի, կը հասնի Գիւմրի, ուր «Պատուական Վաղոն» եւ Թորոսով Աւետիքը (Խահակեանը) կարսի օրինակով կրակը կը փչեն եւ բոց կը դարձնեն եւ ծուխը կը հասնի Թիֆլիս քաղաքը: Մեծանուն, դերք ունեցող մարդիկ կու գան ըսելու.—

— Ծօ, գժուե՞լ էք, ռուսի դրօշակը բերդէն վար կ'առնէք, սուտի դրօշակ կը կախէք, սասկած չեն գլխուն ռուսի վեղար կը հագցնէք, պետութեան հաւատարիմները մէկ մէկ կը սպաննէք: Բա որ հրաման լինի այդ բերդին զօրքին մեզ մեծով պզտիկով արէն անցկացրել, ձեր վիճակը ի՞նչ կը լինի:

Կարսն ու Գիւմրին կը պատասխանեն.—

— Ալ բաւ է խաղան մեր հոգուն հետ: Մենք կոյրեր չենք եւ ամէն օր կը տեսնինք, որ երկու կորպուս զօրք, 1000է ա-

ւելի քնդանօթ ուղղուած են մեր վրայ: Մեր վերջը պիտի՛նք, որ անպատիւ պիտի սպրի՛նք: Եթէ դուք հայ էք, դնացէք Թիֆլիս ու Պետերբուրգ եւ այդ ամէնը տեղն ու տեղը այնտեղ հասկացուցէք: Այստեղ խօսելիք չունի՛ք:

Ճայտնի է, որ ողջ հայութիւնը ասկէ ետք ոտքի կանգնեցաւ, էջմիածինն ալ յետնապահ դարձաւ եւ, վերջ ի վերջոյ, պիլուսը եղաւ Ռուսիոյ կողմէ ու եկեղեցական իրաւունքները վերականգնուեցան, որոշ սահմանափակումներով:

Կէս յաղթութեան, հարանիքի օրեր էին: Կարսի ու Ալեքսանդրապոլի կեդր. կոմիտէները եւ անոնց գործիչները՝ Սերգէյը, Նիկոլը (Աղաբեկեան), Վազոն, Աւոն (Խահակեան), Ճակոբը (Զիլինգարեան) եւ մանաւանդ այն կաթոլիկ հայը, որուն անունն իսկ յանցաւորաբար կը չփոթեմ (Գէորգեա՞ն), կը բացակայէին ուրախութեան առղանիներէն: Մինչդեռ անոնք էին, որ ծուխ ելլելուն սկսեցին եւ հայութիւնը մէկտեղ բերին. անոնք էին, որ ռուսական քնդանօթներն ու զօրքերը արհամարհեցին եւ այդ օրուան հարսանեկան օրերը բերին:

Հարիսայի գլուխը նստած էր Երեմեան Հայրիկը: Ըստ աստիճանի, կուսակիցները կարգով էին եւ ամէն նահանգէ ու գաւառէ հրաւիրեալ հիւրերը կնցած էին՝ գլուխները պատռտուտ: Շատերը անոնցմէ քանի մը օր առաջ միայն, հրապարակէն քաշուած, կ'ըսէին.

— Ա՛ռ ի՞նչ փորձանք էր մեր գլխին՝ բերին այս գիժերը:

Այդպիսիք այժմ երջանիկ կը ժպտէին եւ ամէնէն չատախօսները դարձած էին.

— Այսպէս արնցի, այնպէս արնցի. թէ դուքերնատորի (նահանգապետի) երեսին չդուռայի, Աստուած վկայ, գործ գլուխ չպիտի գար...

Այդ նոյն ոճով կը խօսէին էջմիածնի եպիսկոպոսները:

— Մեր միաբանութեան, ժողովրդի միաւորութիւնը, բարեխնամ կառավարութեան իմաստութիւնը...

Իսկ Սուքիաս եպիսկոպոսը, ճերմակ մօրուքը կուրծքին, բերանը չուր առած, ալիշ ալիշ կը լայր եւ լուռ կը նայէր: Հայոց Հայրիկն էր խօսողը. ան սովորական անապատմարդ չէր, գիտէր՝ ի՛նչ կ'ըսէր.

— Էյ, ըշտը մեր ազգ տարօրինակ եւ հաւատարիմ ազգ է: Սուքիաս արքեպիսկոպոս կը լռէ, բայց ան նեղութեան մէջ ընկաւ, այդ տարիքին յոգնեցաւ: Ձեր կատքէն քանդած էր մեր զարմանալի ժողովուրդ եւ ինք լծուած. երեւանէն մինչ այստեղ ոտքով եկան հազար հազարով: Էհ, աս ալ կ'ըլլի, ես ալ այդպէս պնացի մինչեւ Ալեքսանդրապոլ: Գոհանամք Աստուծոյ, շատ մարդ չսպաննուեց: Անոնք մեզի հետ չեն, ոչ ալ անոնք, որ բացակայ են: Ինչ ալ որ լինին, անոնք իմ հարազատ զաւակներն են: Մի հոգոց ըսենք:

Բացականչէն ոմանք սպաննուած էին: Հոգոցը լսեցին եւ հանգիստ քնացան: Ոմանք ճամբորդութեան մէջ էին չքաղխմբով, չողչողուն կոզակի սրերը անոնց պահապան: Սերբերի անկիւնաներուն մէջ փսեցան: Անոնց մէջն էր եւ՛ այն կաթոլիկը: Իսկ մեծ մասը ոսկիներ ծախեց, կեղծ անցագիր ճարեց եւ նոր աշխարհ եկածի նման իր կեանքը շարունակեց:

✉

Այդ օրերուն, Շուշիէն եկած էր կարճլիկ, չղուտ իշխանը, որ Սերգէյի աշակերտն էր: Իշխանը, իրեն համար հետաքինասիրութիւն եղող Սերգէյի ձեռնարկներուն ոյժ կու տար կէս կամովին, կէս թաւխրի համար:

— Սերգէ՛յ, ամէն բան որ վերջացաւ, գնդ մի բան ասեմ: Աւելորդ չէ որ ասում են, թէ «սար ու ձոր՝ սէրտէրի փոր»: Արժէ՞ր արդեօք որ մեր բուն գործը թողած՝ այդ սէրտէրներն գործի մէջ ընկնէինք:

Սերգէյը գարմացաւ իշխանի տարակուսանքներուն վրայ: Իշխանը սկսաւ բացատրութիւններ տալ, ինչ որ հետաքրքրական է իր ապագայի վարքագիծը հասկնալու համար:

— Գայքերը վերջացած է համարեա՛ւմ մեր յաղթութեամբ: Բայց ես վերջացած չեմ համարում: Այսպէս եմ մտածում, որովհետեւ պայքարի տաք ժամանակ իսկ, դուցէ նկատելով իմ ոչեւորութեան պակասը, մի վարդապետ եւ

մի տէրտէր ինձ հարցնում էին. «Եթէ չյաջողինք կալուածները յետ առնել, ի՞նչպէս պիտի պահուին մեր հիմնարկները, ի՞նչպէս պիտի ապահովուի մեր կեանքը: Ճի՞շդ է արդեօք, որ կառավարութիւնը, կալուածները գրաւելէ յետոյ, որոշում ունի բոլոր հայ հիմնարկները իր հաշուին պահել եւ բոլոր հայ հոգեւորականներին, ըստ իրենց աստիճանի, ռոճիկ կապել, կաթողիկոսին՝ փոխարքայի չափ, եպիսկոպոսին՝ նահանգապետի չափ, իսկ քահանային՝ պրիստաւի չափ»: Տեսնէիր, թէ ինչպէ՞ս այդ հարցումների թիկունքում նրանք պոհունակութիւն եւ երջանկութիւն էին զգում...

Այդ ժամանակ ներս մտած էին Բզնունին, պետական դէմքերը գլխուն, եւ Նորհատեանը:

— Ծօ, ադ չուն չան որդի հոգեւորականները ովքե՞ր էին: Մենք կը կռուինք իրենց համար, իսկ նրանք, տե՛ս, ինչե՛ր էին երազում: Դաւաճաննե՛ր...

— Իսկանը այն չէ, թէ ովքե՞ր էին այդ դաւաճանները: Մէկ հատ աւելի, մէկ հատ պակաս՝ մէկ հաշիւ է: Ըստ իս՝ հարցը աւելի լուրջ է քան դաւաճանը եւ հարազատը ճշդոբոշելը: Ես մի պինուորացու եմ միայն, դուք էք դեկավարը: Բայց ես էլ կարծիք ունիմ: Կռիւը սխալ կողմից սկսեցինք, եւ ձեռք բերուած արդիւնքը կարող է ջուրը ընկնիլ: Այդ պատճառով գործը վերջացած չեմ համարում: Նախ, մենք եւ ժողովուրդը իրաւացի կերպով ազգի ժառանգութիւնն ենք համարում բոլոր ազգային հիմնարկները, հաստատութիւնները, նախնիքներից մնացած իրաւունքները, մէջն առնելով եւ եկեղեցական դասը: Եւ դրա համար ազգը իրր մի անձ ոտքի կանգնեց եւ իրր թէ յաղթեց: Ինքնախաբէութեան մէջ ենք: Այդ ժառանգութեան իրաւական տէրը մեր ժողովուրդը չէ, այլ կաթողիկոսն է: Բայց երբ կաթողիկոսարանին կից չկայ ազգընտիր վարչութիւն, այլ կայ միայն եկեղեցականների կամքը, եւ նրանք էլ հաստատ համոզում ունին որ ազգը մի կիսան կով եւ հեծնելիք էշ է իրենց համար, եկեղեցին, հոգեւոր իշխանութիւնն է ազգի անձնաւորումը: Միւս կողմից՝ երբ հոգեւորական դասը, Ճիսուսի Աւետարանը մի կողմ դրած, մի փոր հաց ճարելու համար

ծառայելը արհեստ է դարձրած, երբ այդ դասը կարդացած, արածի իմաստը առանց հասկանալու, իրր մի ծէս է կրկնում, այս խեզճ ու կրակներից ի՞նչ բան էք սպասում: Սերգէյ՝ քո քայլի տակի խօսքերը քեզ դարձնեմ: Ասում էիր. «Մեռելը, որ գետինն է մնացել, տէրտէր մի՛ կանչէ. երբ դրամ կ՝ուզէ, մի՛ թողնէ որ Աւետարան կարդայ: Դո՛ւ կարդա Աւետարանը եւ քո մեռելը դու թաղիր: Նա, որ դրամդ առնելուց յետոյ է Աւետարանը կարդում, արտասուքը աչքերին քարող է կարդում, բնաւ մի՛ հաւատար. քո մեռելդ ժխտնք ճամբել կ՝ուզէ: Նորից դրամ տուր, որ արցունքները կտրէ»: Ահա այս դասին է, որ այնքա՜ն վտանգներով ձեռք բերուած մեր ազգային իրաւունքներն էք վստահում: Աչքդ վրայից հեռացուր, կա՛մ պիտի ծախեն, կամ պիտի վատնեն: Բռունցքդ դրպանդ դիր, անպատճառ ուսած խոստացած գուբերնատորի ռոճիկը պիտի գերադասեն:

Սերգէյին դառն եկաւ իր աշակերտին ըմբռնողութիւնը: «Երկար արեցիր, երես տուին, աստառը կ՝ուզես», ըսելով ուզեց լռեցնել: Բայց Նորհատեանը, որ տեսած էր Իչխանը, բայց չէր խօսած հետը, զարմացած ըսաւ.

— Ինչո՞ւ չես Թողնում, որ այս տղան խօսքը վերջացընէ: Ես կարծում էի, որ այս լսկոտը հայդուկ վինուոր խակ լինելու անարժան է: Բայց դուրս է գալիս, որ ան ամէնքից խելօք մարդն է: Ո՞ւր ես դու սովորած:

— Բեխի աղբիւրը, — չոր աչքերով պատասխանեց Իչխանը:

— Տղան ճիշդ է ասում: Երկու օր չէ անցած, որ իրենց չալվարները կը մունաղուէին: Երբ հեռագիր կ՝առնեն Պետերբուրգից, Թիֆլիսից, թէ ամէն ինչ լաւ է գնում եւ ոչ մի վախ չկայ, չուն ու չնկալը ժողովուած են էջմիածին եւ հարիսան կ՝ուտեն, վրան ալ չաքար, իսկ մենք այստեղ, ծակէ ծակ մտած, Սիբիրի ո՞ր անկիւնը քշուելու մասին կը մտածենք: Տղան ճիշդ է ասում:

Սերգէյը իր ներսը կը փոթորկուէր, բայց արտաքնապէս հանդարտ կը ձեւանար: Բացականչեց վիրաւորուած.

— Կարծես թէ մեծ պիւտ էք արած: Այս բոլորը պիտակ-

ցելով է որ նախաձեռնութիւնը առինք: Մէկ մէկ դպալ էլ որ ձեր ձեռքը դրուէր, այդպէս պիտի չխօսէիք: Արջը, որ պատկեցուցինք, նրա կաշին դրղելը դժուար բան չէ: Աւելի լաւ է մեր գործի մասին մտածենք:

Այդ օրերուն ես բացակայ էի Կովկասէն: Երբ այդ դէպքերէն ու բասէնի կռիւէն անմիջապէս յետոյ գացի կարս, Սերգէյը, ծանօթացնելու համար զիս մեռածներու եւ ողջ մնացածներու բնութագծերուն, պատմեց ինձ վերեւի խօսակցութիւնը: Իսկ Նորհատեանը համեմով անուշցուց:

Ճետոյ, երբ գործի մէջ տեսայ Իշխանին, տեսայ թէ որքա՛ն հարազատ էին ինծի պատմածները: Իշխանը հետեւողական կերպով կ'երթար այն ուղիով, որ Սերգէյը նշմարած էր իր ընկեր–աշակերտի մէջ եւ որ պիտի յանգէր Աղթամարի մաքրագործման:

* * *

Աչուղ Ֆարհատի հնարած երգերը եւ եղանակները մտքնախացուցած էին մեր ժողովրդական զանգուածները: «Ոսկեզօծ բաշլիկներով»ը, «Լուսիցն չկար»ը, «Կռուեցէք տղերք»ը եւ նման երգերը, որոնք կ'երգուին մինչեւ այսօր, բայց յօրանջելով, այն օրերուն դէպի պատերազմ կը մղէին ժողովրդային զանգուածները: Եւ ամէն կողմէ ինքնաբերաբար կռուի թեկնածուներ կ'ուղղուէին դէպի Երկիր, զոր իբրեւ այդպիսին, կը համարէին Բրջաց ձեռքը գտնուող Հայաստանը:

Թեկնածուները շատ էին: Կարելի էր բանակներ կազմել: Բայց ո՛չ քաղաքական, ոչ ալ նիւթական հնարաւորութիւնները Բոյլատու էին այդ ընելու: Կ'ընտրուէին միայն փորձըւածները, զինուորական արուեստին ծանօթները, ուսումառածները, ընտիրները եւ կը ճամբուէին սահմանին մօտիկ վայրերը՝ Բասէն, Թախթ: Անոնց մէջն էր Շուշեցի Իշխանը (Նիկոլ), որ թէեւ կարճլիկ ու նիհար, բայց դիմացկուն եւ առողջ երիտասարդ մըն էր: Ան մտած էր Նեւրուզի հետեւակ հարթևրնակին մէջ, իբրեւ պարզ զինուոր:

Ընդհանրացած եւ սխալ համոզում մը կայացած է Նեւրուզի հետեւակ եւ Խանի հեծեալ խումբերու մասին: Անոնք կազմուած չէին սահմանային արշաւանքներու կամ ցուցական վրիժառու նպատակներու համար, ինչպէս Խանասորինը կամ հետագային Քոռուն Մոսունի արշաւախումբերը: Նեւրուզի եւ Խանի երկու միացած խումբերու նպատակները ճշդորոշուած էին հետեւեալ կերպով.—

ա) Պարենաւորել երկու խումբերը առատ պաշարով (անոնց միացեալ թիւը կը հասնէր 150ի) եւ այդ պաշարը հասցնել Սասուն՝ անոր պէտքերուն համար:

բ) Խումբերը լեցնել անձերով, որոնք երկիր իյնալով՝ կարող են դառնալ տեղական զինուորական ղեկավարներ, իսկ մնացածները ետ վերադարձնել, եթէ առնուազն միայն 'ղէնք բռնողներ էին:

Լրիւ պատրաստուած խումբերը ճամբայ կ'ելլէին, կարծեմ առանց ճշդած լինելու, թէ ի՛նչ պիտի ընեն, եթէ չուրջ 250 քիլոմեթր կտրելիք ճամբան բռնուած լինի թշնամիէն: Մնա՞լ եւ մինչեւ վերջ կռուի՞լ, թէ՞ յետ նահանջել: Այդ թողնուած է Նեւրուզի եւ Խանի որոշման:

Այս ձեռնարկը Հ. Ը. Դաշնակցութեան առաջին եւ վերջին ամենախոշոր ձեռնարկը եղաւ՝ երկրին չօչափելի ոյժ հասցնելու դիտումով: Անկէ առաջ, 1890 թուականներէն սկսած, բազմաթիւ մանր զինատար խումբեր, 5–10 հոգինոց, անցած էին Երկիր: Անոնք ռուսական Հայաստանէն ուղղակի Ալաշկերտի կամ Բասէնի վրայով կ'երթային Տարօն, Սասուն կամ Ախլաթ: Այդ մանր խումբերը 200–300 քիլոմեթր երկարութեամբ վտանգաւոր ճամբաներու վրայ յաճախ կը նկատուէին զօրքերու եւ աւելի քիւրտ ցեղերու կողմէ, կռուի կը բռնուէին, իրենց տարած ռազմանիւթը կռուի մէջ կը ապաւէին, ոմանք կը բնաջնջուէին, ինչպէս Արաբոյի խումբը, իսկ ոմանք ալ, որ ապահով տեղ կը հասնէին, այնքան նըւազցուցած կը լինէին իրենց տարած ռազմանիւթերը, որ առակի համաձայն՝ Երկրի պէտքերուն համար «չէքի սուրմայի խակ չէր բաւեր»:

Այս անպատեհութեանց առաջքն առնելու համար, քա-

նիցս ձեռնարկուած էր 30–50 հոգինոց խումբեր ճամբել։ Ասոնց առաւելութիւնն այն էր, որ ճանապարհի քիւրտերը պիտի չհամարձակէին կտրել առաջները առանց զօրքի աջակցութեան, եւ այդ խումբերը կրնային հասցնել չօշափելի քանակութեամբ ռազմանիւթ։ Բայց այդ խումբերու թերութիւնն այն էր, որ անխուսափելիօրէն կը նկատուէին սահմանապահներու, հովիւներու, քիւրտ ցեղերու կողմէ՝ որոնք կը հետեւէին անոնց եւ զօրքին լուր կու տային։ Եւ անհաւասար կռիւը անխուսափելի կը դառնար։

Այս կռիւներէն ամենէն դժուարինը, ամենէն երկարը, ամենէն արիւնալին եւ փայլունը պէտք է համարել Ճարտասրի տարած կռիւը, որ յայտնի է Ջաթաւինի, Ջրաղացի եւ այլ անուններով եւ զոր մինչեւ այսօր կ'երգեն հայերը եւ քիւրտերը «Ախաքել, Մուշեղ», «Ջաթաւին», «Թոռունէ, վայ Լըմընէ» եւ այլ անուններով։

Շուրջ 200 քիլոմեթր ճանապարհը, Ալաչկերտէն մինչեւ Նեմրութ, ցերեկը կռուելով, երեկոյեան ճանապարհը պատռելով իրենց առաջը բռնող Քչնամիներէն, գիշերը կռուով առաջանալով ցերեկը նստելով եւ ամբողջ օրը կռուելով, խակ Ջաթաւինի մէջ, հրդեհուած խանձերու մէջ իյնալով՝ վեցերորդ օրը խումբի մնացորդը կը հասնի Նեմրութ, ապաստած իր բերած ամբողջ ռազմանիւթը եւ կորցուցած իր անդամներուն մեծ մասը։

Եթէ հերոսական էին այդ խումբին կռիւները, բայց նպատակին չէին հասած։ Նման մեծ խումբերէն բացառութիւն կազմած էր Թումանի հեծեալ խումբը, որ ողջ եւ առողջ ու ամբողջ պաշարով հասած էր Սասուն։

Նեւրուզի եւ Ջանի 150նոց զինեալ խումբերուն նպատակը նոյնն էր, ինչ որ Թումանինը եւ Ճարտարերինը, միայն աւելի կատարեալ պատրաստուած, եւ քանակով 5 անգամ աւելի։ Բայց անոնց վիճակուած էր աւելի դառն ճակատագիր, քան Ջաթաւինի հերոսներուն։

Անշուշտ, ուսուցերէն աննկատ չէր կրնար մնալ սահմաններուն վրայ այսպիսի մեծ խումբի մը պատրաստութիւնը եւ շարժումները։ Թուս իշխանաւորները դոնէ ենթադրութիւն-

ներ պիտի ընէին։ Աննկատ պիտի չմնար եւ քուրքերուն կողմէ, որոնք իրենց լրտեսները միշտ ունեցած են սահմանամերձ վայրերու մէջ։ Ասկէ զատ, այդ թուականներուն ուսուցքուրք բարեկամութիւնը աւելի սերտ էր եւ երկուսի հակակրութիւնն ալ ըմբռնած հայերու հանդէպ ընդհանուր էր։ Անոնք կրնային իրենց պիտոյանները իրարու փոխանցել։ Եթէ ասոնք ենթադրութիւններ են, ենթադրութիւն չէ այն որ ուսուցական ոյժերը ուժեղացուած էին սահմանին վրայ, իսկ քրքասական ոյժերը էրզրումէն առաջ էին քաշուած ու համախմբուած Հասան Ղալա, Քէօփրիւ Քէօյ եւ չրքականները, ինչ որ յետին թուով ստուգուեցաւ։

Նեւրուզի եւ Ջանի խումբերը առանց միլապէպի կ'անցնին ուսու-քուրք սահմանը, անարգել կը հասնին Տալի Գապա, Գամաժոր, Իւզվերան եռանկիւնին, սահմանէն չուրջ 20 քիլոմեթր խոր քուքեամբ։ Ու կը սկսի կռիւը առաւօտէն սկսած։ Այս կռուին մասնակցողը սահմանապահ զօրքն էր, խումբը չէր։ Խումբը հանդիսատես էր միայն։ Կանոնաւոր զօրքը մէկ կողմէն, իսկ միւս կողմէն՝ 150 մարդոցմէ բազկացած հայդուկներու երկու խումբերը։ Մէկ կողմէն՝ քիւ եւ երեք զէնքեր (կը կարծուի՝ 8 քանք

ուան եւ գնդիները կը հերկեն նեւրուզի բոնած դիրքերու չուրջ։ Զաւախցի Շէկ Համոն, որ ուռա բանակի մէջ երեք քիլ էր վաստկած եւ այժմս խումբի ալեզը անոր վրան էր, կը դիտէ չարժուձիները եւ կ'ըսէ.

— Տղերք, ձեր կանչն մատաղ, հէչ դարթ չանէք, ոչ մի պատասխան չտաք, կրակը քող դադրի։ Զնգի հետեւեալ ալխատանքը կայ։ Որուն դիրքը խորունկ չէ գտնի մէջը, քող ճանկով, սուրհով խորացնէ։ Որուընը խորունկ է, քող գլուխը դուրս չհանի, չշարժի. քէ անօքի է, քող ուտէ. երէկ քնատ է, քող քնի. քէ յոգնած է, քող ծխէ եւ հանգիստը առնէ։ Ես՝ ձեզ պահապան։ Երբ սուլոցը փչեմ, այն ժամանակ մեր դործը կը բացուի։

Երկու ժամ քնգռնօքներըը կը դուքանեն դիրքերը, վեր կը բարձրացնեն հողը եւ իրը պատնէշ կը ծածկեն ապաքը։ Բայց ապաքը լուռ կը մնան, քէնէ կը չնչեն։ Թշնամին իր առջեւ գերեզմանոց կը կարծէ եւ փողերը կը հնչեցնէ։ Թշնամին, երկը խոհ սխալներ կպժամ, հրացանը ուսերուն առած կը չարժի։

«Ինչո՞ւ չգիտայ չի կրակեր. երեւի մեզ մեռած կը կարծեն կամ իրենց քնգռնօքներու ալխին չատ են վստահած», կը մտածեն մերոնք, գիտայ քէ ուզեն կամ չուզեն, քնգռնօքները պիտի լծեն, երբ հետեւակը 100–200 քայլ մեր դիրքերուն հասնի։ Այն ատեն ահա մենք մեզի ցոյց կու տանք եւ համազարկով անոնց չարքերը կը նօսրացնենք»։

Շէկ Համոն ձայնը ձգած՝ կը կանչէ ամէնքին.

— Ձեր հոգուն մատաղ, մեր բախտը կը բանի։ Վախկոտն այն է, որ առանց հրամանի՝ հետուէն կը կրակէ։ «Գիթցէլոը (նշանառութիւն) իջուցէք, 200 քայլէն երբ նշան տրուի, կրակեցէք։

Թշնամին կու գայ եւ կու գայ։ 2000 քայլի վրան է, 1000ը անցաւ. ուեյի տրագ կու գայ եւ տրգէն 500 քայլի վրայ է եւ տղաները ջղայնի կը դառնան։ «Բնչ մըն ալ համբերեցէք», եւ ահա քնգռնօքները լուած են ու համազարկերը սկսուած, եւ ցորենի տրտիրու պէս գօրքի խոհ սխալնկերը կը հնձուին։ Իրենց ընկերքը մոռցած նման, ամենք կը վազեն առաջ եւ դիրքերուն առակ կ'իյնան ուժասպառ։ Ոմանք անկերը կը նօսրն եւ կը կրակեն անդադրում։ Ոմանք յետ կ'երթան ու նօրէն կը հաւաքուին։ Եւ այսպէս, մէկ քէ երկու ժամ օրհասական կռիւէ վերջ, փողերը կը փչեն եւ ապաներու գնդակներուն առակ յետ կը քաշուին, երբ արեւը ա՛լ իր վերջին վայրկեանը կ'ապրէր՝ կորսուելով լեռներուն ետեւ։

Ոգեւորութիւնը մեծ էր։ Ոմանք կ'ըսեն. «Հետեւինք ու քնգռնօքներ խլենք»։ Բայց գործէն հասկցող Շէկ Համոն կ'ըսէ. «Ձէք, այսօրուան համար մեռանին մի երդ երգելու է։ Թոլորդ ալ երգնեցէք...

Գայլ Վահան՝ վինակիցներով

«Դէ, զարկէ՛ք, զարկէ՛ք...
Դէ, լէխըն, լէխըն, բրա մըն լէխըն...
Առաքել, Մուշեղ լեռներէն իջան,
Աւերակ չաղաց օգնութեան հասան»...

կ'երգեն, հաչիւ կը տեսնեն, ո՞վ ապաննուած է, ո՞վ վիրաւոր ու անկարող չարժուելու: Եւ այդ օրը 4էն 1ը ապաննուած ու 3ը ողջ առողջ են, եւ իրենց պաշարը նոյն քանակով կը մնայ, եթէ ապաննուածներու եւ քանի մը վիրաւորներու պաշարը բաժնուի ողջերու վրայ: Այդ գործողութիւնն է, որ կը կատարուի:

Ամենացաւալին անոնց վիճակը չէ, որ թնդանօթի, հրացանի գնդակներ առած, կամ սուինի-սուրի միջոցով այլանդակուած ապաննուած, վերջացած են: Ամենադաժանը այն չէ, որ դեռ կռիւը չվերջացած, ոյժերը ապառած, վազուան կռիւին անաւուդութիւնը արդէն կը ճաշակէ: Բոլորէն ողբերգականը, դժուարինը՝ հայ ֆեհայու համար վիրաւոր ինկած ըլլալն է:

Այս մասին խօսքը տանք էրզրումի չրջաններէն Երկար Գարեգինին, որ ապաւուած էր Բասէնի կռիւէն եւ որուն ես հարց ու փորձ ըրի իր ապաւման եւ կռուի մասին:

— Ի՞նչ տղայի հարցումներ կ'ընես: Երէկ գիշեր տեսած երազդ, դու այսօր կը յիշե՞ս: Զորս թէ հինգ ամիս անցած է այդ կռուի վրայէն: Արմուկի ցաւի պէս եկաւ եւ անցաւ, բան մը չեմ յիշեր: Միայն թէ մէկ բան հէյ չեմ մոռնար, — ըսաւ Գարեգինը, եւ աչքերը լեցուեցան:

— Լաւ, այդ մէկ յիշածդ ինձի պատմէ, խնդրեցի անկէ:

— Մեր գիւղի Սրգէյի տղայ Սեդոյին դու չես ճանչեր: Իմ լաւ ընկերն էր: Մէկ տասնեակի մէջ կռիւ կ'ընէինք: Ես հասկցայ, որ զարկուաւ: Շատ կը սիրէի, աղբօրմէս աւելի: «Գարեգին, Գարեգին», — կանչեց, չլսել տուի, իր կողմը չնայեցի: Կը վախնայի: Իրիկուն եղաւ: Զօրքը կոտրած էինք եւ «Առաքել-Մուշեղ» կ'երգէինք, քէֆ կ'ընէինք: Մէկ ալ այդ անաւուած Շէկ Համոն գլխուս կանգնեցաւ: «Սեդոն երկու ոտքերէն եւ կուրծքէն զարնուած է. կ'ներթաս Սեդոյին վերջին խօսքը կ'առնես: Այս ըրտմանը, այս հաւուան եւ այս քիսիկս 20 մանէթով գլխուն տակ կը դնես: Իր վրայի փամփշտակալը եւ հրացանը կ'առնես: Իմ ու քոս կոչ-

մէ բերնէն կը համբուրես։ Շատ չուշանաս, քիչ յետոյ ճամբայ պիտի երթանք»։ Ոտքերս կը դողային, աչքերս կը մըթնէին։ Սեդոն գլուխը զարձուց ինծի, տեսաւ, չխօսեցաւ, նայեց աչքերուս։ Իմ սիրտ փուլ եկաւ։ Ջրամանը, հալուան քիսկը, որ Շէկ Համոն տուաւ, գլխուն տակը դրի, իմ ուշնցածն ալ վրան աւելցուցի։ Հարցուց, Քէ Շէկ Համոն ո՞ւր է։ Մատս խօսեցի, ըսի Քէ՝ ան վիրաւոր է, հոս պիտի մնայ, սատնք ալ ճամբած է քեզի, դուցէ պէտք պիտի գայ։ Ըսի. «Սեդօ, ես պիտի երթամ, ճամբորդ եմ։ Քու հրացանը եւ փամփուշտները ինծի պէտք պիտի գան»։ Ան չառարկեց եւ ըսաւ. «Գարեգին, ուրեմն, մենք բաժան–բաժան ճամբո՞վ պիտի գնանք»։ Էլ իմ սիրտը չդիմացաւ։ Կ'ուզէի փախչիլ, բայց ան կանգնեցուց եւ ըսաւ. «Իմ հոգին կ'ըսէ, որ դու ապրդ սալիմ պիտի մնաս։ Իմ հարսին կ'ըսես, որ երթ ինձմէ պատակ ուղեւոյ, քող մօրս գունի եւ անոր հետ ապրի։ Մօրս կը տեսնես, եւ անոր կ'ըսես, որ երթ իմ հարսը ինձմէ զատակ չունենայ, քող հալալ ընէ իմ հարսին, առանց սուգի պահէ ան, իր ձեռքով անոր փեսայ գտնի եւ իր զաւակը դարձնէ»։ Համբուրեցի, բայց ճամբան լացի։ Ներողութիւն կ'ըսեմ։ Այս որ կը յիշեմ, կնիկ կը դառնամ եւ լացս կու գայ։

Սեդոն հալուան չէր ղրկած, բայց ջուրը խմած էր։ Մինչեւ օրս անյայտ կը մնայ անոր վախճանը։

Դառնանք մեր պատմութեան թելին։

Քէ ի՞նչ միտումով Շէկ Համոն ախած էր զԴէդէ, զարկէ՛ք։... Դէ, լէխըմ, լէխըմ», ներքաւնէք աւերակ լազացքի երդը, որ առաջնակ տարիներ դեռ կը չորսնախուի, մարդ չի կրնար ըսել։ Գուցէ պարզապէս պատահական երդի մը ընտրութիւն էր այդ, բայց գուցէ եւ նախազգացում վազուան սպառնալիքի։ Առոր պատասխանը կրնար տալ Շէկ Համոն, որ մեւս օրը ինքն ալ այլեւս պիտի չլինէր։ Բայց այդ երդը, ըստ երեւոյթին, չատ ազդած էր Նեւրուզի վրայ։ Ան կը տատնչէ ոտքմանութիւնը, հաւաքելով Քէ՛ մեր կազմէ ընկածներէն եւ Քէ՛ Քշնամիէն առածներէն եւ կը տեսնի որ տյնքան չատ է, որ դժուար է ամրողջը վերցնել եզած ոյժերով։ Թէեւ չորսէն մէկը սպաննուած էր կամ չորքէն դուս ինկած, բայց մնացորդը ներքաւնի հատուածներէն երկու անգամ աւելի էր։ Ու կը բացականչէ։

— Լաւ է, չատ լաւ է, այսօրուան կռուին՝ Քշնամուց պատկեցուցինք դուք 1000 կ'ըսէք, ես քիչը–քիչը 200 կ'ըսեմ։ Մեր ոյժը դեռ լրիւ տնդն է, քանի մը անգամ աւելիով, քան ճամբայ հանուած մեւս խմբերը։ Ուրեմն, պատրաստուեցէք մեր ճամբան չարունակելու։ Երդը փոխեցէք, «Լազի շորթը» սկսեցէք»։

Առարկութիւն չկար Քանիսի եկած ֆեռայիներու կողմէն։ Միայն Շէկ Համոն քիչ տակ կը չարունակէր մոլոալ. «Աւերակ չաղաց, հոգի չաճ, օբեւաճ եղաւ»...

Իրաւացի էր Նեւրուզը. եթէ դառնար յետ, դիտէր Քէ անոր ինչ կը սպասէր՝ կնկան լաչիկներ հասկացողներու եւ մանաւանդ չհասկացողներու կողմէ։ Ան չէր կրնար յետ դառնալ։ Իսկ մեւս կողմէ՝ ան կ'անգիտանար որ մարդու մարմինը իր առհասնն ունի դիմացկունութեան, որ դեռ ճամբու սկիզբն էր եւ որ իր առջեւ դեռ 250 քմ. ճամբայ կար։ Հետեւաբար, անընդհատ կռուելով անհնար բան էր պատռել Քշնամին գիծը, մանաւանդ որ Քշնամին քիւով առատ էր եւ իրենց հետքը բռնած ըլլալով, ամէն վայրկեան իրենց վրայ պիտի գար քարմ ուժերով։

Գուցէ Նանը կրնար իր ձիաւորներով իր հետքը կորզնել Քշնամիէն, բայց ան ալ կաչկանդուած էր հետեւակով, զոր լքելու իրաւունքը չունէր։

Նումբը, բաժնուած մասերու, երբ մուքը կ'իյնայ, լրիւ մըթնչիկ առաջ կը քալէ։ Ջկան Մենակը եւ անոր հետ եզած ճամբու առաջնորդներէն փորձառուները. նախորդ օրը անոնք ապաննուած էին։ Կան առաջնորդներ, որոնք Քէեւ իրենք զերբնք ամենագէտ կը համարեն, բայց իրենք իրենց կորսնցուցած են։ Ճամբան կը դառնան, ալ կ'ոլորեն, երկու անգամ Արեւքի պաղ ջուրը կ'անցկացնեն, եւ լուսոյ դէմ միայն կը հասկնան որ նոյն, երէկուան տեղերու վրայ մնացեր են։ Նեւրուզի հետեւակները Քրդուած, յոգնած, քնատ, Նանի հետ պայմանաւորուած վայրէն չատ ու չատ հեռու էին։

Նանը իր հեծեալներով վազուց հասած՝ հետազրաւակը աչքին, կը սպասէր հետեւակին։

— Ահա երեւացին մեր ազաչը, — ուրախացած կը բացականչէ։

Բայց մէկ վայրկեան ետք, երբ արշալոյսին մէջ կը նկատէ, որ լեռները մարդկանց բազմութեամբ բռնուած են, կը հասկընայ որ ատոնք Նեւրուզի ազաչը չեն, այլ զինուորներ են, որ զերբնք պաշարած են։

— Տղաք, ձիերը պատրաստ, — կը կանչէ, բայց կը զգայ զօրքը եւ ուղէն չի չարժիր։

Ան կրնար հետանալ, կռուէն խուսափիլ եւ խումբի մեծ մասը գոնէ փրկել, ազատել։ Հետեւակ զօրքը իրմէ 10 անգամ աւելի

դանդաղ, ինչպէ՞ս պիտի կարողանար պաշարել նահանջող հեծելազօրքը։

— Եթէ այն հեծելազօրքն է, — կ'ըսէ, — որ երէկ տեսանք, ան այսօր ոչ մէկ վնաս կրնայ հասցնել, մանաւանդ որ այսօր Տալի Գապայի լեռներու մէջ ենք։

Իրօք որ անոր հարաւը գալիական լեռներն էին, ուրկէ 10 ժամէն կրնար իջնել մինչեւ Ինուսի Հարամիկը։ Ճանապարհը իր տալնու բաց էր։ Իր Ինուսցի ձիաւորները այդ հեռանկարով սթրեցած էին։ Իր թիկունքը Տահարի թաղն էր, ուրկէ կ'երթան Ալաշկերա. ձիերու համար մէկ մանգիլ ճամբայ։ Իր հետեւը՝ ռուսթրքական սահմանն էր, հազիւ երկու ժամ ճամբայ անցնելու համար պէտք կազդուրուի, կամ ռուսական բռաէն։

Յանկ խումբին ազատումը անկասկածելի էր, եթէ ան այդ ուզէր։ Բայց ան արձանացած մնացեր էր. խակ թշնամի զօրքը կը մօտենար, հաստատ մահ բերելով։ Ու ահա յանկարծ Յանկ կը գտնայ իր չուրջը հաւաքուած անհամբեր ընկերներուն եւ կ'ըսէ թրքերէն լեզուով.

— Թող ըսեն, թէ Յանկը այնքա՞ն անճարակ էր, որ ձին իր տակը չուն ապտակ նստ կոպէ մը։ Բայց թող չըսեն թէ իր չոր գլուխը ազատելու համար՝ ան ընկերները թողից, հեռացաւ։ Ձիերը քաշեցէ՛ք եւ իջարու կոպեցէք։ Մենք այս տեղէն հեռացող չենք։

Ըստ երեւոյթին, թուրք զօրքը նախորդ օրուան տաք կռուէն հաք, որոշած էր հեռուէն պաշարուած պահել մերոնց խումբը։ Նկատած էր Յանկի խումբը եւ կարծած, թէ այդ ամբողջն է։ Մինչդեռ Նեւրուզի խումբը, անազմուկ լինելով եւ իր ճանապարհը կորսնցուցած՝ աննկատ էր մնացած մինչեւ ժամը 11, կէսօրէ առաջ։

Ան որ ամբողջ գիշեր մը անընդհատ լեռ ու ձոր բնկած է, յետոյ ամբողջ օրը կռիւ տուած, յետոյ կրկին ճամբան չարուչռած՝ չատ լաւ գիտէ, թէ մահն խակ ոչինչ է այլեւս։ Միակ նպատակը՝ քնելն է, որ կու գայ աներտար։

Ահա այս գրութեան մէջ էին Նեւրուզի գինուորները, երբ հրաման կու գայ նահանջ։ Այդ համազօր էր քնելուն, որ հզօր էր ինչպէս մահը։

— Ո՞վ կրնայ խօսք առլ, որ առանց քնելու պահակ կը գտնայ, — կը հարցնեն առնապետները։

Ոմանք արդէն քնած են, ոմանք կը լսեն, բայց հարցուն ըմբռնելու կարողութիւն չունին։ Միայն 9 հոգի կը պատասխանեն։ Առանց մէկին էր Ե՛ւ փոքրիկ Նիհուլը, ապագայ Իչխանը։

Այս 9 հոգին, վրան ուելցած Շէկ Համոն իրր գնդավար, պատուէր կ'առնեն գնդավարէն.— Երեքը մեկայն պիտի չքնեն մէկ ժամ եւ իւրաքանչիւր մէկ ժամէն յետոյ միւս երեքը պիտի փոխարինեն։ Պիտի չկանգնին, պիտի չքալեն, բարձր պիտի չխօսին։ Գէշաք է նային, որ բոլորը քնած մնան եւ ոտքի չհանեն։ Իւրաքանչիւր ժամին իրեն պէտք է արթնցնեն եւ, գնդապետ առլէ եւոք, իրենց հերթը փոխեն։

Լուսաբացին առաջին ժամուն, առաջին պահակները կ'արթնցնեն Շէկ Համոն եւ կ'ըսեն.

— Մեր ժօռիկները ո՛չ ձայն լսեցինք եւ ոչ չարժում տեսանք։ Միայն այն հեռու լերան լանջի կաղերուն, օրթը, կը թուայ, կ'անցնի չարունակ։

Շէկ Համոն աչքերը կը տրորէ, քիչ մը կը մտածէ ու կ'ըսէ.

— Այն կողմով մեր վրայ չեն գայ, ուրիշ տեղ կ'երթան։ Դուք փոխուեցէք եւ քնեցէք։

Ու ինքն ալ կը քնանայ։

Մէկ ժամ յետոյ, երբ արեւը արդէն տաքցած էր, երկրորդ պահակները կ'արթնցնեն Շէկ Համոն ու կ'ըսեն.

— Մօռիկները՝ ո՛չ ձայն լսեցինք, ոչ չարժում տեսանք։ Միայն այն հեռուներէն օրթը անվերջ կ'երթայ ու կ'երթայ։ Ձեզ գիտեր, թէ ո՞ւր կ'երթայ։

Շէկ Համոն աչքերը կը ճմռէ եւ կ'ըսէ.

— Բարի է։ Ուր կ'ուզէ, թո՛ղ երթայ։ Փոխուեցէք եւ ջըննեցէք։

Ու ինքն ալ կը քնանայ։

Երրորդ ժամուն նոյն գնդուցումը կը լսէ Շէկ Համոն, բայց մէկ յուելումով.

— Կարծես թէ հեռուն, գետնի ստակէն, կոտի ձայներ կու գան, գալը գալրի (համազարկ համազարկի) վրայ։

Շէկ Համոն աչքերը կը ճմռէ ու կ'ըսէ.

— Գետնի տակ կռիւ թո՞ղ գործ ունի։ Ըսպնած էք, ականջնիդ գժացել է։ Փոխուեցէք, քնացէք եւ երբ պահակները այդ գժացը լսեն, թո՛ղ ինձ արթնցնեն։

Յորրորդ ժամը չլրացած, փոքրիկ Նիհուլը կ'արթնցնէ Շէկ Համոն.

— Ե՛լ, ե՛լ գժացը լսիր։ Ականջդ ժայռին դիր տուր։

Շէկ Համոն աչքերը կը ճմռէ, կը յօրանջէ, ականջները կը լարէ, բայց բան չի լսեր։ Դիմ կու տայ ականջները ժայռին եւ դքմ, դքմ ու ինքնաւոի գժացը կը լսէ։

— Էլ ի՞նչ տեսաք, — կը հարցնէ։

— Ձի գիմացի քարերու մէջէն 6 ձիաւոր ելան, մեր կողմը նայեցին եւ, երկու մասի բաժնուած, երկու ուղղութեամբ ձիերը քշեցին ու անյայտացան։

— ՖՀ, մեզ տեսա՞ն, — կը հարցնէ Շէկ Համոն։

— Եթէ դիտակը աչքերուն կոյր չէին, անպայման տեսան, — կը պատասխանէ Նիկոլը։

— Տեսան, տեսան։ Այսօր պարապ չենք մնար։ Այլեւս չէնք, — եւ մահոզուքեամբ տեղէն վեր կը կենայ։ Երկու սիկար կը վառէ եւ կ'արթնցնէ Նեւրուզը։

— Ելլե՛ր, սիկար մը քաշէր։ Օրը կէսօր է եղած։

Եւ երբ Նեւրուզը իր սիկարը կը վառէ, Շէկ Համոն իր զեկուցումը կու տայ։

— Ջանը, չեմ դիտեր ո՞ւր, կռւի մէջ է։ Մենք տեսնուած ենք եւ չուտով մեր վրայ կռիւ է։ Արթնցնե՞մ խումբը։

Կէսօրէն առաջ Նեւրուզի խումբի վրայ երկրորդ ուժեր կռիւն էր։ Իսկ ուշացած ծէգին՝ Ջանի կամաւորապէս հետեւակ դարձած ձիաւոր խումբին վրայ։

✉

Ի՞նչ դրուագներ անցան այդ երկրորդ օրը, ոչ ոք հաստատակէս կրնայ ըսել։ Այդ օրուան եւ գուցէ անոր յաջորդող օրուան մասնակի կռուի ընթացքին բոլոր զեկավարները սպաննուած են։ Ընդհանուր դրութեան մասին զաղափար ունենալը ենթադրութիւն է։ Ջորս Քէ հինգ հոգի գերի ինկած էին վիրաւոր վիճակի մէջ։ Բայց անոնք առաջին օրուան կռիւէն ետք գերի բռնուած էին։ Անոնց վէրքերը բուժուելէն ետք, ողջ մնացողները տարուած էին էրզրումի բանտը։ Ջորս հոգի էին՝ Ջաւախեցի Նիկոլը, Գանձակեցի Մելքոնը, Ղարաքաղցի Գերասիմը եւ Ախլցխացի Ուսուլ Յեչոն։ Ատոնցմէ մէկը՝ Նիկոլը, հետագային կամաւորական բանակին մասնակցեցաւ։ Ատոնք իրենց խումբերու վախճանի մասին մեզի չափ անտեղեակ էին։

Երկրորդ օրուան կռիւներու մասին ազատուածները սահմանափակ տեղեկութիւններ կու տային եւ ակնարկներ կ'ընէին միայն երրորդ աւուր հոգեվարքի պայքարի մասին։ Ինքզինքնին ռուսական սահմանի այն կողմը ձգած էին։ Ատոնց թիւն ալ սահմանափակ էր, հազիւ 10–12 հոգի, բոլորն ալ Նեւրուզի հետեւակէն եւ ոչ մէկը, կարծեմ, Ջանի հեծեալներէն։

Այս մօտ տասնեակ մը ազատուածները ոչ վախկոտներ էին, ոչ իրենց զեկավարներն ու խումբը լքողներ եւ ոչ ալ

իրենց գլուխները ազատողներ։ Իրենց զեկավարները սպաննուած էին, խումբը ջարդուած էր, իրենք առանց հրամանի էին մնացած, եւ, բախտի բերումով, վիրաւոր կամ ողջ մնալով, առանձին առանձին, առանց իրարմէ լուր ունենալու, «քէօր քէօրընային», ինկած էին ռուսական սահմանին վրայ։

Անոնք միաբերան էին մէկ բանի մէջ՝ թէեւ իրարմէ անջատման լուր չունէին։

— Մենք, կ'ըսէին, անտեղեակ էինք թէ ճիշդ ո՞ւր կը գտնուէինք։ Վերեւը՝ հեռուն կռիւ կար Ջանի վրայ, ներքեւը՝ կռիւ կար մեր խումբի վրայ։ Մեզի սաստիկ հրաման եղաւ մեր բռնած տեղը հաստատուն նստիլ, մեր բռնած հողը, քարը, բնաւ բաց չթողնել, մինչեւ որ մէկը 10 չգլորէ, եւ գիշերը միայն նոր հրամանի սպասէ։ Գիշեր եղաւ, բոլորը սպաննուած էին։ Ես ինձ մենակ գտայ, մի ուղղութիւն բռնեցի եւ այստեղ դուրս եկայ։

Անոնք չուտով ապացուցին, որ իրենց ըսածները ճիշդ էին։ Այդ 10–12 հոգիներէն Տարօնեցի Մինասը ճանչցայ քանի մը ամիս յետոյ իր ազատումէն։ Ան մէկ բաղձանք ունէր՝ գնալ Երկիր եւ ընկերներուն վրէժը առնել։ Ճանչցայ նաեւ էրզրումի չրջանէն Միքայէլը (կարծեմ) եւ Գարեգինը, որ Սեդոյի կտակը անկատար թողած՝ կ'ուզէր նորէն կռուի մէջ մտնել։ Նոյնը ե՛ւ Առուտինջի Վարդանը։

Այս ծանօթներէս Մինասը մտաւ 1904ին Գայլ Վահանի խմբի մէջ եւ սպաննուեցաւ Ջոռուն ու Մոսունի կռիւներուն։ Գարեգինը եւ Միքայէլը մտան Թումանի երկրորդ խմբի մէջ եւ սպաննուեցան ռուսներուն կողմէ։ Վարդանը զինուորագրուեցաւ կայծակ վաղարշակի հեծեալ գնդի մէջ ու, թէեւ Զիւինի կռուէն միակ ողջ ազատուողն եղաւ, բայց մեռաւ ուրիշ կռիւի մը մէջ։ Վստահ եմ, որ միւս ազատուողներն ալ նոյն արիւնալից ուղիով գնացին։

Այս յիշեցումները ապացոյց են երկու բանի, որ պէտք չէ մոռնալ։ Նախ՝ որ նահատակուելու ուխտը աւելի հզօր է քան վախը մահուընէն կամ սէրը կեանքի։ Նեւրուզի եւ Ջանի խմբերը այդ ուխտն ունէին եւ ատոր համար ամէնքն ալ

նահատակութեան։ Երկրորդ՝ որ սխալ է այն կարծիքը, թէ մահը եւ կռուի դառնութիւնը ճաշակողը այլեւս չ'ուզեր ա-նոնց հանդիպիլ։ Ընդհակառակը, կռուի եւ մահուան համը տեսնողը, նորէն ու նորէն կ'ուզէ այդ ճաշակել, եթէ անոր մէջ չէ մեռած իր ուխտը։

Եւ ատոր համար է, որ Ջանի եւ Նեւրուզի խմբերէն ե'ւ ոչ մէկը կայ ողջ. ամէնքն ալ ինկած են կռուի մէջ։

Բացառիկ ազատուողներէն եւ յետոյ նահատակուածնե-րէն էր Շուշեցի Նիկոլը՝ Սերգէյի աշակերտ-ընկերը, Լեւ-նապարի Իշխանը։ Ահա թէ ի՛նչ կը պատմէր Մխչոնց Մար-գարը, որ գնացած էր սահմանագլուխ, լուրեր առնելու եւ խմբի մնացորդը հաւաքելու համար.—

— Ես Սթահան էի։ Ծուսահատ՝ առաւօտուն կարս կ'ու-զէի դառնալ։ Արշալոյսը չբացուած, գիս արթնցուցին։ Ըսին թէ Թուրք մը, ռուս մը կամ հայ մը գերի են բռնած գիւղի մօտերքը։ Ինքն ալ ձիաւոր է։ Ըսի.— «Բերէք, մէկ աչեմ» (տեսնեմ)։ Կ'աչեմ, կ'աչեմ, ճանաչել չեմ կրնար կը։ Ինքը կ'ուչէ ինծի եւ անունս կու տայ կը։ Ես ի՞նչ գիտնամ, որ Թուրքի լամուկ չէ։ Գլխուն խղճուած Թուրքի ֆէս, հագին արեւնոտ ասկարի պինչակ, չամչախաթունի պէս հագած, ինքը քնճռոտ, հէչ նման չէ մեր ժողովուրդ։ Տակն ալ իրեն անյարմար հրեղէն քայլան ձի մը։ Ախի՛ եւ մի կասկածիք, թէ լրտես կամ այլ ազգի չէ։

— Ծօ, չիտակն ըսէ, դու վո՞վ ես, վերահղէն կու գաս, կը, — հարցուցի։

— Իմ ով լինելս Սերգէյն գիտէ։ Թէ ողջ է՝ անոր հար-ցուր, — պատասխանեց։ Ես Նեւրուզի խմբի մէջն էի։ Երկու օրուան կռիւէն ետք, երբ այլեւս իմ չուրջ ողջ մնացող չկար, գիշերը, ես բախտ, մի ճամբայ բռնեցի եւ ահա այստեղ եմ։

Կ'ուզէր կարճ կապել, ես հարցուցի.

— Ջանս, չնորհքով պատմէ, ո՞վ ողջ է, ո՞րը սպաննե-ւած, թշնամուց որքա՞ն է սպաննուած, այդ ձին որո՞ւնն է, այդ քու ասկարի հագուստը ո՞րտեղէն է։ Խօսի՛ր, Ջանս։

Նիկոլը թշնամիի նման կը նայէր ինծի, բայց չոր ցա-մաք պատասխան տուաւ.

— Կ'ուզես հասկնալ թէ ես ո՞վ եմ։ Սերգէյին կը ճա-նաչե՞ս. ան մեռած չէ կարծեմ. դու անոր կողքին էիր կանգ-նած այն իրիկունը, որ եկած էիք մեզ Երկիր ճամբելու։ Գնա՛ եւ իմ ով լինելը անկէ հասկցիր։

Մխչոնց Մարգարը իր չէկ մօրուքը բռնեց, աչքերը չռեց եւ զարմացած կանչեց.

— Ջոռնան իմ աչքերը, Եգորի (Մենակի) հետ մեր խա-նութը չատ կու զար եւ քիշմիշ, լապլապու ալ չատ կը սի-րէր։ Վա՛յ, ջոռնամ ես, այս ինչպէ՞ս փոխուել էր։

Մարգարը ամօթով մնացած, ուզեր էր մօտենալ, համ-բուրել, բայց Նիկոլի չար աչքերուն առջեւ իր տեղը նստեր էր։ Իսկ Նիկոլ–Իշխանը իր պատասխանները չարունակեր էր տալ, կարծես դատախազի առաջ նստած լինէր։

— Այն իրիկունը, երբ ձեզմէ բաժնուանք, Թուրք սահ-մանը մտանք։ Տեսան, չտեսան մեզ, ես պարզ գինուոր էի, ես մի բան չգիտեմ։ Գալեցինք, քալեցինք, եւ տղաները ը-սին.— «Հայ գիւղերի սահմանները եկանք»։ Մեզի հրաման եղաւ դիրքեր գրաւել, նստիլ։ Այդպէս ալ ըրինք եւ արշա-լոյսին կը սպասէինք։

«Արշալոյսին Եգորը (Մենակ) քանի մը գինուած գիւղա-ցիներու հետ միացաւ մեր խումբին։ Ան իմ դիրքն եկաւ եւ վերջին անգամ համբուրուեցինք։ Երանի էր, չգար. նոյն օ-րը սպաննուեց, իրեն հետ եկածներով միասին։

«Արեւը ելաւ, կռիւ սկսուեց, ամբողջ օրը չարունակ-ուեց։ Մեզմէ չատերը սպաննուեցան։ Թշնամիէն աւելի չատ սպաննուեց։ Կռիւը դադրեցաւ երբ արեւը մայր մտաւ։

«Գիշերը երկու մաս եղանք եւ ճանապարհ ընկանք։ Մեր խումբը ճանապարհը կորցուց եւ չգտաւ միւս մասը։ Երկու անգամ դէտը անցանք եւ ոյժէ ընկանք։ Երբ լուսացած էր, մի երկու ժամ հանգստացանք, եւ մեր վրայ կռիւ սկսաւ։ Մեզ պատուէր կար տեղից չշարժիլ, մինչեւ վերջ մեր բըռ-նած հողին կպչիլ, մինչեւ որ լսենք չուոցի ձայները։ Կռուե-ցանք։ Իրիկուն եղաւ, չուոցի ձայն չեկաւ. կարծեմ չուացը-նող մարդ ողջ չէր մնացած։ Ես մենակ մնացի ու իմ գլխու ճարի վրայ մտածեցի եւ այստեղ հասայ։

Երբ ան վերջացած կը համարէր իր պատմութիւնը, Մխչոնց Մարգարը վրայ էր բերեր.

— Բարով դու եկար, քիչ մըն ալ կուէին պատմիր, ո՞վ սաղ է, ո՞վ մեռած: Դու ինչպէ՞ս եկար:

— Կռիւ էր էլի: Անոնք կու գային, մենք ալ կը զարնէինք: Անոնք կը զարնէին, մենք ալ կը սպաննուէինք: Մեր դիրքի տղաքը ամէնքն ալ զարնուան: Ես մնացի ողջ՝ չնորհիւ երկու մեծ քարերի, որոնց արանքն էի մտած: Մեր առաջին ալ Շէկ Համոն եւ իր տղաներն էին: Անոնք աւելի երկար ողջ մնացին. իրիկուան մօտ էր, դեռ կը կռուէինք: Բայց վերջին յարձակումին, ես տեսայ որ ամէնքն ալ սպաննուեցին եւ անոնց դիրքերը Թուրքերը առին: Միւս դիրքերը հեռուն էին, մէկ մէկ դեռ կը պատասխանէին: Աբեւ որ մայր մտաւ, բոլորն ալ լռեցին:

— Ցետոյ, դու ինչպէ՞ս փրկուար:

— Երբ մեր եւ կողքի դիրքերը առին, ինձ կարծես մոռցել էին: Երկու զինուորներ իմ կողմը եկան: Նչան բռնեցի, մէկը ընկաւ, միւսը կորաւ: Զգացի որ մէկը իմ յետեւի քարի վրայ է: Ցետ դարձայ, որ խչտիկը ահա սիրտ մանի իմ մէջքը: Զգիտեմ ինչպէ՞ս, իմ նազանը դուրս ելաւ: Զարկի եւ ան տապալուեց իմ վրայ եւ հոգին փչեց իմ ոտքերի առջեւ: Գլխուս փչեց. քանի որ մերոնք չկան եւ մեր դիրքերը զօրքն է լցուած, ես դառնամ զօրք: Իմ հագուստները հանեցի եւ սպաննուածի պիջակն ու ֆէսը հագայ, անոր հրացանի հետ իմը փոխեցի եւ դուրս ելայ տեղէս: Դիակների մէջէն կ'երթայի: Մերոնք ու անոնք խառնուած էին: Հասայ մի Թումբի: Մի ձիաւոր ինձ կանչեց. «Տղաս, արի այս կողմը»: Ցետ գնալ չէր լինի: Հասայ: Ան բաներ մը ըսաւ, չհասկցայ եւ, իբր պատասխան, անոր զարկի ատրճանակովս ու ձիուն վրայ Թռնելս մէկ արեցի: Գնդակները նետեցին, բայց ես ազատեցայ: Գիշերն եկած էր: Զին ջնեցի՝ առանց աչ ու ձախ նայելու, միշտ դէպի արեւելա-հիւսիս: Լեռները անցայ եւ չէի գիտեր, Թէ ո՞ւր էի ընկած: Եւ ահա այժմ այստեղ իբր զերի կը հարցաքննուիմ, կարծես Թուրքերի մէջն եմ ընկած:

Արտասուքը աչքերուն Մարգար կ'ըսէ Նիկոլին.

— Ձէ, հոպիս, մեր սիրտը կը ցաւի քու եւ տղաներուն վրայ: Լուր կ'ուզենք առնել: Մեր սիրտը կ'ուրախանայ Թշնամու կորուստի վրայ: Լուր կ'ուզենք ունենալ: Դու մեզ Թուրք մի՛ համարիր:

— Ինչպէ՞ս չհամարեմ: Կը տեսնէք իմ վիճակը: Երեք Թէ չորս օր կը լինի որ աչքս չէ փակուել, իմ փորը բան չէ մտել, իսկ դուք ինձմէ հաչիւ կ'ուզէք, իբրեւ լրտեսէ, կարծես պարապ էի եղած որ նստէի եւ Թուրք ու հայ սպանդեւածների հաչիւը անէի: Եկել էք եւ իմ սիրտը կը փորփրէք, որ յիշեմ մեր եւ Թշնամու ընկածները...:

Նիկոլ իր ազատումէն յետոյ առողջ էր մարմնով, բայց հոգիով հիւանդ էր: Մէկ երկու շաբաթ կը քնէր չարունակ, կ'ուտէր եւ կը քնէր, առաստաղին կը նայէր սեւեռուն եւ կ'ուզէր մենակ մնալ ու բնաւ չխօսիլ, Թէկուզ Սերդէյը լինէր իրեն հետ խօսողը:

Իչխանի հոգեկան տառապանքներուն պատճառը միայն կռուի ծանր տպաւորութիւնները, իր ընկերներու բնաջնջումը և Թշնամիներու դիակներուն տեսքը և այլ զգացական ազդեցութիւնները չէին: Անոր հոգին խորտակուած էր եւ ան իր հաւատը կորնցուցած էր եղած գործելակերպի նկատմամբ: Իր լուսեհան մէջ ան ելքեր կ'որոնէր նպատակը հետապնդելու այլ ճանապարհներով: 15 օր չանցած, Սերդէյին ան ըսեր էր.

— Մենք կ'ըսենք ու կ'երթանք, Թէ պէտք է նահատակուիլ հայրենիքին համար: Ահա չուրջ 150 հոգի գնացինք եւ մի քանի օրուան մէջ նահատակ եղանք: Բացատրութեամբ մի քանիսի, բոլորն ալ ընկան պատուով: Բայց նահատակ լինե՞լն է կարեւորը, Թէ նպատակին հասնելը:

«Մեր Թիւէն եօթ անգամ աւելի խեղճ զինուորների դիակներ կային փռուած մեր չուրջը: Մեր չուրջը անխնայ ջարդուած անասուն նման էր: Մարդիկ խուրձերով ընկած էին: Կ'ամաչեմ ըսել Թէ մենք ջարդեցինք: Ջարդելու համար մենք ճամբայ չելանք, այլ տեղ հասնելու կամ յաղթելու համար: Ո՛չ մէկը եղաւ, ոչ միւսը, մենք ալ ջարդուանք: Այս նկատի պէտք է առնել:

«Հարցը միւս կողմէն ալ դիտելու է։ Ես չեմ ըսեր, թէ մեր նպատակները պիտի թողնենք կամ թէ անոնց հասնելը անհնարին է։ Բայց փորձը ցոյց տուեց, որ դոնէ այս ճանապարհով եւ այն ալ դուռով՝ մեր ծրագրածները իրագործելը անհնարին է։ Կամ բախտի բան է, որի վրայ չի կարելի յենուիլ։ Հաշիւ արա՛, որ ճամբու մէկ տասերորդը չկտրած, թշնամին առնուազն մեր վրայ 5·000–10·000 զինուոր գցեց։ Այդքան ալ ճամբաները կը սպասէին։ Այդքան ալ պահեստի ունէր, երեւի։ Արդ՝ զինուած խումբերով Սասուն հասնել չի լինի, իսկ այնտեղէն ալ դուրս գալը հրաշք պիտի լինի։ Ես ձեռք քաշեցի գոռով եւ զինուած խմբերով գնալէն։ Դուն ալ ձեռք քաշիր եւ մտածիր այլ ձեւով մեր նպատակին հասնելու մասին։

Սերգէյը, ինձ այդ պատմելէն յետոյ, ըսաւ.

— Գանք մը օրուան մէջ, հասած մարդ էր դարձել Նիկոլը։ Չէի կրնար առարկել, քանի որ ըսածներուն մէջ խուս կար։ Չէի կրնար իսկոյն ընդունել, որովհետեւ այդ համաձայն էր ամէն ինչ վերաքննելուն։ Ըսի միայն թէ կը մտածեմ։ Ան ինձ ըսաւ.

— Ես մտածած եմ եւ ինձ համար վերջնականապէս վճռած։ Ինձ որ օգնես, վաղն իսկ ինձ ճամբու կը ձգես դէպի Գարսկաստան։ Մեր Վարդանի ու Նիկոլի (Դումանի) ճանապարհներով ինձ պիտի ձգեմ երկիր։ Հետքս բան կտրեց մի բան անելու այնտեղ, այլեւս դուրս չեմ գայ եւ այնտեղ կը մնամ։ Եթէ անհնար է մի բան անելը, դուրս կը գամ եւ ամէն ինչ կը թողնեմ։

Փոքրիկ Նիկոլը այդպէս ալ ըրաւ։ Ան գնաց նախ Երեւան եւ այնտեղէն Ալաշկերտի ու Ագաս Գէօլի վրայով անցաւ Վասպուրական, ուր Իշխան անունը առաւ իր վրայ, բայց դարձաւ իսկական իշխան իր կազմակերպած Ըշտունեաց աշխարհին մէջ՝ յիշեցնելով այդ երկիրներու հին տէրտէրականները։ Ան տարաւ իրեն հետ Վահանը (Փափազեան), որ Կոմս անունը որդեգրեց։

Բասէնի խումբէն վերապրողներու պատմածները Շէկ Համոյի մասին, կը նոյնանային։ Ան եղած էր ոչ միայն քաջ, այլեւ գիտակցող իրենց վիճակին եւ սառնասիրտ, ու մահը դիմաւորած էր անվհատ կերպով։

Անհամաձայն էին վերապրողները կռուի տեւողութեան մասին միայն։ Ըստ ոմանց՝ չորս ցերեկ եւ երեք գիշեր էր տեւած կռիւը։ Ուրեմն, մէկ ցերեկ եւ մէկ գիշեր աւելի։ Այդ պէտք է բացատրել անով, որ երեք ցերեկ եւ երկու գիշեր խմբերի համախումբ կռիւներէն ետք, մնացորդները անհամապատասխան չարունակած են պայքարը՝ անճնատուր չլինելու համար, եւ անոնց փշրանքները ազատուած են միայն սահմանը անցնելով։

Հետագային, Օսմանեան Սահմանադրութենէն յետոյ ստուգուեցաւ Թուրքերու պատմածներէն, որ իրօք անխնայ էր եղեր այդ կռիւը։ Բասէնի հայ կռուողները մինչեւ մահ կռուած էին եւ իրենցմէ խլած չուրջ 800 զինուոր։ «Գետուքեանց կռիւ էր, ոչ թէ չեթէներու», կ'ըսէին մասնակցողները։

ԳԼՈՒԽ Ե.

Հրջիկութիւնս.
Բասէնի խումբերու վրէժը.
Հայաստան՝ քարմա՛ղ թէ ընկոյզ.

1904ի Նոր Տարուան եւ Մինուդէի օրերը պէտք է գիւղական ժողովրդի մէջ անցկացնէի: Իւրաքանչիւր գիւղի մէջ գոնէ մէկ օր մնալով, անոր ուրախութիւնը պէտք է բաժանէի եւ միաժամանակ պէտք է կատարէի այն բոլոր գործերը որ կը մտնէին չրջիկներու պարտականութեանց մէջ:

Ձմեռը կարսի եւ չրջակայքի մէջ սաստիկ ցուրտ է: Ինչպէս կ'ըսեն, «որ քէնես գետին, գետին չի հանի, կը սառի»: Բայց իմ չգախումբը հիանալի էր՝ էրզրումցի Գարեգինը եւ Տարօնցի Մինասը, որոնք Բասէնի խումբի ազատուածներէն էին, եւ հին փորձառու Սարոն, որ ծանօթ էր ամէնքին: Եափունջիները ուսերէն կախուած, անոնց ձիերը տակերին կը խաղային: Գլուխներու փափախները ծածկուած էին վեղարանման բաչլիկներով: Ձիերու միայն ոտքերը կ'երեւային եւ անոնց գլուխը՝ պինչերէն փչող զոյզ զոյզ գոլորշու ճերմակ չատրուաններով:

Մեր դէմքերը հպիւ կը տեսնուէին բաչլիկի տակէն: Ճերմակ սառոյցի լուլաներ մեր բեխերէն կախուած էին:

Մեր ձեռները թաթոցներու մէջ, թէեւ թաքնուած էին եափունջիի տակ, բայց ձիերու սանձին վրայ մեր մատները կը մրմռային: Այսուհանդերձ, չատ հաճելի էր՝ ձիուն միացած ճամբայ կտրել սառնամանիքի մէջ: Միացող եւ վառուող չարժական վրան մըն էր, չորս կողմիդ ձիւնը մեռած սաւան մըն էր:

Գիւղերը մէկ մէկ կ'այցելէինք, տնօրհնէք պտտող ատերներու նման: Ամբողջ գիւղը մեծով պզտիկով մեզ կը չրջապատէր եւ ներս կը հրաւիրէր բաղնիքի պէս տաք տները: կը զգայինք, որ գիւղացիք մեզի կը նայէին իբրեւ անյոյս կորսուածներու վրայ, որոնք թէեւ գտնուած էին, բայց նորէն կրնային կորսուիլ: Եւ, ինչպէս մայրը զաւկին եւ հայրը իր տղուն, այդպէս ալ անոնք մեզի կը նայէին. իսկ փոքրիկները Գարեգինի չինար բոյի վրայ ուղղակի կը զարմանային:

Ուշադրութեան կեդրոնը Գարեգինը եւ Մինասն էին, որոնք նոր էին յարութիւն առած:

— Ձեր ոտքին մատաղ, մէկ ինծի ըսէ, աղ ինչը՞ղ պատահաւ աղ մենծ կռիւը: Աչխարհը ամէնք իրար փոր անցաւ: Օսմանցին իր դասը առա՞ւ, — կը հարցնէր ծերուկ գիւղացի մը, չիբուխը բերնին:

— Ձեր ոտքը պագնեմ, բարով դուք եկաք. տասը գնացիք եւ մէկ մէկ յետ դարձաք, աս ի՛նչ զուլում էր մեր գըլխուն եկաւ, — կ'ըսէր պառաւ կին մը եւ արցունքները կը սրբէր:

Գարեգինը եւ Մինասը զգածուած կը պատասխանէին.

— Ի՞նչըղ ընէինք, աբլա (մամիկ), մեր քախտը չբերաց, մենք ողջ եկանք ձեզի: Աստուծով մենք ալ անոնց կը միանանք:

— Չէ, չէ, չէ, այդ չէր ըսածս. Աստուած չանէ այդ, դուք ալ մայր հայր ունիք: Գնակուա՞ծ էք. երեխայ ունի՞ք, կը չարունակէր աբլան:

Կը միջամտէին միւսները.

— Գա, վարդէ, գիտցած չգիտցած ի՞նչ դուրս կու տաս, քեզ ի՞նչ՝ ի՛նչ ունին: Դուք էն ըսէք, թէ ձեզի ինտատ (օգնութիւն) հասանէր, ռուսը ճամբաքը չբռնէր, էրզրումի բերդը կրնայի՞ք մտնել:

Մենք կը չուարէինք այդ միամիտ եւ անմեղ հարցումներէն, որոնք իրենց հոգին եւ ցանկութիւնները կը մատնէին: Բայց ճերմկած Սարոն ելքը կը գտնէր պատասխան տալու.

— Չէ, Մարգար ջան, էրզրում մտնելու համար թոփ պէտք է, մենք թոփ չունինք:

— Սարօ, ինծի աֆ կ'ընես (կը ներես), դու ռուսի խօսք կ'ընես, — կը յամառէր Մարգարը.— Թուին ինչո՞ւ պէտք է: Իմ հայրս կ'ըսէր թէ Կարսի կռուին Մուխթար փաշան չատ թուխեր ժողոված՝ Կարսի բերդ բռնած էր: Ռուսները կ'ըսէին.— «Մեր թուխերը քիչ են, այս բերդը չենք կրնար առնել»: Լազարովը ըսաւ. «Այդպէս բան չկայ, ես պիտի առնեմ»: Հայ տղաները կանչեց, իմ հայրն ալ մէջը, եւ ըսաւ. «Թուխ չունինք, չունինք, բայց բերդը մերն է, անպատճառ պիտի առնենք»: Բոլորն ըսեցին. «Հըլլըդ (հարկաւ) պիտի առնենք, բերդը մերն է»: Զիները քաշեցին նստան, սուրերը հանեցին եւ Թումբուչ (ուղղակի) Մուխթար փաշայի թուփերուն վրան քշեցին, բերդը առան եւ Մուխթար փաշան Ալաճատաղ քշեցին: Մարդուն սիրտ որ լինի, առանց թուխի ալ բերդը կ'առնուի:

Թող Սարոն ու Մարգար իրենց վէճը շարունակէին, ես գործի կ'անցնէի այդ պարագաներուն, գիւղի ենթակոմիտէն կը կանչէի, առանձին հաշիւները կ'առնէի, զեկուցումը կը լսէի եւ, եթէ ընելիք գործեր կային, կը վերջացնէի:

Այս բոլորը շատ դիւրին էր մէկ ժամուան մէջ վերջացընելը: Ինծի կ'օգնէին եղած հոգեբանական կացութիւնը եւ մանաւանդ ներկայութիւնը ինծի հետ եղող զինուորներուն, որոնք, ինչպէս ամէնքին յայտնի էր, երէկ էին միայն հաստատ մահէ ազատուեր եւ պատրաստ էին նորէն դէպի մահը դնալու: Ո՛ր անխիղճը պիտի զլանար կատարելու իր կռանակցական նիւթական, կամ դպրոցական եւ այլ հասարակական պարտաւորութիւնները: Ո՞րն էր, որ պիտի քէն պահէր իր հարեւանին հանդէպ եւ երկպառակէր գիւղը: Գերեզմանէն ելած հետիս զինուորները գիւղացիներուն ամօթ կը պատճառէին: Մանր-մունր հարցերը, որոնք կերբ կարող էին յարուցանել, կը հանդչէին, եւ մխիթարիչը կատարեալ կը դառնար:

Մէկ ալ տեսայ՝ մօտեցաւ մեզի կուսակցական ընկեր մը եւ, դառնալով ենթակոմիտէին, ըսաւ.

— Նայէ՛ տալիքդ. անցեալ տարի կարկուտը արտս զարկեց, պարտքս ամբողջ չեմ վճարած: Ի՞նչ կը մնայ վրաս, ըսէ՛, վճարեմ հալս (վիճակս) լաւ է հիմա:

Ենթակոմիտէն կը նայէր իր ցուցակը եւ կը դառնար առաջ.

— Ակօ չան, եղած չեղածը 20 կոպէկ է մնացել: Դու պարտք չունիս:

— Չէ, չանըմ, պարտքը՝ պարտք է, առ 20 կոպէկը եւ մանէք մ'ալ չաղա կամ նուէր, — կ'ըսէր Ակոն եւ 120 կոպէկը առաջը կը դնէր:

Կը մօտենար մէկ ուրիշը՝ քիչ մը քաշուելով, եւ կը դառնար ենթակոմիտէին.

— Չանըմ, հաւալի (պարապ) խօսք էր՝ ըսեցի: Ինչո՞ւ, ես Քո՞ւրք, կամ ո՞ւռ եմ, որ մեր վարժատան համար դրամ չես առներ ինձմէ: Խօսքի համար էր որ ըսի Քէ ես երեխայ չունիմ, վարժատան դրամ չպիտի տամ, դուն ալ հաւատացի՞ր: Բոլորի տղաքը իմս չե՞ն: Երեք տղայի հարթ (վճարը) ինձմէ դու գանձիր:

Ենթակոմիտէն, չոռած աչքերով, կը նայէր Կիրոյին եւ կ'ըսէր.

— Կիրօ չան, չէն մնաս: Ահա գրեցի, ես սխալ էի:

Գիւղի հանգիստը կը վրդովէին Գասպարը եւ միւս կոչմէ ալ՝ Աւոն, որոնք իրար Քշնամի էին եղած ներքաղաքական եւ այլ խնդիրներով: Անոնք իրարու հիւսուած, գիւղի վէրքն էին դարձած: Բայց, ի պարմանս գիւղացիներուն եւ ենթակոմիտէին, Գասպարը, որ չոր գլուխ էր, վճռակամօրէն մօտեցաւ մեզի եւ ըսաւ.

— Ասկէ սուրբ օր չի լինի այլեւս: Ես ձեր ոտքին մատաղ, որ գիւղն էք եկած: Լաէք բոլորդ, իմ լուտս, աչքս չտակիկը հանեցի եւ քոնքան մէջ ամէն ինչ քափեցի, չանդակս ուահաքաւ (մարմինս հանդստացաւ): Աւօ, չանս, տրէ իմ կուչտը կոյնի, դուն ալ քօքուէ քու չտակիկը:

Ամէնքը զարմացան մանաւանդ «Աւօ չան» խօսքին: Աւոն հնազանդուած՝ եկաւ եւ Գասպարի կողքին կանգնեցաւ:

Գասպարը չարունակեց.

— Մարդ է, մեզաւոր կը լինի, երբ աստանան պինչէն (քթէն) փորի մէջ կը մտնի: Ես չարիք կ'ուզէի Աւոյին: Ա-

ւոն ալ հրեշտակ չէ, բայց ես կը խոստովանիմ որ մեղաւոր եմ։ Գլուխնիդ չցաւցնեմ. Քո՛ղ իմ դատաւոր լինի Աւոն եւ վկան Քողլինի մեր ենթակոմիտէն։ Ինչ որ ըսեն, ինծի համար ընդունելի է, եւ ինչ պատիժ որ տան, ցանկալի է։

Աւոն յուզուած՝ պատասխանեց.

— Գասպար Ջան, ես ալ մեղաւոր եմ, դու՝ ինձ դատաւոր, եւ համբուրեց Գասպարը։

Բայց Գասպարը չոր դլուխ էր, ըսաւ.

— Ձէ, չէ, նախ համբուրենք այս ազգի մարդկանց ոտքերը, որոնց արժանի չենք։

Եւ անոնք չոքած, կ'ուզէին այդ իրագործել։ Բայց ես կը հրեմ զանոնք եւ ցոյց կու տամ Գարեգինին, որ նոյնպէս կը մերժէ։

— Ա՛ռ իր կրեմիկ է(*), պացէ՛ք, բարեկեցէք (հաչտեւեցէք), յետոյ կը տեսնինք։

Գարեգինը չէր դիտեր Քէ Գասպարի եւ Աւոյի ըրածները կրեմիկ չէին, այլ լուրջ հոգեփոխութիւն, եւ ատոր պատճառը ինքն էր եւ իր ընկերները՝ որոնք նահատակուած էին։

✉

Այսպէս, իւրաքանչիւր օր պիւղ մը կ'երթայինք։ Առանց ճառի, քարոզի, առանց վէճի ու մրկմտուքեան, գործը սենեակ նման կը դառնար իւղուտած առանցքին չուրջը։ Իմ ու ընկերներուս դերը միայն լուռ ներկայութիւնն էր եւ ոչ մէկ ճիղ կար մեր կողմէ, բայց գործը ինքն իրեն կը դառնար։

Ամէնքն ալ, խորը չթափանցելով, ինծի կը վերագրէին այդ յաջողութիւնը եւ մեր եռեւէն տեղեկագրեր կը ղրկէին պարս Կ. կոմիտէն մեր հրաշագործ աշխատանքներու մասին։ Ես բաւականին յիմար լինէի, քէչ պիտի մնար որ ես ալ հաւատայի Քէ իրօք ես բան մըն եմ։ Բայց ես գիտէի որ ժողովուրդը ինքնաբերաբար կ'երթայ կարգի եւ գոհոգութեան եւ ոչ Քէ իմ չնորհիւ։ Զուանճեղի սիրոյն, Քաւայի պոչը կը

(*) Կրեմիկ — ջենդլմանութիւն, ներկայ դէպքում՝ կոմֆեքս։

լիզէ։ Զուանճեղը ազգային զարթօնքն էր, իսկ Քաւան՝ Դաշնակցութիւնը։ Ես անոր պաղ կոթն էի միայն։

Երկու. Քէ երեք ամիս անցաւ այդպէս։ Կը պատրաստուէի կաղզուանի ճորը այցելել, երբ Սերգէյէն նամակ առի. կը գրէր որ անմիջապէս վերադառնամ կարս։

* * *

Սերգէյը եւ Յակորը չատ լաւ ընդունեցին զիս։ Անոնք արդէն զիս իրենց հաւասար մարդու տեղ կը դնէին։

— Գիտե՞ս Քէ որքա՛ն դոհ են քեզանից անցած տեղերդ։ Սպանուածների տեղը կրնաս դու բռնել։ Մենակը, Յաչիկը Քո՛ղ հանդիստ քնեն, կ'ըսէին։

Մենակի մասին լսած էի, բայց Յաչիկի մասին՝ ոչ։ Հարցուցի Յաչիկի մասին։ Պատմեցին, որ ան Գուլկարիայէն եկած բժիշկ մըն էր որ ուխտեր էր Սասուն կամ Երկրի մէկ վայրը անցնիլ եւ ժողովուրդին ու յեղափոխութեան օգտակար լինել։ Մինչ այդ, օգտագործում էին զայն կարսի շրջանին մէջ։ Ամէնուրեք ան իրեն կը կապէր ժողովուրդը իր մեղմ ու բարի վարմունքով։ Ջէյխոս, լուռ մարդ մըն էր ու իր ժպիտով եւ անուշ վարմունքով կը կազմակերպէր շրջանը։ Երբ Յանը եւ Նեւրուզը իրենց խմբերը կը կազմէին, այլեւս կարելի չէր եղած բռնել բժ. Յաչիկը։ «Մեռաք՝ ես ալ ձեզի հետ. վիրաւորուեցաք՝ ձեզի պահապան», կ'ըսէր եւ դեղօրայք չալկած՝ անոնց էր միացեր ու մեկներ՝ Սասուն հասնելու համար։ Բայց առաջին սպանուածներէն մէկն էր եղեր։

— Նա էլ այդպէս գոհուեցաւ, կը պատմէին Սերգէյը եւ Յակորը տխրութեամբ ու կը լռէին։

Երեկոյեան, երբ Յակորի եւ Սերգէյի հետ Կ. կոմիտէի ժողովին կ'երթայինք, Յակորը հարցուց.

— Գարեգինը հետդ վերադարձա՞ւ։

— Այո՛, պատասխանեցի։

Ան լուռ մնաց եւ ես չհասկցայ, Քէ ինչո՞ւ Գարեգինով հետաքրքրուեցաւ։

Բազմաթիւ հարցերու կարգին, Յակոբը զեկուցեց էրզրումցի Թուրք բէյի մը մասին, որուն անունը մոռցած եմ։ Ի՛նպատճուցանէը, որ ան նախկին սահմանապահ Քրքական զօրքի սպաներէն էր եւ որ այժմ իբր Թէ պարզ քաղաքացի էր։ Այդ Թուրքը կապն էր դարձած Թուրք եւ ռուս սահմանապահ զօրքերու միջեւ եւ յաճախ կու գար մինչեւ Սարըղամիշ ու կարս եւ կը տեսակցէր ռուս հրամանատարութեան հետ։ Ի՛նքնաշրջուէը, որ միակ կապն էր երկու ոյժերու միջեւ ուղղակի գործակցութեան։ Ան ծանօթութիւններ ունէր հայերու, յոյներու եւ Թուրքերու հետ եւ, տեղեկութիւններ չորթելով անոնցմէ, կը վերադառնար Թուրքիա եւ նորէն կու գար սահմաններէը ու չարունակ ռուս սպաներու հետ կը տեսակցէր։ Բասէնի մեր կուիւներու ատեն ան եղած էր ռուս զօրքերի մէջ եւ երկու անգամ անցած էր սահմանը ու վերադարձած նորէն ռուս սահմանապահ բանակին մէջ։

Յակոբը առաջարկեց վերջ տալ անոր կեանքին եւ խանգարել երկու զօրքերու կապը։

Գնուեցան առւեալները եւ խիստ հաւանական Թուեցան։ Միայն առարկող մը կար, որ ըսաւ.

— Եթէ այդ կապը կտրենք, նոր կապ անշուշտ պիտի առեղծուի երկու ոյժերու միջեւ եւ նոր մարդկանցով։

Բայց այդ առարկութիւնն ալ վերացուեցաւ հետեւեալ դիտողութեամբ.

— Մինչեւ որ նորը հին փորձառածի վարժութիւն ձեռք բերէ, ժամանակ կը չահուի։

Ուրեմն, միաձայնութեամբ ընդունուեցաւ Յակոբի առաջարկը եւ գործի իրագործումը յանձնուեցաւ անոր։

Երբ դուրս ելանք Սերգէյի եւ Յակոբի հետ, Սերգէյը դարձաւ Յակոբին մտահոգ կերպով եւ ըսաւ.

— Գլխաւորը, անվտանգ իրագործելն է։

— Ոչ, — պատասխանեց Յակոբը, — գլխաւորը վճիռը կայացնելն է։ Անշուշտ, առաջարկ բերողը, նախ, կշռած է իրագործման հնարաւորութիւնը։ Ես դրա մասին ահա մի քանի ամիս է մտածած եմ։ Եթէ նրան ճանապարհին բռնենք, ոչինչ մի գործ է, բայց հանդիպելու օրը չի կարելի ճշդել։ Եթէ կարմ մէջ պատահինք, դիւրին բան է։ Եթէ կարաղուրղան, կարաղուրղուի պատահինք, իրագործելը ոչինչ է, բայց իրագործողների հետքը կորցնելը դժուար է։ Եթէ Սալըղամիշ պատահինք, իրականացնելը հաստատ է, բայց իրագործողների աղատումը՝ մի քիչ դժուար, բայց աւելի դիւրին՝ քան սահմանին վրայ։

Ապա ինծի դառնալով՝ Յակոբը ըսաւ.

— Ապահով մնացէք, այդ գործը ինձ Թողեցէք։ Միայն մի խնդիրք ունիմ ձեզմէ։ Հասկացի՛ր Գարեգինէն, Թէ ան որամադի՞ր է ահաբեկման գործի դնալուն։ Ես կ'ուզեմ, որ Բասէնի խմբերուն վրէժը առնուի այդ կուիներուն մասնակցողներու ձեռքով։ Այդ հաճոյքը անոնց պէտք է տալ ի մխիթարութիւն։ Ձեզ կ'արտօնեմ հարցնելու, առանց որեւէ բացատրութիւն եւ մանրամասնութիւն յայտնելու։ Ոչ անուն, ոչ վայր։ Միայն Թէ որամադի՞ր է Գարեգինը այդ վտանգաւոր գործի մէջ մտնելու։ Եթէ այո՛, այլեւս ըսելիք չունինք։ Եթէ ոչ, կ'արտօնեմ քեզ ըսելու անոր, որ առիթը չփախցնէ Բասէնի խմբերու վրէժն առնելու եւ իր սիրտը հովացնելու։

Առաւօտուն գտայ Գարեգինը եւ հարցուցի.

— Գարեգին, ինչո՞ւ դու ահաբեկութիւններու գործին մէջ չես մտներ։

Գարեգին նայեցաւ երեսիս եւ ըսաւ.

— Ամօթ չէ՞ քեզի, որ չան ֆետայուն այդպիսի առաջարկ կ'ընես։ Մենք դաւուլ զուռնայով կուիւ կրնանք ընել, կարդալ, բայց անկարող ենք առանիկ փուռիկ պատահածին վրայ ձեռք բարձրացնել։ Այդ իմ գործը չէ։ Եթէ կուիւ կայ, ըսէ, պատրաստ եմ այժմ իսկ դնալու։

Հարկադրուեցայ ըսելու Յակոբի երկրորդ պատուէրը.

— Գարեգին, քեզ այդ ըսի, որովհետեւ կը վախնամ որ Բասէնի խմբերուն վրէժը ուրիշը առնէ, եւ դու պիտի ցաւիս։

— Այդ տարբեր բան է, այդ իմ իրաւունքն է։ Ըսէ՛ Թէ այդպիսի բան մը կա՞յ։

— Բան մ'ալ չկայ։ Ձեզ փորձելու համար խօսեցի, — ըսի ես եւ հարցը փակեցի։

Գնացի Յակոբին եւ տեղն ու տեղը յայտնեցի խօսակցութեան արդիւնքը։ Յակոբը լսեց եւ ըսաւ.

— Վազ կենալու է Գարեգինէն։ Ան նման գործերու համար անպէտք է։ Կուուի մարդ է։

✉

Հինգ օր անցած էր այդ օրէն։ Յակոբը ըսած էր, թէ գործով Ալեքսանդրապոլ պիտի երթար։ Ես ու Սերգէյը ճաշարանի մէջ դէմ դիմաց կը ճաշէինք։ Ներս մտաւ Գարեգինը, որուն մէկ չաբաթ կը լիներ չէինք հանդիպած։ Ներս մտաւ եւ կողքիս տեղաւորուեցաւ։ Դէմքը հանդիսաւոր էր։ Երեք գաւաթ օղի պատուիրեց եւ հարցուց.

— Յակոբը ո՞ւր է։

— Ալեքսանդրապոլ է, երեւի չուտով կը վերադառնայ։

Գարեգինը ծիծաղեց եւ ըսաւ.

— Տեղն է քեզի, դուս իմ վրան խնդացիր, ան ալ ձեր վրայ խնդացեր է։ Գիտեմ որ չէք խմեր, բայց մինչեւ ատկը պիտի խմէք այս օղին։ Եմե՛նք Բասէնի մեր ընկածներու յիշատակին, Քո՛ղ հանդիստ քնանան։ Թէ կրնաք՝ մի՛ խմէք, ըսաւ ու կոնծեց։

Մենք ալ կոնծեցինք եւ հասկցանք, որ Քուրք բէկը հոգին ասանդեր էր արդէն։ Լռեցինք եւ ոչ մէկ հարցում ըրինք։

Երեկոյեան լուր տարածուեցաւ քաղաքի մէջ, որ Քուրք գնդապետ մը ճակատէն եւ կրծքէն զարնուած է օրը ցերեկով, ոգեղինչները փախած են եւ քննութիւն կը կատարուի։

Առաւօտուն՝ Յակոբը երեւցաւ եւ ըսաւ, որ Բէօսան եւ Գարեգինն էին ոգեղինչները։

Մով էր Բէօսան, ես լաւ չեմ գիտեր, բայց գիտեմ որ ան Գարեգինի հայրենակիցներէն էր։ Անկէ կը դժգոհէր Գարեգինը. իրեն ժամանակ չէր տուած քան մը ընելու, չատպած էր իրմէ առաջ տեղաւորելու գնդակը Քուրք լրտեսին երկու աչքերուն մէկտեղը։ Բէօսան Բասէնի խումբի ազատուածներէն էր նոյնպէս։ Կարծեմ ան էր որ Միքայէլ անունով Օլթիի կուսին, Սարըղամիշի ահաբեկումէն ետք, տուեր նահար եղաւ ուս գինուորի մը կողմէ։ Մեռած էր կարծելու, բայց հետապային աւողջացեր էր եւ, այլ եւ այլ արկածներ անցընելէ ետք, չգիտեմ ի՞նչ էր եղեր։

Գարեգինը սպաննուեց Օլթիի կուսին։ Անոր դիակը նկարուեր էր մերկ վիճակի մէջ, Բիկովի եւ իր գինուորներու հետ միասին։ Այդ անպատիւ նկարը պատճառ պիտի դառնար Բիկովի մահուան։

* * *

Հանրակացարանի մէջ ենք, Զորի խարխլած մեր պատըսպարանի մէջ։ Գամին դրան ճեղքերէն կը փչէ, բայց եափունջիները, որոնց մէջ փաթաթուած ենք, մեզ կը պաշտպանեն։

Անկողնու փոխարէն, տակս միայն խոիր է եւ կապերուն ալ վրան։ Կողերս անոնց չորութենէն կը ցաւին։ Կարեւորն է, որ վրաս ոչիլ է քաշուած եւ լուսերն ալ հանդիստ չեն տար։ Շարունակ կը քերուըտիմ։

Մէկ կողքիս պառկողը Սերգէյն է։ Ինքն ալ իմ վիճակին է։

— Դո՞ւ ալ չես քնած։ Դուրս ելլենք, մի քիչ պտտինք։

Իմ ուզածն ալ այդ էր արդէն։ Դուրս ելանք փողոց։

Փողոցը քունի մէջ էր։ Միայն իրարու վրայ հնձած եւ աստիճան առ աստիճան բարձրացող տներու դռներէն ոմանք կը բացուէին եւ տանտիկինները կը թօթուէին ջնջոցները։ Եւ առաւօտեան զանգերը կը խանգարէին լռութիւնը։

Այն տան կողմը, ուր ռումբը պայթած էր եւ Իսայեանը իր ընկերներով չքացած էր, Սերգէյը չէր ուզեր նայիլ։ Գիտէր քաղաքի քունը։ Ան կ'իջնէր ձորը եւ բաղնիքի առջեւ ահա խօսքի բռնուեցաւ անուշ ու բարիշ (հայշտ)։

Զարմանալի յատկութիւն ունէր Սերգէյը։ Ով ալ լինէր, ան մտերիմ կը լինէր։ Ինքը իր մասին քան չէր ըսեր, բայց դիմացինի ամէն մէկ դրութիւնը հետաքրքրական էր անոր

համար. պիտէր դիմացինի գործը, վիճակը, նոյնիսկ անոր ընտանեկան բոլոր ծալքերը, կարծես բոլորի կնքող տէրութիւնը լինէր:

Երբ ես մօտեցայ, Սերգէյը ըսաւ ինծի.

— Ի՞նչ կ'ըսես, մի բաղնիք առնենք:

— Լաւ, առնենք, — պատասխանեցի:

— Սերգէյ ջան, իմ աչքիս վրայ բայց շատ չուտ էք եփած. ջուրը դեռ տաքցած չի լինի, բաղնիքը տաք չի լինի: Գէտք է սպասէք կէս ժամ կամ մէկ ժամ:

— Գէս ժամն ի՞նչ է որ: Մէկ սափրիչ ալ պտիր, մէկ սուրճ ալ պատրաստիր, եւ ահա բաղնիքդ պատրաստ կը լինի, — ըսաւ Սերգէյը բաղնեպանին:

Բաղնեպանը երկնքի դէմքով, կարծես երկնքէն ոսկի էր ինկեր, եռանդի եկաւ եւ մեզ ներս հրամցուց: Մենք նըստանք՝ փափուկ բարձերով չրջապատուած, իսկ ինքը վազեց, հնոցպանը արթնցուց, տեղէն հանեց քիսայլին եւ շտապեցուց, որ սափրիչը բերէ: Քիսայլին վախցած երեսով, կէս մերկ, կէս հագած, վազեց սափրիչին: Իսկ բաղնեպանը կը փչէր իրրեզի (սուրճ եփելու սաման) տակը, որ կրակը բորբոքի եւ սուրճի ջուրը եռայ:

— Ճշմարիտ, այս լաւ եղաւ: Գիտե՞ս, Իսայլանը երէկ յանկարծ չսպաննուէր, միւս օրը խօսք առած էինք իրար որ բաղնիք պիտի գայինք: Առանց այդ մուրատին հասնելու գընաց...:

Երկուս ալ լուռ էինք, երբ տաք սուրճը ներս բերաւ բաղնեպանը, շաքարն ալ հետը:

— Նարկիլա կ'ուզէ՞ք:

— Չէ, — ըսինք, բայց բաղնեպանը սկսաւ բացատրել նարկիլային առողջապահական յատկութիւնները:

Այդ րոպէին սափալ-քսափալ ներս մտաւ սափրիչը քիսայլու հետ: Ես նստայ, մազերս կտրել տուի եւ մտայ բաղնիք: Սերգէյը՝ իմ ետեւէն:

— Ի՞նչ լաւ արեցինք, ինչ կեղտ որ կայ, կը թափենք: Այստեղէն կ'երթանք ձեր տունը, մի լաւ չայ կը խմենք, մորդ-հայրի կը նախանձեցնենք եւ մի քանի օր ձեր տունը

կ'անցունենք՝ փափուկ եւ անուշիկ: Սափրիչին հետ ես լուր ճամբեցի, — ըսաւ Սերգէյը:

Զարմացած կը նայէի Սերգէյին: Ան նկատեց եւ չարուն նակեց.

— Ի՞նչ պիտնանք՝ վաղը ի՞նչ կը պատահի մեզ: Գոնէ համը բերաննիս լինի, եւ այնպէս գնանք:

Վերջացուցինք: Քիսայլին մեզ լաւ չարչարեց՝ իր ծնկներով մեր մէջքի ոսկորները կոտրտելով եւ իր քիսայով մեր կաշին բարակցնելով:

Սուրճը պատրաստ էր: Ան ալ խմեցինք եւ, երբ բաղնեպանին դրամ տալ ուզեցինք, ան ըսաւ.

— Սերգէյ ջան, քու ուրիշ մատաղ, ինչի՞ ինձ կ'անպատուես: Գեզմէ դրամ ես ինչպէ՞ս առնեմ:

— Լաւ, սափրիչին դրամը առ:

— Ջանըմ, քու ինչ պէտքն է. ան ալ, դիտեմ որ կը վիրաւորուի:

Քիսայլուն ուզեցինք վճարել, բայց ան ալ խոժոռնացաւ.

— Այդքանի՞ն ալ անարժան ենք:

Դուրս ելանք: Ցայտոնը (կառքը) դուռը կանգնած էր: «Նստեցէք, վճարուած է», կանչեց բաղնեպանը: Մենք նըստանք ընկճուած կերպով: Երբ ձիերը շարժուեցան, Սերգէյը ըսաւ ինծի. «Հիմակ այս չուն չան որդիները, այս վարմունքով է որ մեր կեանքը ոչինչ եւ մահը՝ ցանկալի կը դարձընեն»:

Այդ եղաւ իմ վերջին բաղնիքը կարսի մէջ...

✉

Մեր տանն ենք: Ծխնաղով դուռը կը բացուի եւ համբոյրի ու աղմուկի տակ, ինքնաեռի չուրջ կը տեղաւորուինք: Ձեզ ի՞նչ ըսեմ, քանի որ ամէնքդ ալ մայր, քոյր եւ եղբայր ունեցած էք եւ իմ ասածէն աւելի լաւ կը զգաք հանդիպումի եւ բաժանման պահերը: Բաժանման ուրուականը կար, որ քիչ մը կը քթուեցնէր քաղցրութիւնը եւ անոր կու տար «մայխոչ» (քթուոտ) համ մը, աւելի ցանկալի, աւելի ըմպելի:

Մայրս ըսաւ ինձ.

— Մընիկս(*), ե՞րբ կ'երթաս։

Ուսերս թօթուեցի, որմէ հասկցաւ որ ես ալ չգիտեմ։ Ես ու ան լուռ էինք ու Քէյը խմելով էինք զբաղուած։ Բայց ամենէն չատ աղմկողը Սերգէյն էր իր զրքեան ծիծաղով ու կատակներով։

— Քա՛, արլա, վատահ եղիր որ առանց հիւրերի ևկած ենք։ Բաղնիքի մէջ քողեցինք, ևկանք։ Դուռը փակեցէք եկող գնացողի առջեւ, փափուկ անկողինը փուեցէք եւ ճերմակ սաւանով ծածկեցէք, մենք անուշ անուշ պիտի քնենք։ Պիտի ևլնանք, ուտենք եւ նորէն քնենք, մինչեւ որ հանդստանալէն յոգնինք։

— Շատ լաւ, Սերգէյ ջան. դու մէկ էն ասա, ձեր վրայի հիւրերը քանի՞ ուրք ունէին, երկո՞ւս, քէ աւելին, — եւ մայրս ու Սերգէյը սկսան իրար վրայ խնդալ։

Երեք ցերեկ, երեք գիշեր աչխարհէն կտրուեցանք, քնացանք, ևլանք, կերանք, խմեցինք եւ նորէն քնացանք։ Երրորդ օրը, դէմ դիմաց պառկած, մեր աչքերը առաստաղին սեւեռեցինք, ինչ որ արդէն նչան էր, որ յոգնութիւննիս անցած է։ Տարօրինակ մեքենայ է մարդ արարածը. երբ ազատ է ընթացիկ կեանքի հոգէն, երբ յոգնած չէ եւ եռանդով լցուած, կ'ուզէ անպայման պարպուիլ աչխատանքով կամ մարմնական չարժումներով։ Իսկ եթէ ատոնք չկան, ան իր համար աչխատանք կը ստեղծէ՝ ազատուելու, զբաղուելու։ Երեւակայութիւնը, միտքը կը սրէ եւ ընթացիկ կեանքին չվերաբերող հարցերը առաջ կը գչէ։ Անպայման կ'ուզէ թափանցել իր դիմացինի հոգին ու հասկնալ, թէ ի՞նչ կ'անցնի կը դառնայ անոր մէջ։

Սերգէյի աչքերը անթարթ կը նայէին մէկ կէտի։ Երեմն յօնքերը կը կիտէր։ Ես չէի խանգարեր զինք։ Միտքս կը թափառէր Սերգէյի եւ անոր Շուշիի ընկերներուն չուրջը, որոնցմէ ոմանք արդէն վերջնականապէս բաժնուած էին Սերգէյէն։ Եւ ես կը մտածէի, որ մնացածներն ալ չուտով պիտի բաժնուէին անկէ եւ զուցէ ինքն ալ բաժնուէր ինձմէ, իր ընկերներուն պէս։ Արդէն նահատակութեան պսակը կը տեսնէի անոր գլխուն եւ կը ցաւէի ու կը նախանձէի։ Շուշիի Սերգէյի խմբակը, որմէ չատեր տեսած խակ չէի, իմ գլխուս մէջ կը չրջէր եւ անոր բնազատուրը ինձ մարտիրոսոց քաղաք կը թուար։

— Տղայ, խո՞ւլ ես, — կը կանչէր ինձ Սերգէյը, — խելքդ ո՞ւր է, ինչո՞ւ չես պատասխաներ։ Ձիչդն ասա, ի՞նչ կը մտածես։ Ձիչդն ասա, կ'ուզեմ ատուդիլ, հնթաղրութիւնս ճի՞չդ է։

Նայեցայ Սերգէյին, որ անկողնոյ մէջ նստած էր։ Սեւ յօնքերուն տակ աչքերը աղաչական զարձուցած եւ մտահոգութեամբ ծնօտի տակը բռնած՝ «Մեռնի էօլում (քեզ մատաղ), մաքինդ ասա», կը խնդրէր ինձմէ։

Ծիծաղս բռնեց։

— Ի՞նչ Մայրամ Ատուածածինի կերպարանք ես առած։ Հաւատա՛, դատարկ-դատարկ բաներէ վրայ կը մտածէի, քու եւ քու էշ զարտաղիներուս։ Կը մտածէի, թէ ե՞րբ պիտի կարողանամ տեսնել ձեր քաղաքը։

— Զարմանալի է, — չոկուեցաւ Սերգէյը բացականչելով, — ես գիտէի որ դրանց մտքին կը մտածէիր։ Ուրեմն, դու որ մտածես, ես կարող եմ գուշակել։ Զգուշացի՛ր։ Ի՞նչ եզրակացութեան եկար։

— Եթէ լրջութեամբ կ'ուզես խօսիլ, կ'ըսեմ. եթէ ոչ՝ քո՛ղ ինձի մնայ։

Սերգէյը կ'ուզէր լրջութեամբ խօսիլ եւ, որովհետեւ մինչեւ այդ օրը իմ եւ անոր տեսակէտները մէկ յայտարարի չէին եկած, եւ որովհետեւ նոյն տարակարծութիւնները ունեցայ ե՛ւ Զամալեանի հետ տասնեակ տարիներ յետոյ, պիտի վերյիչեմ այդ պարապ ժամու խօսակցութիւնը։

Ես սկսայ բացատրել իմ «գիւտերը»։ Ան կը լսէր լրջութեան։

— Անշուշտ քարմազով ոսոխ կամ ցորեն մազած ես կամ գիտած, ըսի ես։ Այն որ փոշի է եւ մանր հատիկ, տակէն

(*) Մընիկ — Միքայէլ, որ իտալերէն միքսուրեան տեսութեան է, կրճատուած եւ փոքրացուցիչ ձեւի է։ Ա. Խ.

կը թափի. դրանք անպէտք մասերն են: Մաղի մէջ՝ երկու չերտ կը կազմուի. մէկը՝ թեթեւ, որ կազմուած է մանր հատիկներէ, որոնք կ'ելլեն ու կը ծածկեն մակերեսը, իսկ միւսը՝ կազմուած ծանր ու լիքը հատիկներէ, որոնք առաջին խաւի տակն են: Միւս կողմէ՝ քանի որ մաղը իր չուրջն ալ կը դարձնենք, մաղի մէջ եղած բոլոր հատիկները, թէ՛ մակերեսինը, թէ՛ տակինը, կը դասաւորուին՝ ըստ իրենց մեծութեան եւ ծանրութեան, մաղի չառաւիղներուն զուգահեռ: Թեթեւները, փոքրերը՝ կենտրոնը, իսկ մեծերը, ծանրերը եւ լիքերը՝ չառաւիղներու ծայրերուն եւ մաղի եղերքները: Հասկա՞ցան ես:

— Այո՛, եթէ այլ հանգամանքներ նկատի չառնենք, — պատասխանեց Սերգէյը:

— Եթէ ուղիղ է ըսածդ, այդ պարագային դժուար չէ ճշդել թէ ո՞ւր են իսկական հայերը, որո՞նց հետ արժէ գործ ունենալ եւ որո՞նց համար արժէ կեանք զոհել:

Սերգէյը ապշահար կը լսէր. ան հանգստացրի զայն, չընդհատեց:

— Ըսենք թէ Հայաստանը կլոր է եւ քարմաղի նման է: Անոր կենտրոնը համապատասխանէ Մանազկերտը, իսկ եղերքը՝ Սիւնիքը, Գուգարքը, Վասպուրականը եւ Մոփքը, այսինքն՝ մեր հին չորս բդեշխութիւնները եւ կամ Տայոց եւ փոքր Կովկասս չղթաները: Մաղի առանցքը կ'անցնի Մանազկերտով, քարմաղը վեր-վար կ'ընէ Մասիսի բարձրութեամբ: Քարմաղի հորիզոնական չառաւիղները կը յանգին՝ մէկը Շուշի, միւսը՝ Սպեր, միւսը՝ Բաշկալա, միւսը՝ Նարբերդ, եւ այս չորս չառաւիղները ձախէն ալ կը դառնան, ըլլալով քարէն արտագ:

Այժմ այդ մաղի մէջ լցուս, փոխանակ ոսպի, հինգ միլիոն հայ եւ դարձուս արտագ: Փոչին, անպէտքը մաղուելէն ետք, մնացածները կը դասաւորուին իրենց ծանրութեան, հեւքեղութեան համաձայն: Այսինքն՝ փուճը, դաստարկը, թեթեւը, անհիւթը, փոքրը, մարդկային տարրի վախկոտը, անխելքը, նախաձեռնութիւն, համարձակութիւն չունեցողը եւայլն կը հաւաքուին կենտրոնի չուրջը: Եւ, ընդհակառակը, լիքը, ծանրը, յանդուգնը, քաջը, նախաձեռնողը, այսինքն՝ իսկական հայերը կը հաւաքուին եւ կը դասաւորուին չառաւիղներուն վրայ, ըստ իրենց ծանրութեան: Արդ՝ այս քնական երեւոյթէն ես կ'եզրակացնեմ.

ա) Շուշին չառաւիղի ծայրին կը գտնուի եւ ատոր համար է, որ ան միւս չառաւիղներու հետ միասին իր մէջ կը խտացնէ Հայաստանի եւ հայութեան ամենէն օգտակար, ամենէն ուժեղ, ամենավճռական մշակութային թէ ֆիզիքական տարրերը: Ես ես կ'եզրակացնեմ, որ առանց ծայրագաւառներու՝ ոչ հայութիւն եւ ոչ ալ Հայաստան կը ստեղծուի: Այդ կ'ապացուցանէ գոս, թումանի, Դումանի եւ վարդանի ուժգնութիւնը:

բ) Շառաւիղի ծայրէն երբ կենտրոն կու գաս, հայաստանի կենտրոնական մասը կամ բռնուած է Քէօտ Հիւսէյնի փաշայի էլերով (ցեղախումբ), կամ դաստարկ է եւ կամ բռնըված է կրաւորական, անմշակ ցանցառ հայերով, որոնց պէտք է փրկել ծայրագաւառներով: Այլապէս նրանք կորած են:

գ) Ես զարմանամ գոս եւ թումանի վրայ, որ կը ձգտիք, Մենակի նման, ձեր անձը զոհել կենտրոնական Հայաստանի համար: Այդ՝ ձուր ծեծելու եւ պնդացնելու համարժէք է: Ես կը գերադասեմ փոքրիկ Նիկոլի, Վարդանի, Դումանի ճամբան եւ կը գերադասեմ իմ կարելին անել Վասպուրականի, քան էրզրումի–Տարօնի համար: Ե՛կ, դու գոս ճամբան փոխիր:

Սերգէյը լուծի կը նայէր եւ չէր պատասխաներ. քիթը կը փորէր եւ կը մոլտար ուռա առակ մը՝ «Սլըխշալ զվոց, դա ձէ զվայխշ գդէ օց» (Զայնը լսեր ես, բայց չես գիտեր ո՞ւր է ան):

— Դէ, պատասխանի՛ր կամ համաձայնիր, — ըսի ես, վերջացնելով խօսքս:

— Սպասէ, մի չտապիր, յիմարութիւնը արմատէն հանելն աւելի դժուար է քան մի վանք չինելը:

Սերգէյը ակռաս հանդիսաւոր կերպով.

— Քանի որ գոս հրաշալի քարմաղի օրինակով կ'ուզես

դիտականօրէն հիմնաւորել Հայաստանի, հայութեան քովանդակութիւնը եւ մեր անելիքները, ես ալ քարմաղով սկսեմ: Արդէն քարմաղ խօսքը ցոյց կու տայ, որ այդ գործիքը ստեղծուած է անմաքրութիւնները բաժանելու համար դուռ հատիկներէն: Եւ ըսածիդ համաձայն, քարմաղի մէջ ընկածները չորս տեսակի կը բաժնուին: Դրան ես համաձայն եմ: Դուն ալ համաձա՞յն ես ինձ, որ ընհանրապէս չկայ միատեսակ, միացեղ տարր:

Համաձայնեցի:

— Դու Հայաստանը դարձուցիր մի հսկայ քարմաղ եւ քարմաղի մէջ հինգ միլիոն հայ լցիր: Մի քիչ ջնջուր, որովհետեւ այդ հինգ միլիոնն ալ ունի իր աղբը, որ երբ քարմաղդ ալ ու ձախ չարժես, տակէն պիտի թափի: Թափուածը այն է, որ հայ անունն ունի, բայց ինքը ոչինչ է, տլատևրուած, որդունքը ընկած, առանց ներուն եւ աւանդութեան, այլանդակուած, փոշիացած մաս մը: Այդ թափուածը քու հաչուիդ հանիլ, ոչ թիւ եւ ոչ որակ համարէ, պետինը պարարտացման նիւթ սեպէ:

Երբ ձախ ու ալ կը չարժես ան, քու ոսպը բարակ, թեթեւ մի շերտով ծածկուած է: Մեր մամիկները այդ շերտը կը հանեն եւ, իրենց մատները փոցխ դարձնելով, մէկ կողմ կը դնեն: Քարմաղը վեր ու վար, ալ ու ձախ այնքան կը չարժեն, որ ոսպի մէջ չկարողանան թաքնուիլ այդ թեթեւ մասերը: Մէկ կողմ կը դնեն, մինչեւ որ ներանք չքանան: Ճեւտյ կու տան խոզերուն եւ էշերուն, որովհետեւ անոնք ոսպ չեն, այլ ոսպի ծղօտը, յարդը կամ այլ բոյսեր, որ ոսպի հատիկի հետ կապ չունին: Այդպիսով քարմաղի մէջ եղածը նորէն կը թեթեւնայ, բայց ոսպի քանակը չի թեթեւնայ եւ որակը կը բարձրանայ:

Դու այս հասարակ մաքրագործումէն եզրակացութիւններ կը հանես, որոնք անհիմն են: Կ'ըսես թէ Հայաստանի կեդրոնական մասը կամ պարապ է եւ կամ Ֆէօտ Հիւսէյինի էլերով բռնուած, որ ճշմարտանմանն է, բայց ճշմարիտ չէ, որովհետեւ այդ էլերուն տակը իրը ռայա հայեր կան ճնշըւած: Ճիշդ է, այդ աւելորդ եւ օտար ոյժերը մեծ ծաւալ կը

բռնեն Հայաստանի մաղին մէջ, բայց երբ մենք մեր մամիկներուն նման, այդ յարդը ծղնօտը ընտրենք եւ մէկ կողմ դնենք, Հայաստանի քարմաղի տակը կը մնայ դուռ հայութիւնը, որ կենտրոնի յատակն է բռնած:

Ջնաչխարհիկ է քու եղրակացութիւնը: Երբ տակէնվրայէն ամբողջ ջիպիւը հանուած է, քարմաղի մէջ երեւութապէս կը մնայ մաքուր ոսպը: Այժմ մաղը արագ կը դարձնես իր առանցքին չուրջը եւ իրաւացի կերպով կը նկատես որ ոսպը կը դասաւորուի չառաւիղներուն վրայ. լեցուններըմեծերը, ծանրերը՝ քարմաղի պատերուն մօտերքը, չառաւիղներու ծայրերուն, իսկ փոքրերը, թեթեւները՝ քարմաղի կեդրոնը: Եւ դուն կը դտնես որ հայութեան ոյժը, ոգին, միտքը եւ բոլոր լաւ յատկութիւնները պէտք է որոնել Հայաստանը չրջապատող չորս բեղէխութեանց մէջ: Որով, ուրեմն, Հայաստանի կեդրոնը ոչինչ է, իսկ ծայրագաւառները՝ ամէն ինչ: Իրր ապացոյց կը բերես Շուչին եւ ինձ ալ մէջը: Շնորհակալ եմ, բայց ես լինելով այդ չառաւիղի ծայրէն, կրնամ տեսնել քու թիւրիմացութիւնը:

Արդ՝ մեծ ու մանր ոսպին մէջ դանազան քաշեր կան, երբեմն ալ սխտոի եւ ուրիշ այլ ծանր հատիկներ: Եթէ ուսուսս, աստամներդ կը փշրես: Որպէսզի ուտելիք ոսպ դատնայ, հատիկ հատիկ պէտք է ընտրել, աւելորդները, քարը եւայլն մէկդի նետել: Մէկ բան ալ նկատի առ, որ անոնց կաշին հաստ է, նուրբ չէ մնացածներու նման: Գերազանցելի է ուտել փոքր ոսպերը, իսկ մեծերը ցանքի համար պոծածանել:

Ուրեմն, քու պիտական հիմնաւորումը վրաս դրէ: Իմ եզրակացութիւնը տարբեր է: Կ'ընդունիմ, որ ծայրագաւառներու մէջ կը պատահին ուժեղ անհատականութիւններ, նշանաւոր հայեր, քաջեր, մանաւանդ նախաձեռնողներ: Բայց տակէ եզրակացնել, որ ծայրագաւառներու մէջ պէտք է գտնել հայութեան ոյժը, ամբողջացումը, փրկութիւնը՝ պատրանք է:

Սերդէյը իմ տեսութեանց հիմքը խախտած էր, բայց անոր պատերը դեռ չէր փլցուցած: Ես չտատամծ էի եւ զար-

մացած: Հարցուցի թէ իր ըսածն ի՞նչ էր: Ան բացատրեց.

— Դու իրաւացի ես, երբ կ'որոնես ուժեղ անհատականութիւնները ծայրագաւառներուն մէջ: Ես պիտի աւելցնէի նաեւ արտասահմանը: Այդ կը հաստատէ քու «կենտրոնախոյս» օրէնքի տեսութիւնը: Ռուսիոյ մէջ Եոմականները(*) փառասիրութիւն եւ փքուած մեծութիւն տուին կայսրութեան իրենց արկածախնդրութեամբ: Բայց ուրիշ ի՞նչ տուին անոր: Մենք ալ ունեցած ենք մեր Եոմականները, մեր արկածախնդիրները, ինչպէս Զմչկիկը եւ բազմաթիւ հայ կայսրներ: Բայց, ասա տեսնեմ, անոնք բացի վնասէն, բացի սին փառասիրութենէն հայաստանին եւ հայութեան ի՞նչ տուին: Այս կենտրոնախոյս ոյժերը, ինձմէ լաւ գիտես, բացի վնասէն եւ կորուստէն, օգուտ չեն բերած:

Գանք մեր ծայրագաւառներուն, բդեչխութիւններուն, որոնցմով հիացած ես: Անոնցմէ մէկը դուն՝ Ղարաբաղը, ես լաւ կը ճանաչեմ, քանի որ անոր զաւակն եմ: Քու աչքը եւ ականջը լցուած են պէներալներու, իչխաններու, մելիքներու պատմութիւններով: Դուն չլացած ես բագուի միլիոնատէրերու, մատուռրականներու, յայտնի ռումբ ու ատրճանակ բանեցնողներու եւ կամ Դումաններու, վարդաններու անճանազոհ եւ հայրենասէր հրապոյրներով: Ես ատոնէ տպաւորուած՝ եզրակացուցած ես որ հայութեան ծաղիկը, ոյժը, միտքը եւ քաջը կը գտնուի Ղարաբաղի մէջ եւ ան ու անոր նման ծայրագաւառները պէտք է լինին մեր նպատակն ու եւլակէտը: Այդ եզրակացութենէն աւելի մեծ ու վնասակար սխալ չի կարող լինել: Ահա թէ ինչո՛ւ:

Հայաստանի ծայրագաւառներու մէջ խտացած են հայութեան լաւը եւ վատը՝ իրարու խառնուած: Հայութիւնն ալ ունի եսասիրութիւն, անապատութիւն, ոխակալութիւն, նենգութիւն, չափազանցուած մեծամտութիւն, թրվռանութիւն, անմիտ յամառութիւն, արկածախնդրութիւն, հաւատքականութեան բացառում, աւանդութեանց մերժում, օտարամոլութիւն, ինքնիչխանութիւն, ո՛ր մէկն ըսեմ: Ատոնք արմիկի նման կը ծանրացնեն անհատը: Եւ, որովհետեւ ծանր են ատոնք ալ, քու կենտրոնախոյս տեսութեամբ կը համախմբուին քարմադի եզերքներուն: Այժմ կ'ըսես, թէ այդ եզերքներուն վրայ համախմբուած են նոյնպէս Դումանի նշանաւորները, առաքինութեամբ, հայրենասիրութեամբ, անշահախնդրութեամբ, քաջութեամբ, հայրենասիրութեամբ եւ այլ լաւ յատկութիւններով օժտուածները: Ճիշդ է: Բայց ի՞նչ արժէք ունի այդ, երբ ան խառնուած է բացասականին հետ: Հասկացիր. երբ դրականը եւ բացասականը կը խառնես, զերօ կը ստանաս: Ծորենի արտի մէջ որ առուոյտ ցանես, հունձք չես ստանար: Եւ ատոր համար ալ բնաւ յոյս մի՛ ունենար, որ Ղարաբաղով կամ այլ ծայրամասով դուն Հայաստան կ'ազատես: Ընդհակառակն, եթէ Հայաստան չլինի, այդ ծայրագաւառները կորած են, այնտեղ հայ պիտի չմնայ: Հայաստան լինի, այդ ծայրագաւառները, եթէ դըժբախտաբար չդառնան, կը մնան կցուած իբր անհանգիստ տահմանապահներ՝ ռուս կողակիներու նման: Ատոր համար ալ դուն կը սխալիս, երբ կը ձգտիս երթալ Ղարաբաղ կամ վատպուրական, եւ մենք ենք ճիշդը, որ կը ձգտինք դէպի Բարձր Հայք եւ Տարօն:

Երբ Սերգէյը այս տեսակէտներն ունէր, ինչպէ՞ս պատահեցաւ որ ան հետագային դարձաւ վաճի Արամ: Ինչպէ՞ս պատահեցաւ, որ ես ալ դարձայ Տարօնի Ռուբէնը: Ատոր պատասխանը ես ալ չունիմ Արամին նման: Այդ դուցէ պատահմունք էր, բայց դուցէ եւ տարբեր բան մը, ենթագիտակցութիւն մը, որ թէեւ մեզ կը ղեկավարէ, բայց ինքը չկայ:

✉

Սերգէյի հասկացողութեամբ՝ մեր հայրենիքը նման է ընկոյզի մը, որ կը բաղկանայ միջուկէ մը, կեղեւէ մը եւ կեղեւի պաշտպան կանաչ կաշիէ մը: Միջուկը կ'ընկնի Արաքսի, Կուրի, Եփրատի եւ Արածանիի վերին ակունքներուն

(*) Եոմակը՝ Սիպիրը ձուտռոզ եւ Ռուսիոյ կցուդ կազակ պետն է: Ա. Ե.

վրայ, — այսինքն Եփրակը, Կարսը, Բարձր Հայքը, Տարօնը: Կեղեւը կ'ընկնի նոյն գետերու միջին հոսանքներու վրայ, աւելացրած Ճորոխի հոսանքը: Կաչին կ'ընկնի նոյն գետերու ստորին հոսանքներուն վրայ, աւելացրած Վանայ Ծովի հովիտը եւ Տիգրիսի հովիտներուն ազբիւրները:

Եւ Սերգէյը կ'եզրակացնէր —

— Կորիզը որ լինի, ան ինքը կեղեւը կը ստեղծէ: Կեղեւը, որ ստեղծուեցաւ, ան իր կաչին կը ստեղծէ: Եթէ կեղեւ ու կաչի ունենաս, բայց կորիզը չունենաս, ընկոյզը փուճ է: Ուրեմն, մեր առաջին նպատակը պէտք է լինի ազատագրել Հայաստանի կորիզը:

Ահա այս է մեր տարակարծութեանց պատճառը, — կ'աւելցնէ Սերգէյը:

Հայութիւնը նոյնպէս երկաթ տեսակ է, մէկը միւսը լրացնող, բայց տարբեր բնոյթով: Հայ անունը կու տանք ու կ'երթանք, անոր համար կ'աշխատինք, բայց պայն ոչ կը ճանչենք եւ ոչ ալ գիտենք, թէ ո՞ւր է: Ամէն հայ, որ այդ անունը կը կրէ, հօ լրիւ հայ չէ: Հայաստանէն դուրս եղած հայերը, ո՛ր գաղութներուն մէջ ալ որ կ'ապրին — Ղզլար, Մոզդոկ, Արմաւիր, Ստաւրոպոլ, Թոստով ու Նոր Նախիջեւան, մինչեւ Քարկով եւ հեռուները, չեն գիտեր թէ ի՞նչ են, համ՞ են թէ չերքէզ, ո՞ւր են թէ կոզակ. կարծես տարօրէն վրայ պատուաստուած ծիրանի պտուղ լինին: Երեսին, քիթին կը նայես՝ հայ է. լեզուին կը նայես, հոգին կը դիտես՝ ուրուս է: Երբեմն ալ հակառակը կը պատահի. երեսին կը նայես՝ ուրուս է իր ցախի մազերով եւ վեր ցցուած քթով. ներսը կը նայես, լեզուն կը լսես՝ հայ է: Ջորի մըն է ան, որ իր տարբեր ծնողները կը յիշեցնէ եւ այնքան հայ է, որքան Հայաստանի եւ անոր բուն հայութեան հովը կը փչէ. առանց այդ հովին եւ չունչին ան հայ չէ:

Երբ կը մօտենաս Հայաստանին, ան ընկոյզի նման չբղջապատուած է հաստ եւ ամուր կեղեւով: Այդ ամուր կեղեւը քու չորս բդեչխութիւններն են, որ կը չբղջապատեն բուն Հայաստանը եւ հայութիւնը: Այդ կեղեւը, որուն մէջն է քու մատնեւոյթդ՝ վասպուրականը եւ քու սիրած Ղարաբաղը,

անհրաժեշտ մասն է Հայաստանին եւ հայութեան, բայց իր առանձին կենսունակութիւնը չունի. ան կեանք ունի, քանի փակած է իր կորիզին: Անոր կեանքը կախուած է այն մազանման երակներէն, որ կորիզը կապած է իրեն. ատոնց միջոցով ան կը սնուի եւ կեանք կը ստանայ: Կորէ՛ այդ երակները, ան կը մեռնի եւ կը բաժնուի հայութենէն, վտիտ փայտ կը դառնայ, իսկ իր միջուկը անպաշտպան կը մնայ:

Ապացո՞յց կ'ուզես, մեր Շուչին բերիմ, որ արդէն այլասերման ճամբու վրայ է: Շնորհիւ այն բանին, որ հաղորդակցութեան ճամբաները Հայաստանի հետ նուազած են եւ ուժեղացուած են Բագուի եւ Թուսիոյ հետ եղած ճամբանները, շնորհիւ այն բանին, որ տնտեսական եւ մշակութային կապերը Երկրի կորիզի հետ պակսած են, իսկ Թուսիոյ հետ ուժեղացած վարչական միութիւնաւոր բաժանման միջոցով, այդ չբղջանի հայութիւնը այժմ երեք բաժին է եղած. երկու բաժինը հայութեան չհաներուն դէմ է եւ մէկ բաժինը միայն Հայաստանի ու հայութեան օգտին կ'աշխատի: Ստեղծուած է արդէն դասակարգ մը, որ Հայաստանի մէջ չկայ: Անոր կենտրոնը Բագուն եւ Թուսիան է, իսկ ճանկերը եւ տրկմազները՝ Ղարաբաղը: Այդ դասը դրամատէրերն են, որոնք ծագումով հայ են, բայց միջազգային եւ ռուսական առաջապահներն են: Անոնք յատկանութիւն ունին հայութիւնը ղեկավարելու, բայց հայութիւնը կը համարեն պատուանդանի միայն ռուսական յարկի տակ կենդանական կեանք մը քարշ տալու համար: Այդ դասը դարձած է չարիք մը հայութեան ամբողջացման համար. ան խայծ մըն է եղած հարեւաններուն համար. ան կարթ մըն է դարձած ռուսի ձեռքին՝ հայութիւնը որսալու: Ան մեր թշնամին է՝ հայութեան անունը չլսակած:

Մտաւորական դասը նոյն չարիքն է դարձած, ինչ որ առաջինը: Իմ ընկերներէն չե՞ն մերթ Մատուրեանը, Նարիմանը, Ղազարը, Մուսեանը (Սոց. Դեմոկրատներ), որոնք իրենց եռանդով, ոյժով, պատրաստուածութեամբ գուցէ աւելի արժէքաւոր են: Բայց անոնք ծնած են ռուսական հզօրութեան եւ գործիք՝ հայութեան անոր մէջ ճուլման, քէկուզ

խօսքով անոնք ատոր դէմ լինին եւ չուզենան: Երբ նոյնիսկ Անանուններն եւ, բաւխիները մտասեւեռում ունին, որ ձախողապաշարում է ազգային գաղափարը եւ որ միջազգայնացումը պէտք է լինի մեր նպատակը, մի՞թէ այդպիսինները չեն նպաստեր հայութեան կապերը ջլատելուն եւ ուս ջրաղացին ջուր աւելցնելուն: Անոնք թէկուզ փոշմանին, բայց իրենց վնասը տուած կը լինին:

Կը մնայ երրորդ բաժինը՝ ինձպէսներէն եւ գիւղացիներէն կազմուած, որուն կապերը հայ կեանքին հետ դեռ չեն չորցած: Անոնց օգուտը որքա՞ն կը լինի, երբ անոնք միայն մէկ երրորդը կը ներկայացնեն:

Այս մտածողութիւնները ըրի, որպէսզի ըսեմ այնմ արժէքաւորեմ մեր ծայրագաւառները եւ ըմբռնես, թէ կարեւորը անոնք չեն, այլ միայն ու միմիայն Հայաստանի միջուկը, առանց որուն բոլոր հայութիւնը դատապարտուած է ոչնչացման: Եթէ այդ կորիզը մնայ, մնած են ամէնքը: Ատոր համար ես իմ կեանքը կ'ուզեմ տալ Հայաստանի միջուկին:

✉

Սերգէյի տեսակէտները հայութեան գանազան տարրերու մասին խախտած էին իմ «քարմաղ»ի տեսութիւնը: Եւ, եթէ բոլորովին ձեռք չէի քաշած անկէ, լրջօրէն կը մտածէի որ ընկոյզի կեղեւը, առանց միջուկի, անպէտք բան մըն է:

Ես ինքս այդ միջուկէն եմ ծնուած եւ բոլոր դրսի հայերը եւ օտարները մեզի «կոօ» ատորնացուցիչ անունը կու տան: Գուցէ ատկէ էր, որ չէի անդրադառնար այդ «կոօ»ներու արժէքին, որուն մէջ թաքնուած է հայութեան կեանքը, էութիւնը:

Սերգէյը իմ ատորագնահատութեան մղձաւանջը փարատած էր եւ ես կ'անդրադառնայի միջին Հայաստանի վանքերուն, եկեղեցիներուն, որոնք ատորներ են, քան ուրիշներու: Անոնք փողոցին նայող պատուհաններ չունին, բայց ամէնքն ալ բարձր դմբեքներ ունին, ուղիղ անկէ երկնքի լոյսը կ'առնեն եւ այդ երկնքի լոյսին տակ մեղաւոր ու անմեղ կը հաւաքուին: Մոքովա կը թռչէի դէպի Քանեֆոնի ժամանակէն մնացած հայ գիւղերը եւ անոնց տները, որ յամառօրէն կը չարունակուին մինչեւ այսօր: Ոլոր ու մոլոր, չըքջաքի կազմող անվերջ նեղ փողոցներ, բնաւ պատուհան չկայ, միայն մէկ-մէկ ծակ, բացուած երդիքէն ու պատէն, կարծես խլուրդի բներու դռներ լինին: Մակէն ներս մտար, ոլործուն բակը քեզ կ'առաջնորդէ տան տունը, որ յար եւ նման է մեր զմբեքաւոր վանքերուն: Հաստ գերանները, իրար խաչկապ կազմելով, կը բարձրանան եւ կամար կը դառնան. զմբեքի գլխուն կլոր պատուհան մըն է բացուած, որկէ Աստուծոյ լոյսը կու գայ եւ ծխնելոյզի պէս օդը կը մաքրէ: Տան տունն ալ փողոցի հետ գործ չունի, ան ինքնիրեն եւ իր ընտանիքին հետ է:

Ընտանիքը ուրիշներու մօտ այն գոյզ անձերն են, որ ամուսնացած են եւ իրենց ընտանիքներէն բաժնուած՝ առանձին տուն են կազմած: Շատ չատ անոնք մէկ չնիկ կամ մէկ կատու ունին իրենց հետ, ընտանիքը գուարճացնելու: Այդպէս չէ, սակայն, Հայաստանի կորիզի մէջի տունը: Հայ տունը Նոյեան տապանի նման է: Անոր յարկի տակ, իբր ընտանիքի անդամներ, կը պատսպարուին եւ կը անուին ոչ միայն մարդիկ, այլեւ ընտանի բոլոր կենդանիներուն տրուններն: Մարդիկ, քանի մեծ պապը չիպուխը բերնին կը ծխէր, քանի մեծ մամիկը՝ բանալիները կողքին՝ կը կատարվարէր, իրարու հետ մէկ յարկի տակ կ'ապրէին իրենց զաւակներով, թոռներով, ծոռներով, թէկուզ անոնց թիւը լինէր քանի մը տասնեակ: Ընտանիքի անասուն անդամներուն թիւը հարիւրներ կը դառնար եւ նախիր մը դուրս կ'ելլէր դռնէն, բայց անոնք ամէնքն ալ մէկ տան հարազատ անդամներն էին:

Փարաւանայ լճի մօտ եղած Գանձա գիւղացի Սահակի տունը կու գայ աչքիս առջեւ: 70 անձինք էին ընտանիքի անդամները եւ քանի մը հարիւր ալ անասուններ: Անոնք իրար կը ճանաչէին եւ կը սիրէին:

Կը յիշեմ անոնց դռներուն կեցած գէլխեղդ շները, որոնց

վախէն մարդիկ սարսափով կ'անցնէին, իսկ նոր տոտոխ եւլած (քալել սկսած) մանուկները հացը կրծելով, գամբռի պոչը բռնած, ձի կը խաղային, իսկ գամբռները լեզուները դուրս ճգած՝ անոնց կը հոտոտային:

Կը յիշեմ մութ տունէն, եղջիւրները ցցած, արեւէն չլացած, գոմէշն ու եզները, որոնք դուրս կու գային բարկացած, կարծես կռիւ կը փնտռէին. բայց մէկ պատանի, քառասմհակի գոմէշի մէջքին, իբրեւ քաջասուր անոր հրաման կու տար՝ աջ դնալու, ձախ դնալու...

Կը յիշեմ հարսները, որոնք քարտինք մտած՝ ջրով, փքոչոյով (խոզանակ, աւել) կենդանիներուն մուրը կը լուային, կարծես իրենց երեխային օրօցքը կը մաքրէին. իսկ տան երիտասարդը սալայատակը կը մաքրէր քրիքէն, աղբէն եւ չոր–ցանը տակը կը սփռէր ու կենդանիներուն անկողին կը չինէր: Մեծ քթոցներով դարմանը, խոտը եւ գարին կու գային եւ մսուրներուն մէջ իւրաքանչիւրին կերակուր կը պատրաստուէր:

Կը յիշեմ ուտելու ժամը, երբ ընտանիքի բոլոր անդամները տուն կը վերադառնային: Ամէն մէկը իր լեզուով կը խօսէր. կովը կը բառաչէր, շունը կը վնկվնկար, այծը կը մկաար, ձին կը խրխնջար, հէնը կը զռար, հաւը կը կչկչար: Եւ կը չտապէին ամէնքը իրենց մսուրները: Ու երբ բոլորը կարգին իրենց տեղերն էին, անոնց հօտապետը կը վազէին տան տունը ըսելով. «Նանէ, անօթի եմ», եւ կը հանէին իրենց դգալները եւ թանապուրի վրան կ'ընկնէին:

Երբ այս նկարները կայծակի արագութեամբ գլխուս մէջ կը տեսրային, մէջէն Հայաստանի յետամնաց «կոօ» ընտանիքը ախեզերք մը կը դառնար, ուր գազանն ու գառը, տառնն ու անասունը, իրար գատած եւ մէկ ընտանիք կազմած, մէկ հզօր ոյժ էին ստեղծած, որ հիմնուած էր ոչ թէ տահմանափակ եսական սիրոյ, այլ ընդարձակ սիրոյ վրայ դէպի բնութիւնը:

Կ'անդրադառնայի, թէ աէրն ու ամուսնութիւնն ալ, որ պարզ հարց կը թուար, տարբեր բովանդակութիւն ունէր Շիրակի, Ախալքալաքի, Կարսի, Տարօնի ու Բարձր Հայքի

համար: Մինչ ամէնուրեք սէրը, ամուսնութիւնը անձի երջանկութեան եւ անոր ներկայի ստեղծագործութեան ազդակ է՝ Արեգ հօրքուրներու համար, որ թաւած էին գետերու վերին ակունքներուն, այդպէս չէր: Անոնք ներկան կամուրջ կը համարէին ապագային համար: Եւ անոնց բուն նպատակը ներկան չէր, այլ ապագան: Անոնք կը դատէին, երբ տունը հարս կ'ուզէին բերել.

— Սէրը մէկ կողմ դնենք. ըսենք չունիմ հարսին համար. ամէն ինչ տեղն է, իրար ալ կը սիրեն, բայց մէկ բան պակաս է՝ հարսի գիստերը կլոր չեն: Տղայ ալիտ ունենա՞յ, հարցական է: Ես հակառակ եմ:

Եւ Արեգ հօրքուրը կը փորձէր սէրը:

Երբ փեսայ կ'ուզէին ունենալ, կը դատէին.

— Ինչո՞ւս պէտք է փեսային հարստութիւնը, անոր գիղեցկութիւնը, կը սիրէ՞ աղջկանա՝ բարի, բայց մէկ պակասութիւն ունի՝ քիննափաս (քոքախտաւոր) է: Ես հակառակ եմ:

Եւ կը փորձէին աէրը:

Կ'անդրադառնայի, թէ ինչո՞ւ անոնք, անատուն լինէր թէ ատուն, երբ յղի էին, պատուի էին եւ արբազան: Տան անատունը, երբ տոհրմ (ամուլ) չէր, բնաւ չէին մորքիր: Իսկ երբ սխալմամբ իր տան հաւը կը մորքէին եւ փորէն «քուռնիքը» կը գտնէին, ինքզինքին կ'անիծէին եւ այդ մորքուած հաւի միսը չէին ուտեր:

Կ'անդրադառնայի, թէ ինչպէ՛ս տան հարսը, ինչքան ալ որ կուսազան լինէր, եթէ տարին մէկ զաւակ կու տար, յարգի էր եւ անոր կամայականութիւնը հանդուրժելի կը դառնար: «Ածան հաւը կչկչան կը լինի, վնաս չունի, ան միր աչքի վրայ է», — կ'ըսէին: Իսկ այն տան հարսը, որ անատակ էր զաւակ բերելու, աւելի նուազ յարգի էր, քէկուզ աւելի բարեչնորհ լինէր: Վա՛յ այն հարսին, որ ստերջ կը մնար. եթէ լինէր երկնքի հրեշտակ ալ, կը համարուէր Աստուծոյ պատիժ: Եւ կը հանդուրժուէր, որ անպտուղ հարսի կոզքին ամուսինը երկրորդ կին մը տուն բերէր, քէպէս օրէնքը կ'արգիլէր այդ բանը:

Նոյն վերաբերմունքն էր, երբ անպատուղութեան յանցանքը տղային կողմն էր: «Ջանըմ, հարամխոր (կարողութիւն) չունի, ի՞նչ կնիկն առել նստել է, Թող Թողնի երթայ՝ տիրացու, աբեղայ դառնայ», — այսպէս կը փակէին հարցը՝ օրէնքը կոտրելով, բայց ապագայի ստեղծագործութիւնը փրկելով:

Ես ինքս ինձ կը մտածէի. «Ճիշդ կ'ըսէ Սերգէյը: Տաբօնէն բռնած մինչեւ Գուգարք, այս կարմիր արախչինաւոր, կարմիր գոգնոցով հայերը, իրենց ընտանիքի անդամ դարձուցած են չունն ու կատուն, քանի որ անոնք Թշնամի են իրենց Թշնամիներուն: Ծուլը կուտած եզ են դարձուցած եւ անոր ընկեր ու եղբայր են եղած, որովհետեւ գործի ընկեր է: Անոր միսը բնաւ չեն ուտեր, քանի որ իրենց տնկէն է: Գովը եւ միւս կենդանիները արբազան են, քանի որ անոնք կը յղիանան: Իրենց զաւակներուն ալ այդպէս կը նային: Ինչ որ ապագան կը պահէ, բարի է եւ արբազան. ինչ որ ապագային չի նպաստեր, արժանի է վաճառքի եւ ուտուելու:

Արդ՝ չլինի՞ Թէ այս ըմբռնողութեան մէջ է հայութեան անհատական ոյժին, անոր յարատեւութեան գաղտնիքը: Չլինի՞ Թէ ասոնի եւ անասունի պաղատութեան մէջ է հայութեան ինքնապաշտպանութիւնը եւ, իրօք, ան է որ կը պահէ հայութիւնը իր Թիւով ու որակով: Ես ես կը հակուէի Սերգէյի կարծիքին, բայց դժուար էր մէկ անգամէն ձեռք քաշել իմ «քարմաղի» տեսութենէն. իսկ Սերգէյը կը շարունակէր ինձ տարհամոզել, չդիտնալով որ ես կէս խորտակուած եմ:

— Լսէր, լսէր, — կ'ըսէր ան. — Հայաստանի կոթողի մէջ ստեղծուեց գրաբար լեզուն: Սահակ եւ Մեսրոպ եղան անոր չէնք տուողները եւ մէկ ազգ ու մէկ լեզու չինեցին: Ելան ծայրագաւառները, Կիլիկիան, գաղութները, Գողխը կամ Գանաքեռը իր Աբովեանով եւ ըսին. «Գրաբարը ծերացել է, ժողովրդին անհասկնալի է դարձել», եւ ոյժ տուին աշխարհաբարի տարածման եւ գրաբարի մոռացման: Գուցէ իրաւացի էին: Բայց ո՞ր աշխարհաբարը, այդ չհասկացան: Եթէ անոնք հայ գետերու ակունքներուն վրայ նստող հայութեան լեզուն հիմք բռնէին, այդ բանի մը նման կը լինէր. ան է հարաւը եւ հիւսիսը, արեւելքը եւ արեւմուտքը միմեանց կապող օղակը. ան է որ իսկական հայն է եւ հնի ու նորի կամուրջը: Բայց այդ չըրին եւ մեր լեզուին ալ քիթ ու մուռթ ղարձուցին: Այդ չէ միայն: Վռամշապուհը, Սահակն ու Մեսրոպը իրենց լեզուով ոչ–հայերը հայ դարձուցին, իսկ նոր բարեռորոգիչները հայերը դարձուցին արեւելահայ եւ արեւմտահայ, կարծես Թէ անոնք մէկ ազգ չէինէին(*):

Սերգէյը, Թէեւ ծայրագաւառացի, կարս իյնալով, դաստիարակուած էր Բարձր Հայքեցի: Իսկ ես, որ Բարձր Հայքի ժողովուրդէն էի, իրաւունք կու տայի անոր իմ բանականութեամբ, բայց սրտով կը յամառէի մնալ ծայրագաւառի սիրահար: Ջգիտեմ՝ ինչո՞ւ: Թերեւս անոր համար, որ «հարեւանի հարս խորոտ կ'երեւնայ»:

* * *

Մեր այս անհոգ կեանքին չորրորդ օրն էր մեր ընտանիքի յարկին տակ: Ողբայրս, երբ չուկայէն տուն եկաւ ճաշի, նամակ մը բերաւ, որով մեզի կը հրաւիրէր նոյն օրն իսկ մեկնիլ Գիւմրի (Ալեքսանդրապոլ):

Ոչ ես, ոչ ալ Սերգէյը գիտէինք Թէ ինչո՞ւ կը կանչէինք: Տնեցիներն ալ արտակարգ բան մը չէին ենթադրեր: Միայն մայրս տխուր կ'երեւնար եւ լրջօրէն հարցուց.

— Տղայ, մեզ ալ ե՞րբ պիտի տեսնուինք:

Այդ հարցումը ինծի ծանր եկաւ...:

(*) Տարիներ յետոյ Զամալեանն ալ ճոյն մտահոգութիւնն ունէր, բայց սա յուծումը կը գտնէր գրաբար մշակուած լեզուին յարատեւութեան մէջ:

ԳԼՈՒԽ Զ.

Գնացքի մէջ՝ կարսէն Գիւմրի.
Գիւմրին եւ իր «սապը».
Վահան Զալլաթեան.
Վաղոն եւ Վաղոյի «պատուալը».
Բիձան եւ պահեստանոցի թալանը.
Գէորգի «նոմերանները».
Յովհաննէս Մակարեան, Երկաթ, Վաղաբշակ.
Ախալթի դերը եւ անոր նշանակութիւնը.
Սիմոն Զաւարեան. Դասախօսութիւն
Չարքապի ձորի մէջ.
Կոթրամ Երեւան.

Ձիշդ այն վայրկեանին երբ կայարանի պաշտօնեան կը կանչէր՝ «Երկրորդ զանգ, կարս–Ալէքսանդրապոլ», ես ու Սերգէյը գնացքի մէջ ձգեցինք մեզ։

Գնացքի առջեւ կը ճեմէր ցարական ժանդարմը, թուրը կողքին, չպոռնիերը (հօշխախթաններըը) ոտքին զինդեացըներով, թէեւ անդը չէր հեծելազօրքի եւ ձի ալ չկար իր տակին։ Ան ծուռ ծուռ կը նայէր մեզի, մինչ ալ պատուհանէն կը դիտէինք այդ պեսակեան տգլորը։

Մէկ վայրկեան յետոյ հնչեց երրորդ զանգը եւ գնացքը «փըշ–փուշ, փըշ–փուշ» ընելով, շարժուեցաւ դըժկըը–դուխկուր, քանի գնաց արագացուց իր ընթացքը եւ յետոյ ալ սկսաւ վազել։

Գնացքին մէջ էր Մ. Ճակորը (Զիլինգարեան), որ մեզ համար տեղ էր բռնել։ Իր դէմը նստած էր ալէքսանդրապոլցի հին մը, կարմիր չուխա (կերպաս) գոգնոցով, չուրջը ոսկեզօծ բանուած, եւ կապոյտ չիւրթաճ (վերարկուն) հագին, կլապիտոնով (ոսկեզօծ թել) բանուած։ Կրծկալը վարդերու, վռճերու (ժանեակ) մէջ էր կորած. ծածկած էր իր կուրծքը։ Գլուխը՝ կտուց շերիտը (կանացի գլխոցի ճակատի մասը) կապած, մարգարիտի եւ ոսկու մէջ կորած եւ բոլորը թափանցիկ չէիլայով (քողով) չնորհալի ծածկըուած։ Թեւերուն՝ ոսկի խալխալը (ապարանջան), մատներուն՝ փայլուն մատանի։ Եւ այդ բոլորը մխալին, կարծես կենդանի գանձարան մը լինէր։ Կինը կուրքի նման էր, բայց կը չնչէր, կուրծքը կը բարձրանար, կ'իջնէր եւ կը հեւար։ Իր չափանակագոյն աչքերը անդրադարձ այս ու այն կողմը կը նայէին եւ երբեմն ալ ինք իր կողքին հետ կը խօսէր։

Կողքինը իր ամուսինն էր, որ նոյնպէս ոսկին հարթագոտ, բայց օտարին տարօրինակ հագուստ–կապուտ ունէր։ Մեր երկար բուռ կօշիկներու դիմաց, ան ոտքին եամանի չուստաք ունէր, մինչեւ ծունկերը ճերմակ գուլպաներ քաշած։ Մանկասեռ ոսկը գուլպաները կապած էր գործուած գոյնզգոյն շերիտով (թել) մը ծայրէն կախուած պուխերով (ծոպ)։ Ճակէսերը լայն էր. մէկը փոքրիկ մարդ մը կրնար պահուըել։ Հագին արխալուխ (բաճկոն) մը, կուրծքը ծածկող։ Վրան քաշած էր չերքէզկան, մէկ թեւը հագած, մէւսը՝ ոչ։ Մէյն գլխարկին էր, որ սովորական էր, ուռուսական փուրաժկան, սափակ, անճոռնի, իբր վկայ ուռս քաղաքակրթութեան եւ անոր հպատակութեան։ Զարդարանք չուներ. այդ՝ հնկան գործ էր։ Մէյն քէ մէկէն կը կրէր արծաթեայ ծանր ու լայն գօտի մը եւ չքմայ մը արծաթեայ, ծայրին՝ ժամացոյց արուն բռնակին վզէն էր կախուած եւ լանջին փռուած։ Իր մօրուքն էր իր զարդարանքը, բայց պէս կոմքիր, կարծես հինայով ներկուած։ Բայց բնական էր։

Ալէքսանդրապոլի այս տիպերը ես չատ էի առած։ Այս հագուստ–կապուտը ինծի չատ հարթագոտ էր, քանի որ ան մեր Հայաստանի ազգային տարազն էր։ Բայց այդ օրը օտարի պէս կը գիտէի եւ այդ բոլորը տարօրինակ եւ խորհրդաւոր կու գար ինծի։ Գուցէ այդ անկէ է, որ Ալէքսի

մէջ էինք, եւ սեռերը, կոկոններու պէս, այդ ամսուն կ'արթընանան, իսկ իմ դիմացը նստողը երիտասարդ կին մըն էր, որ իր բադամ (նուշ) աչքերով ինծի հետ կը խաղար...

Այդ ախորժելի էր եւ զիս հոգիով մեղաւոր ու լուռ կը դարձնէր: Այդ մտածել կու տար նաեւ քանի մը ժամ առաջ Սերգէյի հետ ունեցած խօսակցութեանս: Ծիշեցի անոր խօսքը՝ թէ գետերու ակունքներուն վրայ նստող հայերն են իսկական հայերը, թէ անոնք են մեր ազգային մխիթեան օազիսը: Եւ սկսայ զարգացնել Սերգէյի տեսութիւնը եւ մտածեցի, որ այդ հայերուն աղբիւրն ալ այս կինն է, իր հազուստով, որ կու գայ Հայկ Նահապետի օրերէն՝ անփոփոխ կերպով:

Այդ կինը նման էր իրենց քաղաքի հրաշագործ «ԵօԹը Վէրքի Աստուածածնին», նոյնպէս ոսկով, մարգարտով զարդարուած, լացող եւ գրաւող աչքերով, ոչ իրեն՝ այլ ուրիշին համար լացող: Երեւի, Անահիտ դիցուհին ալ այդպէս էր եղած, հրապուրիչ իր արգանդի պտուղին պատճառով:

Մինչ ես այս մահկանացու կնոջ մէջ յաւիտենականութեան աղբիւրները կ'ուզէի ճշդել, Սերգէյը, իր տաք բնաւորութեամբ, արդէն բարեկամացել եւ խօսքի էր բռնուել կնոջ ամուսնոյն հետը եւ կ'ըսէր անոր.

— Ստալեար (Հիւան) ախպէր, դու սովորել ես ռուս խօսքը եւ հիւան խօսքը ստալեար դարձուցել եւ վրադ առել ես: Բայց ինչո՞ւ ահա հարիւր տարի է որ ռուսը կը հարկադրէ ձեր քաղաքը կոչել Ալեքսանդրապոլ, իսկ դուք յամառօրէն կ'անուանէք Գիւմրի: Ես այդ խօսքը չեմ հասկընար. ի՞նչ կը նշանակէ:

Ստալեար ախպէրը, երեւի իր կեանքին մէջ նման հարցումի չէր հանդիպած: Կարմիր մօրուքը ցցած՝ պահ մը մտածեց եւ ըսաւ.

— Գիւմրի, հըլըբի (հարկաւ) Գիւմրի: Անունը պապոնցմէ պապոց այդպէս է ինքնաւած: Ռուսը եկեր է, անունը փոխեր է: Թո՛ղ ան Ալեքսանդրապոլ ըսէ, մենք ալ մերը կ'ըսենք, իսկական անունը կու տանք կը: Ես վերահղէ՞ն դիտնամ, Թէ Գիւմրի ի՞նչ ըսել է: Անուն է էլի, ամէն անունի նման: Կ'ըսեն ժամանակին գէօմրուկ (մաքաստուն) է եղած մեր քաղաքը: Դրա համար Գիւմրի անուն են տուած:

Ցակոբը մէջ ընկաւ եւ իբր ուսումնական բացատրեց, որ կը սխալի «ստալեարը», որովհետեւ գէօմրուկ լինելէն առաջ Գիւմրին Գումայրի անունը ունէր:

Ուզեցին իմ կարծիքը ունենալ, բայց ես ուսերս թօթուելով ազատեցայ, Թէեւ լսած էի Մոսկուայի մէջ գիւմրեցի Գ. Ալաջաճեանցէն, որ այդ անունը հին կիմմէրներէն կու գայ եւ որ Գամիրք անունն ալ համանիշ է դրան: Ի՞նչ կարիք կար պիտնալու անունը, երբ ահա մեր առջեւ նստած են մարդիկ, որ իրենց տարազով ամէն ինչ կ'ըսեն:

Կը մտածէի, Թէ Սերգէյը ինչո՞ւ չի տեսներ իր դէմը նստած, կաքաւի նման զարդարուն այս չքնաղ կնոջ տարազը: Հակառակ բոլոր այլ վայրերու կիներուն, որոնք կը պճնուին ըստ եղանակի, ըստ աշխատանքի ձեւի, ըստ տարիքի, ըստ «մոտայի», այս կնոջ հագած տարազը անփոփոխ էր, տանը Թէ դուրսը, ձմեռը Թէ ամառը, մինչեւ որ մեռնէր: Երբ կինը իր տարազը անփոփոխ կը դարձնէր, ուրեմն անոր ճաշակը, հոգին եւս բիւրեղացած էր եւ անփոփոխ նպատակ մը ունէր, այն է՝ պահել ինչ որ ունէր եւ ունեցածին վրայ աւելցնէր ինչ որ չունէր, իսկ չունեցածը իր աչքերուն տարփանքին մէջն էր: Ան, երեւի, չունէր զաւակ:

Սերգէյը երեւի չէր անդրադառնար, որ այս կնոջ տարազը իր սեփական ճաշակի ստեղծագործութիւնը չէր, ոչ ալ կը պատկանէր դերձակներու երեւակայութեան: Անոր ստեղծողը անցեալն էր, որ մթութեան մէջ էր կորած, հին հին դարերէն էր սկսած, երբ Անահիտ դիցուհին կար Տարօնի մէջ, Արածանիի եւ Եփրատի ափերուն վրայ, Երզնկայի լեռներուն մէջ: Այդ տեղերէն սկսած մինչեւ Ախուրեանի, Ախալքալաքի մօտերքը, այս կնկան տարազն ունին կիները. ոսկի, մարգարիտ՝ գլուխներուն, կարմիր գոգնոցը՝ առջեւները, կապոյտ չուխան ոսկի բանուածքով՝ իրենց հագին, հին վանքերու զարդանկարներուն նման: Անշուշտ այդ տարազով էր, որ մեծահարուստներու, իշխաններու կոյս աղջիկ-

նները եւ անպտուղ տիկիններուը ուխտ կ'երթային Անահիտ դիցուհոյ արձանին եւ պատրուակելով «ուխտը, զոհաբերութիւնը»՝ անճնատուր կը լինէին պատահական անցորդներուն, յանուն Անահիտ դիցուհուն, ոչ թէ ցնծութեան եւ հաճոյքի համար, այլ բնդմնաւորուելու եւ պտուղ տալու համար, յաւիտենականութեան սիրոյն:

Կնոջ աչքերուն նայեցի: Անոնք ինծ կը դիտէին. այնքա՜ն թաւշոտ, այնքա՜ն չոյող, այնքա՜ն դրամիչ էին, որ իմ աչքերը անոնց փակեցան: Կարծես կը լսէի կնոջ ազօթքը, պաղատանքը, որ զաւակ կ'ուզէր...

Սթափեցայ եւ, չուրջս նայելով, տեսայ որ ամուսինը Սերգէյի հետ տաք վէճը կը շարունակէր Գիւմրիի մասին: Կարճեցի անոր խօսքը.

— Ստուհար ախպէր, դուն իմ մէկ հարցումին պատասխանէ՝ քանի՞ աղջիկ կամ տղայ զաւակ ունիս:

Ստուհարը չշմեցաւ, երեսը թթուեց, կնոջ կողմը նայեցաւ եւ, ինձ դառնալով, ակամայ ըսաւ.

— Զաւակներ ունեցայ, պզտիկ պզտիկ մեռան: Այժմ ես ոչինչ չունիմ:

— Այդ ես դիտէի, — պատասխանեցի եւ մտքիս մէջ ըսի. «Դուն սուտ կը խօսիս»:

Այդ ժամանակ գնացքը կայարանի մէջ կանգնեց: Գիմացի կնիկը հայհոյանք մըն ալ նետեց վրաս: Բայց ես հասկըցած էի արդէն անոր դադնիքը: Անոր մխիթը ես չէի, այլ իր ապագան, իր կամուրջ մը իր երջանկութեան եւ իր ամուսնու ինքնախաբէութեան: Ան մուրացկանի պէս ողորմութիւն կ'ուզէր: Ինչո՞ւ ողորմիմ, մտածեցի եւ անոր երեսը այլեւս չնայեցայ:

* * *

Գիւմրին՝ Անիի անդաստանն է, Շիրակի մայրաքաղաքը, բայց Անի չէ: Իր չուրջը 200·000 դուռ հայութիւն է հաւաքուած, թէեւ ինքը փոքրիկ քաղաք մըն է: Անիի պէս չունի իրեն կռուի գօտի դարձուցած պարիսպներ եւ խրամատներ:

Ջունի է՛ւ անոր ծուռ փողոցները, խորիզէ դաթայի նման, ոչ ալ անոր պալատները կամ հազար ու մէկ եկեղեցիները, որոնք զարմանք կը պատճառեն իրենց գեղեցկութեամբ եւ որոնք, սակայն, լուռ են, ամէնքն ալ մեռած:

Գիւմրին տարբեր է: Ան ունի լայն, ուղիղ փողոցներ, տափակ, կարճլիկ տներ, իր մեծութեան անհամապատասխան բազմաթիւ եկեղեցիներ, կարմիր եւ սեւ քարերով շինուած եւ Անիի աւերակ եկեղեցիներէն ընդօրինակուած:

Անիի կողքին Գիւմրին պաճուճ մըն է, գեղեցիկ չէ, նոյնիսկ տգեղ է: Եթէ չլինէին իր քանի մը ծառերը, որոնց «սադ» (պարտէզ) անունը կու տան եւ, եթէ հեռուէն չնաբեւոր Արագածը, տաղտկալի վայր մը պիտի լինէր: Այսպէս լինելով հանդերձ, Գիւմրին շատ ցանկալի քաղաք մըն է: Հոն մարդու սիրտը կը բացուի, կ'ուրախանայ աւելի քան գեղեցիկ Անիի մէջ, ուր մարդու սիրտը կուլայ եւ գեղեցկութիւնը կը դառնայ ողբի չարժական: Անիի բնակչութիւնը մնացեր են չղջիկները եւ բուերը մխայն, իսկ Գիւմրիի մէջ մարդիկ կ'ապրին, եւ գեղեցկութիւն ու կեանք կու տան քաղաքին:

Մանկութեան հասակէս շատ անգամ եղած էի Գիւմրի, բայց եւ ոչ մէկ անգամ այնպէս էի տեսած, ինչպէս կարաչն վերադարձիս, երբ սովորական ոչ միայն տեսնել անշունչ տուներըը, տեսարանները, այլեւ աւելի՝ մարդիկը: Առաջները, միայն եկեղեցիներու գմբէթներուն վրայ աչքս կը բռնէր: Ինչպէս որ յաճախ մարդ կ'իյնայ անտառը, բայց ծառերը չի տեսներ, այդպէս ալ ես ուսանողական, գինեւոյական տարիքիս երբ Գիւմրի կու գայի, մարդ չէի տեսներ: Իմ չուրջ մարդիկ կը վխտային, փոփոխները գլուխներուն, սեւ չուխաներըը հագին, լայն փայտաձիրան կարմիր տաւտանի չափ թաչկինակները վզերուն, բայց ես զանոնք չէի տեսներ: Կոզքէս կ'անցնէին՝ գիս հրմշտկելով, իրենց ճամբան բանալ չտալով եւ երբեմն ալ զարհուրելի նայուածք մը տալով, բայց ես «կինաս, կուս» կ'ըսէի եւ չէի տեսներ: Փողոցները լիքն էին երեխաներով, գործատան պայտատիներ կրող աշակերտներով, անասուն, շար, քեզի խօսքը նետող:

Դռներուն կանդնած էին կնիկները՝ կարմիր դոզնոցով, բայց ես կը մտածէի՝ «աբլաներ» են, եւ մարդ չէր տեսներ։

Ծուսահատ կ'երթայի Գիւմրիի «սադը», ուր ինձ պէս կոյրեր կամ ղարգացած քաղաքացիներ ճանճրոյքէն կը հաւաքուէին եւ ժամանակ կը սպաննէին։ Անոնք սովորական եւրոպական տարազով էին, ձեռներուն՝ փոքրիկ ձեռնափայտ, աչքերուն՝ ակնոց, հագած էին երկար նեղ փանթալոն եւ ճերմակ օձիք, գլխներուն դրած՝ «մելոն» գլխարկ։ Առանց մէջ ես ծանօթներ ունէի, սիրալիր, բարեկիրթ, բոլորն ալ «գրող» լինելու զառանցանքով տարուած։ «Սադ»ի մէջ ինձ կը սպասէր Մոճոռեան բանաստեղծը, որ ունկնդիր կ'որոնէր։ Ան կը հանէր ծոցէն խնամքով դրուած իր ոտանաւորները եւ կը կարդար ինձ.—

«Կապոյտ երկինքում աստղեր են փայլում,
Որոտ ու կայծակ գլխիս են թափւում»։

կամ ասոր նման բան մը։ Եւ կարծիք կ'ուզէր ինձմէ։ Ես սահուն կը գտնէի, բայց իրականին մէջ բան չէի հասկնար։

Ահա կը ներկայացնեմ ձեզ Սեդրակը, կարծեմ Մինջոյեան, որ դեռ Մոսկուա եղած ատեն իմ առաջին քարոզիչն է եղած Դաշնակցութեան։ Ան եւս ինձ կը սպասէ իբր իր անձին եւ միւսներուն դասերը տարբեր խօսքերով կը կրկնէ։

Ահա ե՛ւ անոր հակաճառողը՝ Վահապետեանը, որուն անունը ինձ պատկառանք կ'ազդէր։ Ան կ'ընդունէր Մինջոյեանի ազգային տեսակէտները, բայց կ'աւելցնէր.— «Միջազգային բարենորոգումներով եւ յեղափոխութեամբ միայն մենք կրնանք ազատուիլ»։

Կայինե՛ւ ուրիշներ, աւելի ծայրայեղ մտքերով. «Ջարդնել բոլոր տէրատէտողներուն, ովքեր ալ որ լինին»։ Առանց մէկ մէկը մինչեւ թրանավաճառ գնաց, օգնելու Գոյերներուն։ Անոր հանդիպեցայ Հնդկաստան տանող նաւու մը մէջ։ Ան իբր Զինգէրի ներկայացուցիչ չէր ամբողջ Ափրիկէն եւ կ'ուզէր վերադառնալ իրենց Գիւմրին, 15 տարի թափառելէ ետք։

Մեր այս չորանակէն դուրս կային ե՛ւ այլ չորանակներ, որոնք ծառերու տակ առանձին առանձին կը չորէին։ Զոյգեր էին, մաքուր հագուած, այրերը մտաւորականի կամ պինուորականի համազգեստներով։

Կային ե՛ւ լրջախոհ, մտահոգ տեսքով, մեզմէ տարբերուր երիտասարդներ, որոնք ձեռնափայտերով գետնի վրայ խաղեր կը քաշէին, կարծես մեծ պետութեան մը ապագային անդամները լինէին, եւ այնպէս մեզ խորթ կը նայէին, որ մօտիկնալ չէր լինի։

— Գիտե՞ս այդ խումբը ովքեր են, — կը բացատրէր մէկը մեր խմբակէն, — Ձեմարանէն դուրս վռնտուածներն են։ Այն մէկը Աւետիք Իսահակեանն է, որ ոտանաւորներ կը գրէ մեր Ցարհատի ոճով եւ յետամնաց տիրացուի նման կամ երգ երգոցը եւ կամ Աբարանի գեղջկական երգերը կ'ընդօրինակէ։ Մոտեռն չէ։ Ոչ Նադսոն(*) է, ոչ Լերմոնտով։

— Այն մէկն ալ գիւմրեցի չէ, քու հայրենակիցն է, նոյնպէս վռնտուածներէն։ Անունը՝ Վահագն Դէմիրճեան։ Կ'ըսեն լաւ արձանագործ է։ Բայց ի՞նչ պիտի լինի էջմիածնի հացը ուտողը։ Կ'ուզէ Աբուտհան գնալ եւ տէրտէր դառնալ։

Այսպէս, նաեւ միւսներու մասին ծանօթութիւններ կ'առնէի։ Կը վիճէինք, աւելի շուտ կը բամբասէինք եւ չատ կ'ուզէինք որ այդ երէցները մեզ մարդու տեղ դնէին, բայց անոնք իրենց չատ հետու կը պահէին, երեւի մեզ «լակոտ» համարելով։

Իմ ծանօթութիւնը Գիւմրիի մասին կը սահմանափակուէր անոր խեղճուկ պարտէզով եւ այդ պարտէզի բնակիչներով, զորս ներկայացուցի։ Բուն Գիւմրին իր բնակիչներով անտառի նման անհետաքրքրական էր եղած ինձի համար. ան «լոթիներու, կռուներու» հաւաքածու կ'երեւար աչքիս, ինչպէ՞ս կրնայի կապուիլ անոր հետ, լինելով «ինտելիկենտ» մը։

(*) Ռուս բանաստեղծ, որու գործերը ամբողջ ռուս երիտասարդութիւնը կը լացնէին։

Ինչպէ՞ս գոռոզ էին «սադի» բնակիչները, իրենք իրենց վրայ սիրահարուած։

Մի օր, երբ հպարտութեամբ «կապոյտ երկնքում աստղեր են փայլում, որոտ ու կայծակ գլխուս են թափւում» տողերը անգիր ըրած կը կրկնէի, դիւմրեցի մէկը, լայն փայլաներով, ըսաւ ինձ.

— Այ գուրումսաղ, քէ աստղերը կը փայլին, երկինքը կապոյտ է, ալ ինչը՞ղ որոտ ու կայծակ գլխուդ կը թափուին։

Այդ «գուրումսաղը» ու Դիւմրիի սադը իր հասարակութեամբ, վիս յուսահատեցուցին եւ համոզեցին, որ ամենապարապ քաղաքն է աշխարհի վրայ։

1904ին, երբ եկայ Դիւմրի, Թախթի, Բաւէնի եւ Կարսի չրջանները պտտելէ յետոյ, ես փոխուած էի, բայց Դիւմրին իր անդն էր։ «Գուրումսաղ» հայհոյանքը յիշեցի եւ ա՛լ «սադի» կողմը չնայեցի, անոր ու կարմիր դիրքերուն եկեղեցիներուն մօտէն անցայ, բայց զանոնք չնկատեցի։

Յակոբ Չիլինգարեանը, որ դիւմրեցի էր, ըսաւ.

— Այժմ ազերքը անպատճառ հաւաքուած են, գործի վրայ են։ Նախ՝ գնանք, տեսնենք քէ ի՞նչ կ'անցնի կը գտնայ։

Ես մեզ առաջնորդեց տուն մը, ուր մարդիկ կ'նկլէին ու կը մտնէին, կարծես «բիթ բազար» լինէր։ Դրան առջեւ կը խօսէին բարձր, իսկ սրահներու մէջ՝ փոփուրով։ Դահլիճը մտանք, լուռ էին ամենքը, կարծես նորահարս լինէին։ Սեղան մը կար հոն դրուած, չորս կողմը խտած ի խուռն ներսած էին մարդիկ, իսկ անոնց կեդրոնը՝ «կլոլա չոպիկ» փոքկապով զեղեցկազէմ մարդ մը, որուն Վահան Ջալալեան անուն տուին։

Մենք որ ներս մտանք, ոտքի եկան եւ «վա՛յ բարով եկաք» ըսելով, տեղ հրամցուցին։ Վահանը իր ալ ու ձախ կողքերը տուաւ Սերգէյն ու Յակոբը։ Ջիս չէր ճանչնար։ Ոտքի մնացի, բայց ինձ ալ անկիւն մը տեղ մը ճարեցին։

— Ներեցէ՛ք մեզի, մէկ ժամ չի տեւեր այս բարեկամներուն գործերը վերջացնելը։ Օրը երկու ժամ հոս կը ժամադրուինք, որ փողոցէն, խանութէն, արճարանէն ազատինք եւ գործերը հանգիստ կերպով տեսնանք, — բացատրեց Վահանը։ Դառնալով հերթի սպասողներուն, ըսաւ.— Կարճ խօսեցէք եւ հերթով մօտիկցէք։

Իրարուետեւէ կը մօտենային կոմիտէներու, ներքակոմիտէներու ներկայացուցիչները։ Հաշուետիպակի էին եկած։ Իրենց ծոցէն կը հանէին հաշուեկշիռները եւ կը ներկայացնէին, գրպանէն կը հանէին գրամները եւ կը հաշուէին ու ժամանակաւոր սուացագիր մը կ'առնէին մինչեւ հաշիւները սուգդումը, երբոր կարմիր կնիքով սուացագիր պիտի սուէին։

Անոնց յաջորդեցին զեկուցում սուողները, խնդրատուները, այլեւայլ գործերով եկածները, որոնց ամէն մէկուն կարճ պատասխաններով կը բաւարարէին եւ կամ նոր ժամադրութիւններ կու սային գիշերուան համար։

Շարժանկարի նման այս գործողութիւնները, որքան ալ հետաքրքրական լինէին մեզ նման դիտողներու համար, յոգնեցուցիչ էին կատարողներուն համար։ Վահան Ջալալեան իր դերը յանձնեց իր ընկերներէն մէկուն, որուն անունը չեմ յիշեր, եւ մեզ հրաւիրեց կողքի սենեակը սուրճ խմելու։ Ոգեւորուած, ան ներկայացուց չրջանի կացութիւնը։ Թէեւ ամէն բանի մէջ իր դերը կը մասնանչէր, բայց, ընդհանուր առմամբ, կ'երեւար որ Դիւմրիի կուսակցական այս չրջանը իր վերելքի մէջ էր եւ իր զանգուածը կը չնչէր եւ կ'ապրէր Կ. Կոմիտէի միջոցով։

Ոչ մէկ տարբերութիւն չէր տեսներ Կարսի եւ Դիւմրիի միջեւ։ Դիւմրին նոյնն էր, ինչ որ Կարսը։ Գազաքը բաժնուած էր քաղաքամասերու, չրջաններու՝ չրջանակներու, չրջանակները եւ քաղամասերը՝ խումբերու։ Ցաւմբ, ներքակոմիտէ, կոմիտէ, Կ. Կոմիտէ։ Նոյնը ինչ որ Կարսի մէջ — կառավարութիւն մը հայկական՝ ուսս կառավարութեան մէջ. առաջինը՝ իրական, երկրորդը՝ ձեւական։

Ինչ որ Կարսի չրջանի մասին ըսի, ներէ փոխանակ մար-

դոց անուններըը եւ դերակատարներու դիմագծերը, կը ներկայացնէ Գիւմրին իր շրջաններով: Ըստ իս՝ տարբերութիւնը կը մնար միայն այն, որ Կարսը սահմանային շրջան էր եւ հոն կային սահմանային կռիւներ ու անոնց մասնակցող զինուորներ, իսկ ետէ հոս՝ Գիւմրիի մէջ, այդ չկար, ստոր փոխարէն ան այդ կռիւներուն ազդմամբերք եւ այլ նիւթեր մատակարարող վայրն էր:

Յակոբ Չիլինգարեանը դոհ էր, որ իր բնագաւառը սեւ երես շրջան մը չէր: Ես այնքա՛ն խանդավառ էի Վահանի տեղեկութիւններով, որ քիչ կը մնար ելլէի զայն համբուրելու:

Բայց Վահան Ջալալեանի համար, իմ եւ Յակոբի գնահատումները կարեւոր չէին. կարեւորը Սերգէյի գնահատութիւնը վաստակէն էր, որովհետեւ Սերգէյն էր դարձած կարմիր նահանգի կուռքը: Վահան զայն կը դիտէր եւ անոր տըպաւորութիւնը կ'ուզէր հասկնալ: Բայց Սերգէյը գետին կը նայէր եւ բան չէր հասկցներ: Վերջապէս, լեզու ելաւ եւ հարցուց.

— Մենք ինչպո՞ս ենք, որ մեզ այդ լաւ բաները կը պատմես:

— Որ դուք հասկնաք դերութիւնը, հարեւան չրջան ենք:

— Ըստ իս՝ շատ լաւ չէ ձեր վիճակը: Դու ն. կոմիսէի անձամբ ես, վստանգաւոր է ն. կոմիսէի մէկ անդամի համար իրեն ցուցադրելը: Այդ կրնան ընել գործիչները: Մի՞թէ հոս ուրիշ մարդ չկայ, որ դու եւ քու ընկերները հրապարակ էք նետուած:

— Հասկցայ, — վերաւորուած պատասխանեց Վահանը, — մենք կարծի ն. կոմիսէն չենք, որ դաւուլը կախենք մեր վզէն եւ չոմբախը տանք գործիչներուն ձեռքը: Մեր գործը մեր ձեռքով կ'ընենք: Մենք ոչ ծոյլ ենք եւ ոչ ալ վախկոտ:

— Կը տեսնես, ծուլութեան կամ վախկոտութեան հարց չկայ, այլ ն. կոմիսէի ապահովութեան: Ձուկը գլխէն կը քանուի, իսկ դուք ձեր գլուխը կը ցուցադրէք եւ կը վտանգէք ամբողջ կազմակերպութիւնը:

— Այդպէս բան չկայ: Կարեւոր խոսն է ազգաբնակչութիւնը, հոս անխոսն է: Ձեր տանը պող կայ, հոս քնաւ չըկայ: Հոս կարիք չկայ աչքապուկ խաղալու:

Սերգէյը լսեց դժգոհութեամբ, չպատասխանեց, բայց քթի տակ կ'ըսէր. «Ես չեմ հասկնար, թէ այս մարդկանց ո՞րոնածն ի՞նչ է»:

Երբ բաժնուեցանք Վահան Ջալալեանէն եւ մնացինք Յակոբին հետ, որ ինձ նման հիացած էր Ջալալեանին վրայ, Սերգէյը ըսաւ.

— Կարսի մէջ ունինք Գլօ Բագաւորը, որ սիրելի է, որովհետեւ իր լոպաղութեամբ իրեն վնաս կը բերէ, իսկ կուսակցութեան՝ օգուտ: Ան մանուկ մըն է, ոչինչ չի փնտռեր, բացի իր վրայ ուշադրութիւն դրաւելէ եւ ափարըմ փաղաքշութիւնը վաստակելէ: Ձեր Վահանը այլ ապրանք է: Մութ է անոր որոնածը: Ձեզ վտանգ կայ: Օր առաջ անկէ ազատիլը բարիք է:

Սերգէյի այս կարծիքներէն դժգոհ էր Յակոբը: Ես ալ տարօրինակ կը գտնէի Սերգէյի բացասական վերաբերմունքը: Մի՞թէ Սերգէյը անոնցմէ է, որոնք՝ ով ալ որ փայլի, ով ալ որ թափ ու եռանդ ցոյց տայ, անոր դէմ ելլուն կը զբաղին: Ըսի իրեն իմ կարծիքը, որ չատ վիրաւորեց զինք: Դառնացած պատասխանեց.

— Լաւ, թո՛ղ ձեր ըսածը լինի, անոր կուշին դաբախաՅաճ (խաղախորդարան) կը ճանչնանք:

Անցան մէկ քէ երկու տարի: Կովկասէն եկողները պատմեցին, որ իմ հիացմունքի առարկայ Վահան Ջալալեանը հարուստի մը տղայ է փախցուցած՝ դրամ կորզելու համար: Կուսակցութեան ահաբեկման վախէն՝ ան փախած կորսուած է Ռուսիոյ խորքերը: Ջարմացայ, չատ յուզուեցայ եւ զըղջացի, որ անհեղի կերպով վիրաւորած էի Սերգէյը: Գրեցի անոր այդ մասին: Ան ինձ պատասխանեց.

— Յակոբն է այժմ, որ Վ. Ջալալեանի մահը կ'որոնէ: Ես ձեզի չըսի՞ որ նմաններու կուշին միայն դաբախաՅայի մէջ կարելի է ճանչնալ:

Իրաւունք առի Սերգէյին եւ համոզուեցայ, որ բնազդով մարդը ճանչնալը, առանց սուեալի, կարեւոր բան մըն

է եղեր։ Բայց այդ չնորհքը, ըստ երեւոյթին, ինձ եւ Ցաւկոբին տրուած չէր, այլ միայն Սերոբէյին։

* * *

Գիւմրի չատ էի եղած, բայց գայն չէի ճանչցած այնպէս ինչպէս որ պէտք էր։ Համօ Ջանիոլատեանը, քէհեւ հարուստ դասէն, բայց մարդամօտ եւ ծակ ու ծուկ մտնող էր. անոր ընկերացայ։ Ան ինծի ըսաւ.

— Գիւմրի գալ եւ տունը նախաճաշել, վտան առլեւ չկանգնիլ եւ Գիւմրիի «եաղլին» չուտել, կը նշանակէ բան չհասկանալ։

Այդպէս ալ ըրինք եւ գացինք փուռ՝ ուտելու «եաղլին», որ համով տարբեր է այլ տեղերի «եաղլի»էն։ Ցաճախորդներու մէջ էր 12 տարեկան դարբինի աշկերտ մը, մրոտած քթով։

— Ուստաս 4 եաղլի կ'ուզէ, բայց տաք-տաք պիտի լինի։

— Այ օղուլ, տաք-տաք ինչպէ՞ս կրնայ ըլլալ. մինչեւ որ տանիս, պիտի պաղի։

Տղան իր մրոտ քթով բորբոքուեց.

— «Այ օղուլ» դուն ես։ Ըրբռնանէ՞ քու օղուլը եղայ, ղուրումսող։

— Ծօ, ի՞նչ ըսի որ ինծի ղուրումսող կ'ըսես, չա՛ն ճապ։ Ես «եաղլի» չունիմ։

— Տես, ուս, այնպէս հերսը հանէյ կը, որ կ'ուտես քարըմ գտնիմ եւ չան աստակ ընեմ. խաոին աչէ (նայէ) եաղլինները տուր, քէ չէ քու հախէդ կու գամ։

Այս անհամաչափ կռիւը մրոտած քթով փոքրիկի եւ պինդ խելքը ոլորած հաստատուր հացթուխի միջեւ զուարճալի էր եւ հետաքրքրական։ Ցաճախորդները կ'ուտէին եաղլին եւ ժպտուն աչքերով կը սպասէին այս աքլորամարտի վերջաւորութեան, իսկ Համօն կրակին վրայ խուղ կը լեցնէր իր ծխամաղներով եւ կ'ըսէր փուռպանին.

— Տղան իրաւունք ունի, ուստան տաք-տաք եաղլիներ կ'ուզէ, ինչո՞ւ կ'ուշացնես։ Ինծի դառնալով կ'ուշացնէր — Գիւմրին այսպէս է. մեծով, պստիկով կռիւ կ'ուզէ։ Կռիւ որ չլինի, «եաղլու» տաք ու պաղի վրայ կռիւ կը բանայ։

— Իրաւունքը քուկդ է, դարձաւ տղային, իմ եաղլու կէսը դու կեր, մինչեւ փուէն տաք-տաք եաղլիներ դուրս հանէ քու ուստայի համար։

Տղան արհամարհական աչքերով չափեց Համօն եւ ըսաւ.

— Ի՞նչ է, ինծ աղքա՞տ կը կարծես որ քու ուշկլցուքդ ուտեմ։

Կռիւը կարող էր դառնալ մեր վրայ. մտածեցինք լալկացինք եւ ուղղուեցանք դէպի Վաղոյի «պատուասլը» (գնոնայարկը)։

Վաղոյի «պատուասլը» անուն հանած էր. անոր մասին կը խօսէին նոյնիսկ Գիւմրիի սահմաններէն դուրս։ Բայց քէ ի՞նչն էր անոր առաւելութիւնը եւ արժէքը, պիտցողը չէր խօսեր, իսկ չգիտցողը այնպէս կը խօսէր, որ կարծես Երեւանդէմի կամ Ս. Կարապետի վանքը լինէր։

— Գիւմրի գնացիր, Վաղոյի պատուասլը մտա՞ր, — կ'ըսէին մարդիկ իրարու։

— Ձէ՛, փնտուեցի, բայց չգտայ։

— Որ այդպէս է, բան մ'ալ չես տեսած. ես մտած եմ եւ Վաղոյին ալ ճակատը պապած եւ անոր անուշ գինին խմած։

Բայց չկարծէք քէ այդ մարդը ճիշդ կը խօսէր։ Ան ո՛չ Վաղոյի պատուասլը մտած էր եւ ոչ ալ Վաղոյին տեսած ու ճակատը պապած։ Այդ բոլորը ան երեւակայած էր եւ ստով իր մօտիկութիւնը կ'ուզէր ցոյց տալ Վաղոյի դործին։

Շատերը մեր զինուորներէն, պահեստապահներէն եւ կամ զէնք փոխադրողներէն կ'ատէին.

— Որքա՛ն ըսեցի Վաղոյին, որ մեծ արկղներով չտայ զէնքերը, պահել չի լինի, ականջ չկախեց։

Բայց պէտք չէր հաւատալ այդ ըսածներուն։ Ճիշդ է,

որ գինուորի ձեռքի զէնքը եւ մեր պահեստներուն մէջ եղածները վաղուայ չնորհիւ ձեռք բերուած էին, բայց ինքը՝ գինուորը նոյնիսկ Գիւմրի չէր եղած եւ վաղուայ պատուալը ո՞ւր էր եւ վաղուն ո՞վ էր՝ բնաւ չէր գիտցած:

Կ. Կոմիտէի անդամները, ինչպէս եւ աչքի ընկնող ընկերները հպարտ էին, որ առաւտուքիւն կար իրենց գինամբերքանոցներուն մէջ: Անոնք նման էին այն մեղուաբոյծին, որ հպարտ է իր ստացած մեղրի առատութեամբ: Բայց ինչպէս մեղուաբոյծին անծանօթ է, թէ ինչպէ՞ս կը պատրաստուի այդ մեղրը եւ ո՞ր տեսակի մեղուն է պատրաստողը, այդպէս ալ այդ ընկերներուն անծանօթ էին իրենց ձեռք բերած գինամթերքի աղբիւրը եւ ձեռք բերելու ձեւն ու միջոցը: Անոնց յայտնի էր միայն, որ Պատուալի Վաղոն իրենց այնքան զէնք կրնայ տալ, որքան որ իրենք ոյժ ունենան պարտկելու: Եթէ այդպիսիք, Զալլաթեանի նման, ասէին թէ Վաղոյի հետ այս որոշեցինք, այս ծրագրեցինք, ականջ պէտք չէ կախէիր: Ճիշդը այն էր, որ Պատուալի Վաղոն լիազօրութիւն առած էր Կ. Կոմիտէէն ամէն ինչ ընելու, որուշուած վայրի մէջ ապահով կերպով իր բերած զէնքերը թափելու առանց վճարումի:

Եթէ ես ալ ձեզ ըսեմ, որ հարցի էութիւնը լրիւ գիտեմ, ականջ մի՛ կախէք: Այդ գիտէին միայն Վաղոն եւ Սվազցի Բիճան (Ցարութիւնը), որոնք իրենց ըրածն ու գիտցածը իրենց փորի մէջ կը պահէին:

Իմ գիտցածը պատմած են Սերգէյն ու Ցակոբը, որոնք աւելի մօտիկ էին գործին եւ չատ մտերիմ՝ Վաղոյին: Եւ որովհետեւ կարող չէին գլխաւոր պարտկողն էր ձեռք բերուած ռազմանիւթի, աւելի հաւանական է որ անոնց պատմածը ճշմարիտ ու իրական էր: Անոնք ինձ հասկցուցած էին, որ Թախթի, Բասէնի եւ կարող մեր պահեստների աղբիւրը Պատուալի Վաղոն էր եւ պատուիրած էին նոյնպէս, որ այդ մասին ծպտուն չհանեմ, եթէ կ'ուզեմ իմ գլուխը փորձանքի չենթարկել:

Համոն ինձ կ'առաջնորդէ Վաղոյի պատուալը:

«Պատուալ», «պատուալ», երբ կ'ըսէին, ես կը պատկերացնէի Թիֆլիսի Տէլիսուճուրը, ճերմակ սփռոցներով, ծաղկամաններով, փայլուն սրուակներով եւ ամէն-չամաններով ու տեսակ տեսակ խորտիկներով, ուր ամէն ինչ կայ, բացի սոխակի լեզուէն պատրաստուած համեմներէ: Արդէն կը պատրաստուէի, Համոյի հաչուն, լաւ քէֆ մը ընել:

Համոն կանդ կ'առնէ փողոցի մը մէջ ծակի մը առջեւ, որտեղէն գինու եւ այլ խմիչքներու հոտը դուրս կը փչէ եւ ուր պէտք է երթայիր չունչդ բռնած, ոլորուն սանդուխներով, վեհնի տակ:

Աղջամուղջի մթութեան մէջ, հազիւ կը նշմարես մի քանի սեւ սեղաններ առանց բազմութեան եւ դարակները չորուած սրուակներով. առաջը՝ դախլը, ետեւը երիտասարդ մը նստած: Անդին քանի մը տակառներ գինու եւ գարեջրի: Վաղոյի պատուալ ըսածը այս է եղեր...: Մի դուխ, առանց պատուհանի, լոյսի եւ խորտիկներէ, փորուած քարի ու հողի մէջ:

— Համօ ջան, դո՞ւ ես, էս ո՞ւր ես կորեր. երկար ժամանակ է մեզի չես հանդիպիր, ճաշըդ չես ըներ:

Ըստ երեւոյթին, մօտիկ մարդ էր խօսակիցը, որ Համոյի ձեռքը բռնած կը սեղմէր եւ բաց չէր թողեր: Կը թօթուէր ու կը թօթուէր եւ իր գեղեցիկ աչքերով կը չոյէր զայն:

— Վաղօ, ադ ի՞նչ կ'ըսես կը: Ճաշըդ չեմ ըներ. դուք ճաշըդ չէք ընէ, ձեր Ցակոբ ճաշըդ չ'ըներ, ինծի լակոտ կը կարծէ, իմ ուխտէն չես կ'ընէ կը:

— Լաւ, լաւ, գիտեմ կը, սիրտդ մի՛ առնէ, բան մը կը չինենք: Ի՞նչ հրամցնեմ: Հետինդ վէ՞զ է:

— Գեղի պէս վերի արտի ցորեն, ես ալ՝ ձեր պոչը: Եկած եմ, տեսնինք իմ գործը կը լինի՞:

Վաղոն աչքի տակով ինձ չափեց, լուրջ բայց սիրալիր կերպարանք առաւ եւ մի քանի տեսակ խմիչքներու սրուակները վերէն վար առաւ:

— Ո՞րը հրամցնեմ ձեզի, հարցուց Վաղոն եւ առանց պատասխանի սպասելու, լեցուց բաժակները:

— Այս ամենէն լաւն է, բարի յաջողում, — ըսաւ եւ իր

գլուխը քաշեց։ — Այժմ Համօ ջան, պատմէ, թէ ինչպէս ուզեցիր մէկէն և՛ հօրդ հարստացնել, և՛ աղի գինը մէկէն ձգել։

Եւ Վաղոն, կողքերը բռնած, սկսաւ ծիծաղել, իսկ Համոն վատօդի պէս պայթեցաւ։ Եա այդտեղէն միայն հասկցայ Համոյի տնտեսական տագանդը։

— Վաղօ, ի՞նչ կը ծիծաղիս, քու գլուխն ալ հօրս գըլխուս պէս փայտէ՞ ե չինուած։ Իմ հաշիւը ճիշդ է, ճեռնտու եւ արդար։ Աղի փութին 40 կոպէկ կու տան, չէ՞։ Այդ 40էն 15 կոպէկը կ'երթայ մինչորդներուն։ 15ը կ'երթայ դրասեն-հակներու ծախքին, բանուորներուն, որոնց քթին չուրը պիտի քաշել, կշռողին, հանուած աղը դասաւորողին եւայլն։ Տակը կը մնայ 10 կոպէկ հանքը բանեցնողին եւ կառավարութեան։ Այժմ դու ըսէ. եթէ այդ աղը 10 կոպէկի ծախեմ եւ աւելորդ 30 կոպէկի ծախէն ազատիմ, վնասուողը ո՞վ պիտի լինի եւ օգտուողը ո՞վ։ Մի միլիոն աղ ուտող կայ մեր հանքէն։ Թող չորս անգամ պակաս գնով ուտեն։ Գանի մը տասանեակ, կամ հարիւր միջնորդ աղ ծախող կայ։ Թող անոնք ալ վնասուին, հոգս չէ։ Գանի մը հարիւր բանուոր կայ, անոնք ալ Թող պայմաններդ փոխեն եւ այնպէս աշխատին։ Իմ ըրածն ի՞նչ էր, որ հօրս հետ միասին, ինձ մատի փաթթոց չինեցին։ Ըսի բոլորին, թէ ով իր ձեռնարկով աղը կը հանէ, իր միջոցներով կը տանի, անոր կու տամ չորս անգամ պակաս գնով։ Մարդիկ թափուեցան ուրջով, էշով ու ձիով, սայլով եւ ուղտով, իրենց գլունկով, իրենց բեռները առին 10 կոպէկով եւ երեք ամսուայ մէջ տարին այնքան, որ մէկ տարուայ մէջ չէր ծախած հայրս։ Ի՞նչ պակասեցաւ հօրմէս կամ կառավարութենէն։ Անոնք չահեցան։ Հասկցի՛ր, որ անոնց հէչ վնաս չի լինի եթէ հինգ կոպէկ ալ ծախուի։ Հասկցի՛ր, որ աղահանքը հազար տարի ալ անցնի, բնաւ չի գլար թէ իրմէ բան մը պակասած է։ Անոնք ժլատ են, ագահ։ Անոնք ոչ ուտել գիտեն եւ ոչ ալ դրամ վատնել։ Դուն ալ եղիր անոնց հետ միացիր իմ վրայ կը ծիծաղիս։

Համոն իր հօր վրայ թափուելիք թոյնը Վաղոյի առջեւ

թափեց։ Իսկ Վաղոն, թէեւ կը չարունակէր ծիծաղիլ, բայց ըսաւ.

— Գեղ անկեղծ կ'ըսեմ, ես խնդրի էութիւնը չէի հասկցած, բայց այժմ կը տեսնեմ, որ իրաւունքը քու կողմ է։

Համոն գոհ եղաւ, որ իրեն դնահատող մէկը գտաւ։

Երբ Համոն իր պատմութիւնը կ'ընէր, մէկը բարձրահասակ, ջղուտ եւ բարտի ծառի պէս համաչափ, մօրուքը սեւ, աչքերը թուխ եւ կատուի պէս փայլուն, կանգնեցաւ Համոյի դէմքուն, ձեռները սեղմեց անոր ուսերուն եւ ըսաւ.—

— Հասկցայ որ քեզ լակոտ ըսողներն են լակոտ։ Գեղեմէ, Համօ ջան, մարդ դուրս պիտի գայ։ Երբ նեղը մնաս, ես քու կողքին եմ։

Համոյի աչքերը փայլեցան.

— Բիձա ջան, նստիր։ Վա՛ղօ, մէկ հատ լիտր Բիձայի համար։ Ես քու հոգուն մատաղ, ինծի բոլորը լակոտ կ'ըսեն ու կ'երթան։

Երբ Բիձա անունը լսեցի, սարսուռը բռնեց զիս։ Սերզէյն պատմած էր անոր սպանած պարանի մասին, որով մարդ կը խեղդէր։ Եւ Բիձան ինձ կը թուար մի պօա օձ, որմէ ազատում չկայ, թէեւ ան գեղեցիկ տղամարդ էր եւ վրան ոչինչ չկար հրէշային։

Վաղոն ու Բիձան էին մեր ընտանիքիդ աղբիւրները եւ անոնց չուրջն էին հիւսուած անհաւատալի յանդգնութիւններ եւ վճռականութիւններ։

Ի հարկէ այս առաւոտեան մարդոց ես ոչ մէկ հարցում ըրի իրենց ծառայութեանց մասին, բայց Ճակտի եւ Սերգէյի ըսածները պիտի փոխանցեմ ձեզի։

> Գիւմբրին գինուորական քաղաք էր, զօրանոցներով լեցուած։ Հոն էին և՛ բանակի գլխաւոր պահեստները Անդրկովկասի համար։ Այդ պահեստները կը պահպանէին յատուկ զօրամասով, որ իւրաքանչիւր երկու ժամը մէկ անգամ պահակները կը փոխէր, իւրաքանչիւր երկու ժամը կը տատնէր կնքուած գըռնեքան կնիքները, որոնց անապատ լինելու դէպքում միայն՝ պահակը կը տասնմէկր պահակութիւնը։
>
> Վաղոն գեղեցիկ էր, երիտասարդ, ամուրի, ուրախ եւ առատաձեռն։ Ան քաղաքավար էր։ Գիւմբրիցի լինելով հանգերձ, ան

զգիան տարօրէն չէր հաւնիր, այլ գինուորական, քէհե տանից ուանոցներու։ Զէնքէր գնելու կուսակցական իր պարտականութիւնը նախապէս կատարած էր ճիշդ այնպէս, ինչպէս Յակոբ կարի մէկը, բայց ժանեկապած էր եւ կ'ըսէր.

«Կոպիկ կոպիկ փոր չի կշտանայ, մի այլ համբայ պիտի գանել»։

Կը ծանօթանայ պահեստներու պահպանման ապային հետ եւ կը հասկնայ, որ նիւթապէս կը նեղուի։ Աւար բացերը կը դոցէ, խմիչք, ուտելիք կը ճամբէ, եւ չուտով ընտանիքին մտերիմը կը դառնայ։ Օր մըն ալ կ'տտալարկի իրեն յանձնուած պահեստներէն երկուսը գաւառկել այնպիսի ձեւով մը, որ կնիքները անվթար մնան եւ ոչ ոք գաղտնիքը հասկնայ։ Եւ քանի որ տարին մէկ կամ երկու անգամ ընդհանուր քննութիւնն կու գան, ինքը այժմէն խոկ խնդրատու կը դառնայ իր անպատիժութեան։ Եթէ ի վերջոյ բացուի գաղտնիքը, ինքը չի լինիր պատասխանատուն։ Աւար գիմաց ինչ որ կ'ուզէ կը վճարուի։ Կարծեմ քանի հազարով կը համաձայնուին։ Միամտամանկ, պահեստները պահպանող զօրամասի մէկը (քիւրով 1000), վազան կը գտնի չուրջ 25 հայ գինուորներ։ Զանոնք կը կազմակերպէ եւ անոնցմէ կ'ընտրէ հինգ քէ վեց ամենավատահելիները, որոնք ծարաւի էին «երկիր» գնելու։ Ետք մեկնումնայն

հապանը չղայինն դառնալով ի՛նքնայ կու գայ, հրացանը ուսին։

— Հինգ րոպէ մնաց իմ փոխուելուն, պապիկո՛ւր. երեք օրէն ինձ նորէն կը բերեն։

Վաղուն պիտի մնայ, քանի որ չէ կրցած բոլոր ժողովը սպոյլ։ Կասուի պէս կը քաշուի գրան հետ։ Կը լուսի ոտքերու համալափ զարկը։ Կհառաչէ, ասոյ» (Գահա՛կ, կեցի՛ր), — կը լսուի հրամանը։ Կը մօտիկնան, կը գարնուին գրան եւ կախուած կնիքը կը չարժի։ Կհառաչէ, չպոմ մարչ» (պահա՛կ, քայլերով յառաջ)։ Վաղուն չունէ մը կը քաշէ։ Գահակը յետ եւ առաջ համալափ կը քայլէ։

Եւ այսպէս երեք օր ու երեք գիշեր, իւրաքանչիւր երկու ժամ անգամ մը նոյն գործողութիւնը կը կատարուի։

Վաղուն անօթի է, բայց հաց չունի, ծարաւ է եւ մի սրուակ գարեջուր միայն բերած է։

Երրորդ օրը կէս գիշերին, դուռը կը զարնուի։

«Ես եմ»։ Գահակը համալափ յետ ու առաջ կը քայլէ պահառատան առջեւ։ Իսկ Վաղուն կրկին իր գործին է անցած եւ կէս ժամէն պատուհանը բացուած է։ Ներս խոչկոտ երկաթի ժողովը, իբր մի ամբողջութիւն, այնպէս են բաժնուած պատէն, որ անհնար է բաժանումը նկատել, եթէ ամուր չեռ հրեր պայն։

Վաղուն կը մաքրէ փոշու հետքերը, դուրս կ'ելլէ պատուհանէն, ժողովը տեղը կը դնէ, պատուհանը կը գոցէ, եւ ուրախութենէն կը համբուրէ զարմացած պահակը։ Նոյն գիշերն իսկ կը ներկայանայ գնդապետին, 5·000ը կը գնէ առնելը եւ կ'ըսէ.— «Մնացածը ինը օր յետոյ»...

Սպան չչմած էր, չէր հասկնար կատարուած հրաշքը։ Դուռը գոց է եւ կնքուած, իսկ անհնար էր պատը եւ հիմքը ծակելով դուրս գալ։ Վաղուն կը խորհ, ըսելով թէ կնդն բանալիով դուռը բացած է եւ կնդն կնիքով նորէն կնքած։ Այսպէս կը մոլորեցնէ գնդապետը, որ երեք տանջալից գիշերներու եւ ցերեկներու ընթացքին հմտեք էր գործած։

Երեք օր հաջը, ժամը 12 ան, երբ կատարուլը կը հետանայ պահեստանոցէն պահակը փոխելէն հաջ, քարերուն մէջ թաքնուած երեք հոգի կը մօտենան պահեստատունը, նշաններըը առնելէն հաջ։ Վաղուն կը հանէ երկաթէ խոչկոտ ժողովը եւ նկողնիը ներս կ'անցնին պահեստին մէջ։ 10 րոպէ չանցած, կը մճռնան զգուշութեամբ բիմայէն մարդիկը, ներս եզած մարդկէ դուրս կու տան արկղներըը, մէւանիրը կը չուկեն եւ կը կրեն ներքեւ։

Այսպէս մէկ ժամ ու կէս կ'աշխատին գործ ու ներօք մարդիկը, առանց զիրար տեսնելու եւ ճանաչելու։ Այդ գործողութիւնը կը կատարուի առաներեք անգամ մէկ ժամուան մէջ, առանց որեւէ փոքմանքի, մինչեւ որ լիք պահեստատունը կը գատարկուի։ Ժամը 4 ին, երբ ամէն ինչ կը վերջանայ, գնդապետը կը հրամայէ Վաղուն, որ ինքն ալ դուրս գայ եւ դուռը կնքէ։

Վաղուն կը հնազանդի։ Կը գոցէ դուռը, կը կնքէ եւ կը նստի գրան առջեւ։ Գնդապետը կը հրամայէ, որ ինքն ալ դուրս գայ։

— Ներեցէք, գնդապե՛տ, ես ալ պիտի երթամ, բայց ինչպէ՞ս երթամ, որ ձեր կնիքը չկոտրի։

Գնդապետը կը ծիծաղի, կը հրամայէ, որ Վաղուն ալ դուրս գայ, եւ ինքն ալ կը կնքէ դուռը։

Վաղուն կը հարցնէ, թէ ուր պիտի երթայ։

— Ուր որ կ'ուզես, ինչ որ կ'ուզես, ինչ որ կրնաս, ինչ որ կարող ես, ինչ որ կրնաս, ինչ որ կարող ես, ինչ որ կրնաս, ինչ որ կարող

չուտով Սալմաստի մէջ ևս պիտի հանդիպէի Սուրէնն եւ Գրիշ ա-նունով ախալքալաքցի ցարական բանակի երկու պինուրներու, որ եկած էին հոն եւ միացած Դուման խմբին: Կը չչնջային իրա-րու, որ ատոնք վաղուց մարդիկն էին եւ Գիւմրիի հերոսները, բայց անոնք մերժելով կը մերժէին իրենց Գիւմրի լինելը եւ վա-ղուն ճանչնալը: Հաւանաբար, անոնք դիտմամբ կը մերժէին, քա-նի որ քէ՛ մեր, քէ ռուս կառավարութեան կողմէ մահուան վը-ճռով կար իրենց համար, եթէ իրենց դաղտնիքը դուրս տային:

Շուտով վաղուն ծանօթ տպան կորուեցաւ անհետ: Ան չէր կարող Բիճայի չուանին արժանանալ, քանի որ անոր հետ միայն վաղուն կապ ունէր եւ անոր գոյութեան մասին Բիճան իսկ չգի-տէր: Ցետոյ հասկցայ, որ իրը հիւանդ, Գիւմրիի վատ կլիման պատրուակ բռնելով, Ռուսիոյ այլ անկիւնները պաշտօնի փոփո-խութեան խնդրած եւ ստացած էր:

Շուտով Գիւմրիէն պիտի չքանար եւ ժողովուրդի աչքին հրա-րոյց դարձած Բիճան, որ մէկ անգամ անտոյ եւ չատ կ'ափսո-սամ, որ լաւ չտեսայ: Ցետին Քուով հասկցայ, որ ան Սվազցի էր, եւ կ'ըսեն որ հետազային ան նահատակուեր էր իր ծննդա-վայրին մէջ: Թէ ո՞ւր եւ ի՞նչ անունով ան չարունակած էր դոր-ծել, մնաւ անծանօթ մնաց:

Գետափան պահեստ քալանը իրականութիւն էր: Անոր տուած արդիւնքը չատ բեղմնաւոր էր: Ոմանք կ'ըսէին, թէ տասնեակ միլիոն փամփուշտ, մի քանի հարիւր հրացան ձեռք բերուած էր: Այդ թիւերը, եթէ անգամ ենթադրական լինէին, ենթադրական թիւ չէ սակայն, 30 մալեականի կառքերու բեռը, որ դուրս հան-ուած էր պահեստատանէն: Այդ հանուածները կը դրծածուէին սահմանային մեր կռիւներուն մէջ, կ'ուղարկուէին Երկիր, կը դործածուէին Կովկասի հայ-թաթարական կռիւներուն մէջ: Ա-ռանց Վաղոյի եւ Բիճայի այդ նախաձեռնութեան, ո՞վ պիտի թէ մեր ներքին միջոցները թոյլատու պիտի լինէի՞ն եւ մեր պա-քարի արդիւնքը ինչպէ՞ս պիտի դառնար:

Վաղուն, մինչ ժպտագէմ, անցած դործածէն իրը անհնգնակ, պատասխանի մէջ իր առվորական հեանքը կը չարունակէր եւ չատ կը զարմանար, որ յանախորդները չատցած էին եւ .ուշագրու-թեամբ իրեն կը նայէին սիրալիր կերպով: Երբեմն ալ ըզայիա-ցած՝ կը բարկանար.—

— Ի՞նչ այդպէս կ'աչեո կը (կը նայիս), այ օղուլ, ճանչցա՞ր, ես եմ, Վաղան եմ, ի՞նչ կ'աչես կը:

— Վաղօ ջան, կ'աչեմ կը, սա՞ղ ես, սալամա՞թ ես, ինչո՞ւ չաչեմ, մէկ-մէկ հետ լի՛ց քու կենացը խմեմ: Եւ մէկ բաժակը սեղանին վրայ թողած, միւսը դլուխը կը քաչէր ու կ'ներքար:

Վաւերակա՛ն էին այդ փաստերը, բայց վաւերական չէին ա-

նոնց ծնունդ առուղ պատմութիւնները, զորս ներկայացուցի, քէեւ բերնէ բերան կը պատմուէին եւ կը պատմուէին նոյնիսկ այնպէս կարեւոր դէպքերու կողմէ, ինչպիսիք են Սերդէյն ու Ցակո-բը: Անոնք եւս լսած էին, բայց ուրիշներէ· քէեւ բուն դերա-կատարներուն հետ եղած էին դրեթէ ամէն օր, անոնց հետ մէկ սենեակի մէջ պատած եւ զրոյցներ ըրած: Կային անուններ, ինչ-պէս դեղագիտինը, պահակներունը, որ միայն Վաղոն դիտէր· փո-խադրողներունը՝ Բիճան դիտէր, բայց անոնց դաղտնիքը, ով ու-զենար դիտնալ՝ ան դաւճան կը համարուէր: Ցետոյ այդ պատ-մութիւնները դիտնալէն ոչ մէկ օդուտ կար, բայց վնասէն: Ուս-տի, դէմքերը եւ դէպքերը ատուդել կարելի է միայն պետական հին արխիւներու քննութեամբ: Այդ անպայման պիտի հարուի, որովհետեւ դաղութիւնը լինելէն 7–8 ամիս անց, քննութիւն բաց-ուեցաւ պահեստը դատարկ լինելու մասին: Բայց այդ ժամանակ ա՛լ ոչ Վաղոն կար եւ ոչ ալ դերակատարներէն ոեւէ մէկը Գիւմ-րի քաղաքին մէջ: Գարձեալ սրտակ մը մնացած էր միայն դատարկ պահեստանոցին մէջ:

* * *

կարտէն Գիւմրի եկած էինք, բայց ինքներս ալ չդիտէինք ինչ դործի համար:

*Ընկերներէս չորսը միայն կը յիշեմ՝ Սերդէյը, Ցակո-բը, Ռուս-Գէորգը եւ Համոն, որ եկած էր ինքնակամ, ա-ռանց հրաւէրի: Մեզ առաջնորդեցին Գէորգ անունով մէկի «նոմերանները» (հիւրանոց), որ տարօրինակօրէն ինձ կը յի-շեցնէր Էջմիածնի Ղազարապատ կոչուած հիւրանոցը: Հոս վանք չկար, բայց միաբանական եւ ուխտաւորներու սքնո-ղարտ մը կար: Ցետզ խումբ խումբ մարդիկ տեղաւորուած էին հա-մարներուն մէջ, ըստ իրենց վայրերու, ամէնքն ալ, մեզի պէս, Երկիր գնալու նպատակով: Անոնք ոչ ժողովրդական եւ ոչ ալ կուսակցական ներկայացուցիչներ կ'երեւային: Ո-մանք նոր դաչնակցականներ էին, ոմանք՝ հին, ոմանք ար-դէն անուն հանած էին, իսկ ոմանք կը պատուէին անուանի պատնալու ճամբուն վրայ: Գարդ կ'երեւար, որ տարբեր ուղ-դութիւններով գնացող ճամբորդներու հանդիպում մըն էր, ճամբորդներու, որոնք հաւաքուած էին իրենց ուղեկիցներն քնարելու կամ ոյժեր դասաւորելու համար:

«Հանդիպումը»՝ լաւ, բայց ոչ ոքին չէի ճանչնար անձամբ։ Աւելին՝ անոնց անցեալն ու անուններն ալ ոչինչ չէին ըսեր ինծի, որովհետեւ ես բնաւ չէի գիտեր Դաշնակցութեան պատմութիւնը եւ ծանօթութիւն չունէի գործի վրայ գտնուող անձնաւորութեանց հետ։ Հանդիպումը օգտակար էր Սերգէյի խառնուածքն ունեցող մէկու մը համար, որ օժտուած էր ծանօթին–անծանօթին մօտիկնալու եւ զրաղեցնելու յատկութիւններով. իսկ ինձ պէս ոզնու բնաւորութեան տէր անձի մը համար, հանդիպումը օգուտ չէր ներկայացներ։ Ինձ փնտռող չկար, ես ալ ոչ ոք կը փնտռէի։ Իմ չրջապատը այսպիսով մնացած էին մեր կարօտ սենեակէն եկածները եւ նաեւ ամէնքին յաճախող եւ զուարթացնող Գէորգը՝ «Նոմերաններուն» տէրը։

Գէորգը կը յիշեցնէր իր դիմագծով եւ հագուստով վարչապետ Հրեաններ։ Ան բարակ էր եւ երկարահասակ, ունէր փոքրիկ գլուխ մը երկար վզին վրայ եւ մեծ քիթ մը՝ կախուած երեսէն։ Կը կրէր վարչապետի փոքրիկ գլխարկ մը եւ սեւ երկար վերարկու մը, որ քիչ կը մնար ոտքերը հասնէր։ Այդ հագուստը ոչ հերքէզկայի եւ ոչ ալ վերարկուի կը նմանէր։ Գէորգը կը խօսէր, կ'ուզէր ծիծաղցնել, քէեւ չէր յաջողեր։ Սենեակէ սենեակ լուրեր կը տանէր։

Անգամ մը մեզ ատեանց, որ երեւանցիք եկան։ Մ'վքեր էին երեւանցիք, ինչո՞ւ էին եկած, չէինք գիտեր, բայց հետաքրքրուեցանք։ Ես դուրս եկայ եւ զարմանք, դէմ դէմի ելայ Ձեմարանի իմ ընկերներէն Ծովհաննէս Մակարեանին, զոր՝ իր նեղ ճակատին եւ գլուխ մազերուն համար, «չիմպանզէ»(*) կ'անուանէինք։ Շատ ուրախացայ. վազեցի դէպի ան եւ համբուրուեցանք։ Ես անոր «չիմպանզէ» կոչելով, լուրեր կ'ուզէի Ձեմարանի ուսուցիչներէն, մեր ընկերներէն, իսկ ան ինձ «կորիլլա» անուանելով, կը պատասխանէր։ Հարցուցի թէ ինչո՞ւ եկած է եւ ո՞վքեր են իր հետիններըը։

— Հետիններս, — ըսաւ ան, — ոչինչ մարդիկ են, ինչ որ առեւտրական են, ես այ մօտիկցայ անոնց՝ փոր մը հաց

(*) Կապիկի տեսակ մը։

ճարելու համար։ Կ'ուզեմ անոնց հետ առեւտուր անել, կայի, բուրդ, գարի եւայլն կը գնենք։

Հասկցայ եւ այլեւս չպնդեցի։ Իմ կարգին ես ալ սուտ մը հնարեցի, որ իբր թէ արձակուրդի մէջ եմ, որպէս սպայ եւ 15 օրէն պաշտօնիս պիտի անցնիմ Գիւմրիի մէջ։ Այժմ հոս «մի նոմեր» (սենեակ) վարձած եմ եւ ոչ մէկը չեմ ճանչնար այս ապուր–ճուպուր (անարժէք, անպէտք) մարդոցմէ։ Ի հարկէ, ան ալ ինձ չհաւատաց։

Ինչո՞ւ համար էին այս մանկական սուտերը, որոնց համար մինչեւ օրս կ'ափսոսամ, երկու մտերիմներու մէջ։ Նոյն օրն իսկ հասկցայ, որ անոնց սենեակին մէջ եղածներէն մէկը Թոխմախն էր, Ղղեցի Գօղոսը, մէսրոպ Գայլ Վահանը, մէսրոպների անունը չեմ յիշեր։ Իսկ Ծովհաննէսը, որ ինծի պէս նորընծայ մըն էր, եկած էր անոնց հետ, գուցէ չգիտնալով թէ ինչու է եկած։ Այդ մեր սուտերը պատճառ եղան, որ ես չմտնէի Ծովհաննէսի սենեակը եւ անծանօթ մնայի իր ընկերներուն եւ փոխադարձաբար։ Կ'ափսոսամ, որովհետեւ այլեւս այդ մարդիկ բնաւ պիտի չտեսնէի, պիտի չհասկնայի անոնց մտքերը եւ բաղձանքները։ Ամէնքն ալ պիտի նահապետէին մի քանի ամիս ետքը Քոռուն եւ Մոսուլի կռիւներու ժամանակ եւ ես անոնց մահուան մասին պիտի լսէի Քիշմիշ Թափա գիւղին մէջ, որ հազիւ մի քանի տասնեակ քիլոմեթր հեռու էր անոնց ինկած վայրերէն։

Ծովհաննէսը զոհ էր, Ապուլեցի։ Ձեմարանի մէջ կ'ուզէին զայն հեզ եւ քրիստոնեայ մարդ մը դարձնել, բայց ան ըմբոստ էր եւ միշտ պատրաստ քննադատելու ամէն կարգ ու կանոն, որ իր ճաշակին չէր համապատասխաներ։ Անոր հետ կը մրցէի վազելու եւ «բերդ» խաղալու մէջ եւ շատ անգամ մենք կը վիճէինք այդ մրցումներու առեն եւ տակիկ պատճառ գարձած էր մի մտերմութեան։ Աւելին անոր մասին ես չգիտէի։ Ինչպէ՞ս ան մտած էր Դաշնակցութեան մէջ եւ ի՞նչ գործեր կատարած էր, ինծի անծանօթ մնացած են։ Մի բան, ակնյայտ, պարզ է. քանի որ ան կ'ուղեկցէր Գայլ Վահանին ու Թոխմախին, ուրեմն բան մը կը ներկայացնէր։ Անոր եղբայրները չպրտնակեցին ծառայել մխիթարեան գաղա–

վարներուն եւ հասարակական ասպարէզին մէջ որոշ դեր մը կատարելուին: Մակարեան եղբայրներէն Մինասը մեռաւ վերջերս Թեհրան, ինչ մխիւներու մասին լուր չունիմ:

✉

Երեւանցիներու սեւեռակի հոդքին, կը բնակէր չարժուն մի մարդ, եւրոպացու դիմագծերով, երեսը միշտ սափրած, որ յաճախ ել ու մուտ կ'ընէր երեւանցիներու սենեակը: Սերպէյն անդամ մը ինծի ըսաւ.

— Տղա՛յ, ի՞նչ ես քու մէջը քաշուիր: Կ'ուզես վան երթալ, բայց մարդու երես չես տեսներ: Գնանք Երկաթի մօտ:

Ծակոքն ալ միացաւ եւ միասին գացինք: Ո՛վ էր Երկաթը, ես չգիտէի, միայն առաւսպերախառն բաներ մը լսած էի անոր մասին, որ իբր թէ նա ամերիկացի է եւ Սասնոյ Գաւառախանատու Մարմնի անդամ, որ վերադարձած է Ընդհ. Ժողովէն եւ նորէն Երկիր կ'երթայ: Այդ բոլորը զայն կը դարձնէր իմ աչքին մի գերմարդ, որուն Երկաթ անունը միանգամայն կը համապատասխանէր: Ան միջահասակ էր, հաստատուն մարմնով եւ թիկնեղ, աչքերը կապոյտ էին, կանաչի վրայ եւ մազերը չէկ, բարի ժպիտը չէր կրնար ծածկել անոր խիստ բնաւորութիւնը: Սափրուած պեխ-մօրուքը աստղրնակ կը դարձնէին զայն այդ առաւօտները, երբ ամէնքը կ'ուզէին երկար պեխ եւ թաւ մօրուք ունենալ: Երկաթը երբ Սերպէյին տեսաւ, պայծառացաւ. ըստ երեւոյթին չատ կը յարգէր կամ կը գնահատէր զայն:

— Ինչ կ'երեւնաս, ըսաւ, ես ալ զբաղած եմ, չեմ կրնար քեզ գնատել...

Իրօք ան չատ զբաղած կ'երեւէր. սեղանի վրայ լեցուն թուղթեր, կարծես զրասենեակ էր բացած: Գրական հայերէնով կը խօսէր եւ ուրիշների պէս չէր մտաներ իր հայ չիճնականութիւնը: Խօսքերը կլորցած կ'արտասանէր, որ, անշուշտ, Ամերիկայի ազդեցութիւնն ըլլալու էր: Առհասարակ, մեզի չէր նմաներ. մատիտ ունէր ձեռին եւ ծոցատետր, եւ խօսակցութեան ատեն կը նշանակէր ուշագրաւ կէտերը: Հարցերուն կը մօտենար ուղղակի, առանց ոլորապտոյտներու ու երկար նախաբաններու: Երկաթ յանկարծ դիմեց Սերպէյին.

— Զսիր այս հետինդ ի՞նչ պատուղ է:

Սերպէյն գիս ծանօթացուց եւ յայտնեց իր հիացմունքները ու նաեւ այն, որ մտադրութիւն ունիմ վան գնալու: Երկաթը ինծի նայեց, մի քիչ աւելի լաւ տրամադրուած:

— Ուրեմն վա՞ն կ'ուզես գնալ: Շատ լաւ, բայց գլուխ կրնա՞ս ելնել: Ես հոն էի քանի մը ամիս առաջ: Ինձմէ եաքն ալ հոն հասած են երկու երիտասարդներ: Դուն անոնց կը՞ս:

Հաճելի էր ինծի որ Երկաթ կը խօսէր առանց վերապահութեան, բայց ես պաղպաղար չունէի ո՛չ վանի եւ ոչ ալ հոն պատգողներու մասին:

— Վան չեմ գտնուած, ըսի ես, բայց լսած եմ անոր մասին: Գիտեմ որ Հայաստան է: Եթէ ես չկարողանամ գլուխ գալ անոր հետ, ան կրնայ ինձ հետ գլուխ ելնել: Ինչ կը վերաբերի այդ երկու երիտասարդներուն, որ քեզմէ յետոյ վան գացած են, անոնք ո՛չ ինծի ընկեր են եղած եւ ոչ ալ որեւէ պաղպաղար ունիմ անոնց մասին:

Երկաթ նայեց ինձ եւ ապա դառնալով Սերպէյին, հարցուց.

— Նամակներ կ'առնե՞ս քու նիկոլէյեն: Գիտե՞ս որ ան մերժած է վանեցիներու հետ գործ ունենալ. Իշխան անունը առած է վրան, անցած է Ռուսուներէն լեռները եւ վանէն անջատ առանձին չրջան մը կազմակերպած է: Կը ճանաչե՞ս հոմսը, ան որ վան ճամբուած էր իբր նկարիչ: Դուրս կու գայ, որ բնիկ վանեցի է եղեր, այդ պէչ չէ, տեղացիներու հետ կրնայ նոյն գնալ: Բայց ատոր անպատեհութիւնն ալ այն է, որ Սասունը պիտի տուժէ եւ ճամբուած նիւթերը կրնան տեղ չհասնիլ: — Երկաթ քիչ մը ղեկացնացած, չարունակեց.— Զարմանալի մարդիկ են: Գանի մը իրեր եւ հարիւր ոսկի էի թողած որ ճամբեն Սասուն: Մարդիկը ելեր եւ չետեւէս կը գրեն, որ թէ չ'արժեր առանձին տուրհանդակ հանել զանոնք ճամբելու, եւ նոյն ատեն կ'աւելցնեն, որ հոտառ ալ կարիքի մէջ ենք: Այս պո՞րծ է:

Մենք բան մը չէինք հասկնար, մանաւանդ որ ոչ մէկ կապ ունէինք Վանի հետ: Այդ նկատելով, Երկաթ մեղմեց իր բարկութիւնը եւ դարձաւ ինծի հեգնելով.

— Վան կ'ուզես երթալ, բայց անո՞ւնդ, դիրքդ որոշա՞ծ ես: Ուշացեր ես, քեզի տիտղոս չէ մնացեր:

Վիրաւորական թուացին ինծի անոր այդ խօսքերը եւ ես ըսի.

— Զարմն Երկաթ, ես իմ անունն ու դիրքը այս վայրկեանին որոշեցի: Իմ անունն է «Ասող»՝ չինուած քու երկաթէն: Գէթ եղած ժամանակ անով կար կ'ընեմ, իսկ տեղն եղած ատենն ալ կը ծակեմ: Դրանով գոհ կը մնա՞ս:

— Ա՛յ տղայ, աս խածան կ'երեւայ, բայց ըսածը չատ տեղին էր, ըսաւ Երկաթը ժպտելով: Սերգէյն ու Ծակորը նայնպէս կը խնդային եւ, չարունակելով դիս ծանօթացնել անոր, կ'ըսէին որ Թորգոմին պէս ուռա պինուորական եմ:

— Որ այդպէս է, դու ինձ հետ եկ, բայց ո՛չ Սասուն եւ ոչ ալ Վան, այլ երկուքին մէջտեղը: Եւ հանելով իր թղթեղրաւ մէջէն քարտէս մը, չարունակեց.— Զարմանալի սահմանափակ եւ քարացած հասկացողութիւններ ունինք: Ո՞ւր կ'ուզես գործել — Վան կամ Սասուն: Ո՞ւր կ'ուզես երթալ — Սասուն կամ Վան: Կարծես Հայաստանի մէջ այլ տեղ չկայ գործելու, ուելի մարդաչատ, ուելի չնորհալի, ուելի ամուր, քան Վանն ու Սասունը: Ձենք կրնար ըմբռնել, որ չկիզբոնանալով մէկ կէտի վրայ եւ բոլոր մնացած գաւառներու մէջ ալ ծաւալուելով, կը տարածենք այնտեղ բնակոզ գանգուածներու մէջ մեր գաղափարները եւ մենք այդպիսով ուելի կը զօրանանք, իսկ թշնամին, ընդհակառակն կը տկարանայ, չկրնալով որոշել թէ ո՛ւր զարնէ: Այդ տեսակէտէն ժօռնենալով խնդրին, պիտի ըսեմ, որ թէեւ չեմ ճանչնար Իչխանը, բայց ճիշդ եւ օգտակար կը գտնեմ անոր որոշումը, որ չէ ուզած Վան մնալ եւ ինչուներէն է ընտրած իրեն գործունէութեան վայր:

Այս յառաջաբանէն յետոյ, որ խիստ հետաքրքրական տեսութիւն մըն էր, եւ դուցէ մեր թերութիւններէն հիմնականը կը մատնանշէր, Երկաթը բացաւ իր ձեռքով մինչեւ ցած Ախլաթի, Նեմրութի, Գրդուռի եւ Գիթլիսի քարտէսը եւ համոզուած չեչտով մը ըսաւ.

— Նայեցէք այս քարտէսին. առանց այս տեղերը ամբացնելու, առանց դանոնք տիրապետելու, ի՞նչ արժէք ունին Սասունն ու Վանը: Անոնք անջատ անջատ մասեր են, առանձին առանձինն խեղդուելիք նահատակներ եւ ուրիչ ոչինչ:

Երկաթը գտնուած էր թէ Վան, թէ Սասուն եւ թէ Ախլաթ, եւ այդ պատճառով ալ անոր խօսքերը կշիռ ունէին: Ատկէ զատ, անոր տեսութիւնները տրամաբանական եւ ճիշդ կը թուէին: Ծակորը եւ Սերգէյը լրացուցիչ հարցումներ կը տեղային քարտէսի մասին: Ես այդ չէի ըներ, որովհետեւ ամէն ինչ ինծի համար պարզ էր:

Մենք դեռ քարտէսով էինք զբաղած, երբ ներս մտաւ Ռուս-Գէորգի եւ Երկաթի նման մի՛ջահասակ, հաստատուն, չափանակապոյն մազերով ու չէկ պեխերով մէկը, որ Մշեցի Վաղարշակն էր: Երբ Վաղարշակը տեսաւ բացուած քարտէսը եւ մեզ՝ ծռած անոր վրայ հետաքրքրութեամբ, բացականչեց.

— Երկաթ նոր մարդ է գտել եւ քարտէսը բացած իր էշ կը քշէ: Ականջ մի՛ կախէք, անոր ըսածը խելացի է, բայց գլխու գալիք բան չէ:

Ես բնաւ չէի տեսած Վաղարշակը: Սերգէյն ու Ծակորը երեւի ինձմէ ուելի գիտէին անոր մասին, բայց անոնք ալ անծանօթի նման էին: Այդ անապահովի յայտարարութիւնը չզմեցուցած էր մեզ: Երկաթ նստաւ աթոռին վրայ եւ լռեց: Լուռ էինք եւ մենք: Սերգէյն էր, որ խանգարեց այդ լռութիւնը, ըսելով.

— Զարմն Վաղարշակ, բայց ինչպէ՞ս կրնայ լինել, որ Երկաթի ըսածները խելացի կը գտնես, բայց անոնց այդքան հակառակ ես:

Վաղարշակ բորբոքուեց.

— Նոր վատահներ են եկած, Երկաթէ հաւկիթներ կ'ուզեն ածել: Դու Սերգէյ, գիտեմ որ չատ գործ ըրած ես Սասունին օգնելու համար, այդ գործը պիտի կրկնապատկես:

Հասկցիր, որ քէ Դուբան եւ քէ Սասուն մահուան սպառնալիքի տակ են, անոնք դրամ չունին, պէտք է դրամ հասցընել. անոնք գլուխ չունին, պիտի գլուխ հասցնել. անոնք փամփուշտ չունին, պէտք է փամփուշտ հասցնել. անոնք զէնք չունին, պէտք է զէնք հասցնել: Եթէ ատոնք չհասցընենք, ամէնքն ալ պիտի մեռնին, իսկ եթէ պիտի մեռնին, մենք ալ անոնց հետ պիտի մեռնինք: Ահա այսպիսի վիճակի մէջ ենք, եւ Երկաթը, բացած իր քարտէսը, զոր հազար անդամ տեսած եմ, նորէն նոյնը կը կրկնէ եւ ձեզի ալ ճամբայէն կը հանէ:

Երկաթը տեղէն չարժեցաւ եւ բերանը բացաւ.

— Վաղարշակ, կը հասկնամ քեզ եւ բիրտ խօսքերէդ չեմ վիրաւորուիր: Դու կ'ըսես տունը հրդեհ է բնկած եւ ջրերը պիտի վազեցնել հրդեհի վայրը: Այդ է, չէ՞, քու ուզածը, եւ դուն այլ բաներ ո՛չ կ'ուզես լսել եւ ոչ ալ հասկնալ:

— Այո, այդ է:

— Իմ ուզածն ալ այդ է, բայց քու ցանկութեամբ չէ որ ջուրը կը հասնի իր տեղը: Այս նամակը կարդա՛: Ձգած դրամներս տեղ հասնելիք չունին, որովհետեւ միջոց չունինք զանոնք տեղ հասցնելու: Ատոր համար նախապէս ճամբայ չենք ստեղծած: Կ'ըսես, թէ մեզ գլուխներ են պէտք. տես այս նամակը, կարդա՛, եւ կը տեսնես որ եղած գլուխները, օձիք թօթուելով, կ'ուզես ազատուիլ: Կ'ըսես մեզ, թէ փամփուշտ եւ զէնք պէտք է, բայց տեղ հասցնելու համար նաեւ ճանապարհ եւ հնարաւորութիւն պէտք է: Ատոր համար է, որ ես կը մտածեմ: Դու կը հարկադրես դիս խօսիլ այնպիսի բաներու մասին, որոնց մասին հոս չէ որ պիտի խօսինք: Կրնայիր քու ըսելիքները առանձին ըսել: Ձեմ ատարկեր, քանի որ տունը հրդեհ է բնկած, պէտք է առանց պատճառներու մէջ մտնելու, տուն չտապել ջրամաններով, բայց ատոր համար անհրաժեշտ է որ նախ եւ առաջ դիտնանք տունի ճամբան: Ինչո՞ւ, ուրեմն, կը յուզուիս ամէն անգամ երբ այս քարտէսին վրայ կը խօսինք:

Այս միջադէպը երկրի երկու կարեւոր դործիչներու միջեւ մեզի համար անծանօթ աշխարհ մը բացաւ: Միաժամանակ իմ աչքին ա՛լ աւելի բարձրացաւ Երկաթը, որու անսահման անձնազոհութիւնն ու նուիրածութիւնը ենթակայ էին անոր բանականութեանը: Մեծցաւ աչքիս նաեւ վարչակը, որ անտեսելով բոլոր տեսակի բանականութիւնները, մոլեռանդօրէն դէպի կրակ կը վազէր: Գոհ մը մենք լուռ կը խոկայինք, երբ Վաղարշակը ըսաւ.

— Իրաւունքը Երկաթինն է. ես գաւառէն նոր դուրս եկած մարդ եմ, սրտէս եկածը դուրս տուի, առանց խորը մտածելու:

Երկաթ նորէն տեղէն վեր ելաւ եւ ինձ հարցուց.

— Ընկերներդ կ'ըսեն, որ քիչ քէ շատ բան կը հասկըննաս, քանի որ ինքդ ալ սպայ ես. ըսէ, ուրեմն, ի՞նչ է քու կարծիքը: Գարուէան ահա առջեւդ է:

Դժուար էր այս քննութիւնը, մանաւանդ որ այդ մարդը, եղած միջադէպէն յետոյ, հեղինակութիւն դարձած էր աչքիս: Գանի մը վայրկեան մտածելու պէտք եղաւ, պատասխան գտնելու համար:

— Անվիճելի կը համարեմ ձեր այն միտքը, — ըսի ես, — որ ձախողութեան դատապարտուած են բոլոր այն կղզիացած վայրերը, որ կապ չունին եւ նոյնանման նպատակներ չեն հետապնդեր իրենց հարեւան շրջաններու հետ: Ձեր ըսածը այնպէս հասկցայ, որ յեղափոխական կէտերը իրր շղթայ մը, օղակ առ օղակ իրարու պիտի շաղկապուին եւ ատոր համար ալ ոյժերու բաշխումը պիտի լինի օղակներու վրայ եւ ոչ թէ կեդրոնացուի մէկ կամ երկու տեղ: Եթէ ճիշդ եմ հասկցած, այդ նպատակայարմար կը գտնեմ: Մի հարցում, սակայն.— Վանայ Մովի մէջ մեզ սրամտադրելի նաւատորմիղ ունի՞նք:

Ցանկարծակիի եկած՝ պատասխանեց.

— Ի հարկէ ոչ, բայց նաւակներ երբեմն կը գտնենք:

— Եթէ այդպէս է, ուրեմն, ըստ այս քարտէսի, Ախլաթին ու Նեմրութը չեն կրնար օղակ ծառայել Վանի եւ Դուբանի միջեւ: Նեմրութը այն վայրը չէ, որ կարողանայ ծառայել ժողովուրդին իրրեւ ապաստան եւ կռուի վայր: Ան կապուած է Մուշին եւ Սասունին, բայց կտրուած է վա-

նէն՝ ծովով, ուր նաւատորմիղ չկայ: Ան կրնայ կապուիլ վանին առանց Խուր-Ռիշտունիքի: Իսկ իրր կուռ վայր, Նեմրութ յարմար է Բչնամիի կողմէ դրսէն ըրած յարձակումներուն համար, բայց իր հրաբուխի բերանով անյարմար մեր ինքնապաշտպանութեան համար՝ ներսէն: Այդպիսով ան ծուղակ մըն է անոնց համար, որ ապաստանած են այնտեղ: Ես այդպէս կը կարծեմ:

Երկաթը չվիճեց եւ խօսքը փոխելով հարցուց.

— Ուրեմն, դուն կ'ուղես ինծի՞ հետ գալ, քէ՞ կը մընաս քու մտադրութեանդ մէջ՝ անցնիլ վան:

— Վան չէ, բայց կը դերապահէի վարպետական երթալ: Ախլաթը փաստօրէն Տարօնի մէկ մասն է եւ անոր մասին նախապաշարումներ ունիմ. ան չատ կորուսած է աչխարհէն:

— Բայց ուշացած ես, եթէ քանի մը շաբաթ առաջ լինէր, դիւրին էր: Այժմ երբ Հաճի Լեւոն, Զօլ Աղան պատին, դուն ինչպէ՞ս կրնաս գնալ:

— Այնպէս, ինչպէս միւս գնացողները, պատատախանեցի, եւ այդ պատատախանով յուսահատեցուցի Երկաթը: Ան այնպիսի դէմք մը առաւ, որ մինչեւ օրս չեմ կրնար մոռնալ. կարծես իր նայուածքով կ'ըսէր ինձ.— «Ա՛յ դու սիրելիս, այ դու անպիտան, ինչո՞ւ ինծի հետ չես գար, ինչո՞ւ այդ աստիճան անուղղայ ես»: Այդ նայուածքը նկատեցին ե՛ւ Ռուս-Գէորգն ու Սերգէյը:

— Մենք չատ փորձած ենք տարհամոզել զայն, — ըսին անոնք, — բայց ան ուխտած է վտապուրականին մատուռ լինել:

Երկաթը բարի դէմք առաւ.

— Էհ, վնաս չունի, ուխտդ թող կատարուի, բարի ճանապարհ...

Այդ եղաւ իմ առաջին եւ վերջին տեսակցութիւնս Երկաթին հետ: Միայն մէկ տեսակցութիւն, բայց այնքա՜ն նոր հորիզոններ բացաւ այն ինծի: Իմ առջեւ ցցուած էր մարդ մը, որուն մէջ կ'եռար զգացմունքը, որուն մէջ մեծ պայքար կար բանականութեան եւ զգացմունքի միջեւ, որոնք ի վերջոյ կը համաձայնէին իրարու հետ ի շահ հանրութեան

եւ ի վնաս անոր անձնական դիւթեան: Երկաթը ինձ մեծ կը թուէր:

✉

Միւս օրը անհնակ վերադարձան Սերգէյն ու Ծակոտը, մի ծրար իրենց ձեռքին: Տխուր էին, կարծես հոգեհանգիստ կը վերադառնային: Սերգէյն իր քաւ յօնքերի տակէն գետին կը նայէր, Ծակոտ, պատժուած մանուկի պէս, մտիտով թղթի վրայ կը խղմզէր: Երկուքն ալ ձայն չէին հաներ, կարծես կը վախնային, որ եթէ խօսք մը ըսեն, պիտի չկրնան զսպել իրենց լացը: Մօտեցայ ծրարին եւ տեսայ որ վրան գրուած էր «Զբանալ: Երբ որ ուզեմ, ուզարկել ինծի. եթէ չպահանջեմ՝ պահել: Երկաթ»:

Սերգէյն ըսաւ.

— Գաւուխիրեց, որ քեզ մնաս-բարով ըսենք: Ան մեկնեց իւրայիններուս հետ:

Լուսթիւն տիրեց: «Գնաց», «գնաց» խօսքը արձագանգ ունէր դլխուս մէջ կը դառնար ծանրօրէն, բայց չէի կրնար հարցնել թէ ո՞ւր եւ ինչո՞ւ գնաց: Սովորութիւն չկար նման հարցումներ ընելու: Կրնար պատահիլ, որ իրենք ալ չգիտնային այդ եւ եթէ գիտնային ալ, որուհիւրք պատասխանը պիտի ըլլար.— «Ես ի՞նչ գիտնամ»...:

Երկաթի մասին հաստատ տեղեկութիւններ ես չունիմ, եղածները ընդհանուր խօսքեր են, որ չեն պարզեր անոր արժէքը ոչ իրր մարդ եւ ոչ ալ իրր կուսակցական գործիչ: Բարեբախտաբար, այն թղթերու ծրարը, զոր Երկաթը ձգած էր, կը մնայ իմ մօտս: Այժմ երբ 48 տարիներ են անցեր, կարծեմ մեզ գործած չեմ լինի, եթէ ծածկագրով ու կեղծ անուններով գրուած Երկաթի օրատետրը բանամ եւ միացնեմ Ծուչերուս, մի ազօտ լոյս նետելու համար անոր կեանքին վրայ(*):

(*) Տես Հատոր Բ:

* * *

Մտաւորական դիմագծով հետաքրքրական մարդ մը կար, որ բոլոր սենեակները կը յաճախէր եւ փսփսուքով կը խօսէր մանաւորապէս կարեւոր դէմքերուն հետ: Որու հետ որ ան երկար խօսէր, ան կը մեկնէր ու կ'անհետանար, իսկ ինքը կը մնար նորէն փսփսուքով խօսելու ուրիշներու հետ եւ զանոնք ճամբու դնելու: Այդ ժժդոյն, բարակ մարդէն շատ չէի ախորժեր: Ան մեր հիւրանոցի մէջ չէր ապրեր, այլ դուրսէն կու գար: Ես Վահան Ջալլաթեանի նման մարդ մը կը կարծէի ինքը, կամ շատ շատ վարժապետ մը:

Մէկ անգամ ժժդոյն մարդը մեր սենեակը մտաւ: Գատուսլի Վաղոն եւ Ռուս-Գէորգն ինձ հետ էին եւ մենք կը շաղակրատէինք: Վաղոն, երբ նկատ մանողը տեսաւ, խմորը տեղն վեր թռաւ ակնածանքով: Ես ու Գէորգը նստած մնացինք եւ բարեւեցինք, ինչպէս անծանօթի եւ պատահական այցելուի մը կը բարեւեն: Ոչ ես եւ ոչ ալ Ռուս-Գէորգը զաղափար ունէինք, թէ ո՞վ էր Գարոն Ս. Ջաւարեանը, զոր մեզ ներկայացուց Վաղոն: Այդ թուականներուն կրնայինք դեռ եւս չգիտնալ թէ ով է հիմնադիրներէն մէկը այն կուսակցութեան, որի դրօշի տակ ուխատած էինք մեռնիլ: Այս կարգի հետաքրքրութիւն նոյնիսկ անտեղի ու ապահովութեան տեսակէտէն վտանգաւոր կը համարուէր: Մամուլի, դիրքերու եւ հրապարակային ժողովներու մէջ՝ կենդանի եւ աչքի ընկնող դէմքավարներու անունը չէր լսուեր եւ ոչ ալ կը խօսուէր անոնց մասին: Մեր դէմքավար դէմքերը միշտ կը մնային տուներու մէջ: Թպտպտդէմ, կակուղ ձայնով մը Ս. Ջաւարեան կը խօսէր Վաղոյին հետ: Երբ սկսաց հարցնել Ռուս-Գէորգի անցեալէն եւ հասկցաւ, որ ան ուսանող է երրորդ կուրսի (կարգի), շատ հետաքրքրուեցաւ անով: Գէորգն ալ իր կողմէ սկսաւ հարց ու փորձ ընել.

— Գարոն, կարո՞ղ եմ իմանալ քու պաշտօնն ինչ է եւ ի՞նչ գործով դու կը զբաղիս:

Բարի ժպիտը դէմքին՝ Ս. Ջաւարեան պատասխանեց, որ ինքը դիւղատնտես է եւ, իբր այդպիսին, պետական պաշտօնեայ: Եւ երբ իրարու «կոլլէկ» ըսելով Մոսկուայի մասին կը խօսէին, ես կը մտածէի թէ ո՞վ պիտի լինի այս Ջաւարեանը, որի մասին լսած էի «Քաջն Սիմոն Ջաւարով, Սասնոյ լեռներում»... աշուղական երգի մը մէջ: Հարկաւ, երգը այս վարժապետին համար չէ, կը խորհէի ես: Ջաւարեան նայեց ժամացոյցին եւ ըսաւ Վաղոյին, որ վաղը անպատճառ բերէ բոլոր տղաքը: «Ես հոն կը լինիմ առտուն: Դուք ալ եկէք, դուցէ հետաքրքրական լինի»: Ապա դարձաւ ինձ.— «Դու ալ կու գաս, չէ՞»:

— Այդ Վաղոն գիտէ, պատասխանեցի ես եւ այդ եղաւ մեր առաջին փոխանակութիւնը խօսքի:

Ջարքապի ձորի խորերն ենք, Գիւմրիէն շատ հեռու. մարդու հոտ չկայ, միայն Ախուրեանը, քարերին զարնուելով, կ'աղմկէ: Մաղիկները կոխկրտելով եկած ենք հոս, 15–20 հոգի: Հոն է նաեւ Ջաւարեան, որուն հետ ոմանք մեծ ակնածանքով, իսկ ոմանք ալ, որ երեւի ինծի պէս չեն գիտեր թէ ան ով է, անտարբերութեամբ կը վերաբերին:

Վաղոն կը բռնայ երկու պայուսակ եւ մէջի եղածը կը շարէ առանձին առանձին: Ծառեր կը պատուիրեն չծխել: Ջաւարեան կը խօսի, չանալով որ բոլորին հասկնալի լինի ըսածը: Իբր նախապատրաստական նիւթ ունի այն հարցը, թէ կուսի մէջ կարեւոր են մարդոց որակը եւ նոր ու կատարելագործուած գէնքերը: Կը բերէ զինուորական պատմութենէն օրինակներ, որոնք կը զարմացնեն մեզմէ այն ունկնդիրները, որ անտեղեակ էին ատոնց, իսկ անոնք որ քիչ մը տեղեկութիւն ունէին, հասանութեան նշաններ կ'ընեն: Կային եւ այնպիսիներ, բարձր կրթութեան տէր, որոնք տարբրական կը դտնէին Ջաւարեանի ըսածները եւ կը ձանձրանային:

Երկրորդ մասի նիւթին էր սեւ ու ճերմակ վառօդներու պատրաստութիւնը եւ անոնց ոյժը, ինչպէս եւ տինամիթի, մելինիտի, նիտրոգլիսերինի, պերոքսիլինի ի՞նչ բաղադրութիւններէ կազմուած լինելը: Երկու հոգի միայն կարծեմ կը

լսէին ուշադրութեամբ, մէկը կէս գրադէտ դիւղացի մըն էր, որուն գիւղին մէջ սեւ վառօդ կը պատրաստէին նախնական ձեւով, միւսը ես էի, որովհետեւ այդ ամէնը բաւական ընդարձակ ծանօթութիւններով սորված էի քնդանօթաձպային սպայութեան քննութիւններ տալու համար: Միւսները կը ձանձրանային:

Երրորդ մասը ղէնքերու գործածութեանց ձեւերի մասին է, որով կը հետաքրքրուին բոլորը: Եւ երբ տեսութենէն կարգը եկաւ ռումբեր լեցնելուն եւ նետելուն, պէտք էր տեսնել թէ ինչ եռանդ կը ցուցադրէին Վաղոն եւ Ռուբիկը, որոնք մէկ ոտքի վրայ բարձրանալով, դատարկ ռումբը դէպի թշնամին նետելու փորձեր կ'ընէին: Ես առանձնապէս հետաքրքրուած էի ռումբեր լեցնելու տեխնիկով, ինչ որ ինձ օգտակար պիտի լինէր հետագային: Բայց ինքը, դասախօսը, հմուտ չէր գործնական աշխատանքներու մէջ եւ գրքերէն քաղած էր իր ծանօթութիւնները: Ան այդպէս ալ յայտարարեց:

Դասախօսութիւնը վերջացաւ եւ մենք սկսանք ցրուիլ առանձին առանձին:

Զարքապի ձորը դեղեցիկ է գարնան: Թէեւ ձնծաղիկը թոռմած է, բայց ղաթիփան, ուտելու դեղին ծաղիկը, մանուշակը, եւ ուրիշ այլ գոյնզգոյն ծաղիկներ կը ժպտին, կը զարդարեն կանաչները: Ուտելու դեղին ծաղիկները խաղողի ողկոյզի նման բերան կը քաշեմ ու կ'ուտեմ. մանկութեան յիշատակն էր այդ, մեր կողմը ատոնք կ'ուտեն: Աւագիկս կ'երթար Զաւարեան, որ ծաղիկներ կը հաւաքէր ընտրութեամբ: Երբ նայեց ինձ, զարմացած ըսաւ.

— Դուն այդ կ'ուտե՞ս:

Այո, պատասխանեցի, ուտելիքը կ'ուտեմ, մնացած անպէտքը կը թափեմ:

Պատասխանը տարօրինակ թուեցաւ իրեն եւ ան հարցուց ինձ.

— Այս դասախօսութիւնը օգտակար եղա՞ւ:

— Ի հարկէ ոչ, լսեցին բաները, բայց չմարսեցին: Մէկ ժամուան մէջ ամբողջ մը պիտութիւն անհնարին է մարսել:

Վաղոն այդ կոչտ պատասխանէս առնուած՝ բացականչեց.

— Այ օղուլ, մարդավարի չե՞ս կրնար խօսիլ:

— Վաղո, ընդմիջեց Զաւարեանը, հարցումիս ճիշդ պատասխան տուաւ, ինչո՞ւ կը բարկանաս. եւ ապա դառնալով ինծի, ըսաւ.— Ձու պատասխանէն այնպէս հասկցայ, որ նպատակիս հասած եմ. իմ նպատակը չէր երկու ժամուան մէջ իմ իսկ չմարսած գիտութիւնը մարսելիք դարձնել, այլ միայն գիտցողները դժգոհ թողնել, իսկ չգիտցողներուն ալ ըսել որ գնան հետաքրքրուին այս բաններով:

Զաւարկեցի իր այս խօսքերուն, բայց երբ աչքս ընկաւ մեծ ծաղիկներու փունջին, զոր բռնած էր ձեռքին, ինքս ինձմէ տարածեցի.— «Այս ի՞նչ մարդ է: Եթէ յեղափոխական է, ինչպէ՞ս կրնայ ծաղկեփունջեր կազմել, երբ իր առջեւ մտտաղ լինելու հարցը կայ»: Այդ օրերուն, տողորուած էի միայն մէկ սեւեռուն գաղափարով՝ մեռցնել կամ մեռնիլ: Այլեւս հասկնալու կարողութիւն չունէի: Զաւարեանը, ով ալ որ ան ըլլար, իմ աչքին ոչինչ մարդ մըն էր, քանի որ կը հետաքրքրուէր ծաղիկներով: Եթէ մէկը ինձ ըսէր, թէ ան է Դաշնակցութեան հիմնադիրը, թէ ան է որ կը տնօրինէ մեր կեանքերը, պիտի չհաւատայի եւ, հիասթափուած, պիտի չարունակէի զայն վարժապետ համարել: 1909ին յետոյ էր միայն որ ես զայն ճանչցայ, ինչպէս որ պէտք էր:

✉

Գիտրդի «Նոմերները» դատարկուած էին: Ամէնքը գրուած էին: Վերջին այցելուն եղաւ Սերգէյը՝ որուն հանդիպեցայ բաւականին յուզուած վիճակի մէջ:

— Ես պիտի դառնամ Կարս, ըսաւ ինծի, իսկ դուս պիտի գնաս:

Գնաս խօսքը տարօրինակ թուեցաւ ինձ: Ուզեցի ըսել թէ ես ալ կուզամ Կարս, տեսնեմ մօրս եւ ապա գնամ, բայց ամօթէս լռեցի: Սերգէյն ինձ երկու նամակ տուաւ,

մինը գրուած էր իր կողմէ, միւսը Անտոն ատորագրութեամբ, խզբզած գրութիւն մըն էր: Նամակները վրան թաքցուր:

Սերդէյէն բաժնուեցանք: Ան տաք-տաք կը համբուրէր զիս, իսկ ես անտարբեր էի:

* * *

Միւս օր եկաւ Վաղոն, ինձ ու Համոյին ուղարկելու դէպի Երեւան:

— Երկրորդ կարգի մէջ չորս պայուսակ է դրուած, աչքերդ վրան լինի, բայց դուք տէր չկանգնէք: Ձեր պարտքն է զանոնք ապահով հասցնել Սարգիսի գրասենեակը:

Պայուսակները պայթուցիկներ եւ այլ մթերքներ կը պարունակէին:

— Համօ, ըսի, դու աւելի ճարպիկ ես եւ Երեւանին ալ ծանօթ, ա'ռ վրադ պատասխանատուութիւնը եւ հասցուր այդ պայուսակները Սարգիսին, ես քու հրամանին տակ եմ:

— Ինչո՞ւ չէ. այսպիսի դատարկ բաներու համար Համոն ճարպիկ է, կրնայ պատասխանատուութիւն ստանձնել, իսկ ուրիշ բաներու համար, ան լակոտ է, դառնութեամբ ըսաւ Համոն: Լաւ, կ'ընդունիմ առաջարկդ, միայն թէ որեւէ բանի պիտի չխառնուիս: Վաղոյի կարգադրութիւնը հիմնովին սխալ է. ինչպէ՞ս կարելի է չորս պայուսակները ապահով տեղ հասցնել, երբ անոնք կը համբրդին երկրորդ կարգով եւ առանց տիրոջ, իսկ մենք՝ երրորդով եւ առանց պայուսակներու: Աւելիա վախկոտութիւն կամ յիմարութիւն է:

— Լաւ, Համօ, ինչպէս կ'ուզես, այնպէս ըրէ:

Համոն զիս ձգեց ու գնաց: Հեւալով մեր կառախումբը կը սուրար դէպի Երեւան: Ես արեւելածաղիկի բոված հունտերը կը չթքացնէի եւ ուշս մուժիկներու նման իմ շուրջը կ'աղաւոռէի:

Ժամերը կ'անցնէին, բայց Համոն կորած էր եւ չկար: Գ'անցնինք Արարատեան դաշտով: Անհանգիստ եմ: Էջմիածինի երկաթուղային կայարանը իջայ գնացքէն, Համոն փընտռելու: Զայն տեսայ երկրորդ կարգի մէջ: Գլխուն հասցուած

ուշս սպաներ ու քաղաքացիներ, կը ճնկէին դիմին ու օդին եւ քէֆ կ'ընէին: Այդ որ տեսայ, հանգստացայ եւ քաշուեցայ իմ խղճուկ վակոնը:

Հասած ենք Երեւան կայարանը: Ժանտարմները գործի վրայ են, կը դիտեն համբրդները: Անոնցմէ մէկը ուշադրութեամբ ինձ նայեց, ես սմքեցայ եւ արագ կերպով դուրս ելայ կայարանէն: Յանկարծ տեսայ Համոն, բայց ան մինակ չէր, այլ անծանօթ սպայի մը հետ էր: Շատ վախեցայ, որովհետեւ կարծեցի, որ ձերբակալուած է: Բայց կը տեսնեմ որ անոնք բարձրաձայն կը խնդան, իսկ անոնց կը հետեւէին բեռնակիրները, պայուսակները չալակին, եւ կը կանչեն՝ «Ցայտոն, Ֆայտոն...»: Համոն ինձ նկատեց, մօտեցաւ, բարեւեց եւ ձեռքս բռնած, տարաւ սպային մօտ, որ զբաղուած էր կառքի վրայ տեղաւորելով Համոյի պայուսակները:

— Արդեօք տեղ կրնա՞յ լինել նաեւ իմ գրասենեակի ծառայողին համար, հարցուց ան, եթէ տեղ չկայ, մի երկրորդ կառք վարձեմ:

— Կարիք չկայ, առջեւը մի տեղ կայ, պատասխանեց սպան, եւ ինձ ծանօթացաւ:

Շատ չանցած, մեր կառքը կանգ առաւ: Համոն սպայի հետ ժամադրութեամբ երեկոյեան ընթրիքի համար, դուրս վազաւ ինձ հետ միասին կառքէն: Մենք առինք չորս պայուսակները, լեցուն տինամիթով: Հակառակ սպայի բողոքին, Համոն առաւօրէն վարձատրեց թուրք կառապանը եւ կարգադրեց, որ սպային տանի իր ուզած տեղը: Երբ կառքը հեռացաւ, մենք չալկեցինք պայուսակները եւ, քանի մը քայլ ընելով, մտանք Սարգսի փայտի ու երկաթի անշուք գրասենեակը:

ԳԼՈՒԽ Է·

Տպաւորութիւններ Երեւանէն.
Սարգիս Օհանջանեան. Ադոն.
Հին եւ նոր սերունդները.
Նիկոլ Դումանի ի պատիւ երեկոյթը.
Իմ ճամբաս կ'որոշուի.
Մնաս բարով Համոյին. Բորիսպը.
Նիկոլ Դումանի հետ դէպի Պարսկաստան.
Խանդուխալար եւ Շախթախթի.

Հազիւ եօթ ամիս կարսի նահանգը մնացի եւ կրնամ ըսել, որ անոր ժողովուրդի մասին, իր բոլոր խաւերով, շատ որոշ գաղափար մը կազմեցի: Ինչ կը վերաբերի այդ ժողովրդի բարձր ղեկավարութեանը, զայն ես գրեթէ չճանչցայ: Տարբեր եղաւ Երեւանի վերաբերմամբ. տարիներ շրջունակ ապրած էի էջմիածին եւ զանազան առիթներով եղած էի բազմաթիւ անգամներ Երեւան եւ գաւառները, բայց այդ շրջաններու ժողովուրդին հետ չփում չունենալով, չէի կրցած ճանչնալ զայն՝ իր բոլոր խաւերով, բայց առաջին օրն իսկ ես ճանչցայ Երեւանի վերին ղեկավարութիւնը:

Այս պարագան ակնբախ կը դարձնէր երկու նահանգներու միջեւ գոյութիւն ունեցող տարբերութիւնը՝ կազմական եւրոպական ձեւի տեսակէտէն: Մինչ կարսի մէջ ժողովուրդը առեղծուած չէր, բայց առեղծուած էր անոր վերին ղեկավարութիւնը, իբր անշօշափելի մի էութիւն, Երեւանի մէջ, ընդհակառակն՝ ժողովուրդը առեղծուած, անըմբռնելի բան մըն էր ինծի համար, իսկ ղեկավարութիւնը, չօշափելի, տեսանելի իրականութիւն մըն էր: Կարսի մէջ կամքը ժողովուրդին մէջ էր, իսկ Երեւանի մէջ՝ ղեկավարութեան, ինչ որ անկասկած, ունէր իր անպատեհութիւնները: Առաջին իսկ

չփումէն, ես այդ զգացի եւ տեսակ մը չփոթութեան մատնուեցայ:

Երկու պայուսակով ներս մտայ փայտաչէն, փոքրիկ դրասենեակը, ուր գեղեցկադէմ, պեխաւոր եւ այծուամօրուս մարդ մը նստած էր դրասեղանին առջեւ: Ան բաւականին հասուակ էր եւ չատ բարի նայուածք մը ունէր: Երբ զիս տեսաւ, անմիջապէս հարցուց·

— Ի՞նչ կ'ուզես, զաւակս:

Իսկ երբ իմ եւեւէն մտաւ Համոն, երեսը կարմրած եւ մէջքը կքած, ան ոտքի կանգնեցաւ եւ զիս կանչեց յանդիմանական ձեւով·

— Օղնիր տղային, պստիկ է, մէջքը կը կոտրի:

— Զի կոտրի, չի կոտրի, բիճա, արխէյին կաց (մի' անհանդստանար), իսկոյն ծառացաւ Համոն՝ վիրաւորուած:

— Լաւ, լաւ, քեզի համար կ'ըսէի: Ձեր ուզածն ի՞նչ է, ինչո՞ւ էք եկել եւ ուրկէ՞:

— Մենք բան մը ալ չենք ուզէ· մենք կ'ուզենք տեսնել Սարգիս Օհանջանեանը: Գնա' կանչէ, թող ան մեզ հարցուփորձ ընէ:

Ժպիտով մը ան ըսաւ·— Ձեր փնտռած մարդը ես եմ, խօսեցէք:

Համոն պատին սեղմուածի նման՝ առարկեց·

— Մենք կ'ուզենք Սարգսի մէջոցով կենտրոնականին յայտնել ըսելիքներս:

Սարգիս քիչ մը յօնքերը կիտած պատասխանեց Համոյին·

— Կենտրոնականն ալ ես եմ, անոր նախագահն ալ:

Համոյին ելք չէր մնացեր:

— Կատակ չե՞ս ըներ: Դո՞ւն նախագահ կենտրոնականին:

Վերջապէս Սարգիսը զայրացաւ·

— Այ լակոտ, անցագի՞ր կ'ուզես, քէ վկայական: Դուն ո՞վ ես, այն ըսէ:

Հասկնալով, թէ որու առջեւ կը գտնուինք, ես ինքզինքս ժողվեցի եւ պատշաճ լուրթիւն մը պահեցի, մինչդեռ մէջտառաջ նետուող Համոն կը շարունակէր·

— Քանի որ դուն ես ամէն ինչը, ա՛ռ, ուրեմն, քեզի բերուած այս չորս պայուսակները: Վաղն է ճամբած, քեզի «հատիա» (նուէր):

— Վաղո՞ն, ո՞ր վաղն, Գատուալի՞ վաղն, — ինքն իրեն կ'ըսէր Սարգիսը եւ յանկարծ կռահելով թէ ինչ կը պարունակեն պայուսակները, քիթու ղէմք մը առաւ.

— Բա օր ցերեկով այդպիսի բան հոս բերել կը լինի՞. բա որ փորձանք մը պատահի՞...: Որո՞ւ կառքովը եկաք. մարդ տեսա՞ւ ձեր բերելը...:

Ես լուռ կը մնայի, բայց տաքարիւն Համոն կը պատասխանէր.

— Չես ընդունիր, կ'ուզես յետ կը տանիմ. ես կրնամ ասէր լինել այս պայուսակներուն: Երկաթուղիով եկանք, ի հարկէ մարդիկ մեզի տեսան: Վարձեցինք կառապան մը, որ Քուրք էր, իսկ ուղեկից ունէինք ռուս սպայ մը:

— Վահ, այս տղան գի՞ժ է:

Տեսայ որ խնդիրը կը բարդանայ, դարձայ Համոյին.

— Դուն գործդ վերջացուցիր, ժամադրութիւն տուիր, գնա այժմ քու գործին եւ մեզ մենակ թո՛ղ այստեղ:

Համոն գնաց:

Հանգամանօրէն բացատրեցի Սարգսին հարցի էութիւնը, Համոյի ճարպիկութիւնը, մատնանշելով որ ռուս սպայի եւ քաթաբ կառապանին կողմէ որեւէ վտանգ մեզի չի սպառնար: Երբ ան եղելութեանը ծանօթացաւ, երեսը պայծառացաւ.

— Դէհ առաջուց ասէիր, տնաչէն, այդ խամ տղային ալ չէինք խրտչեցներ: Թէ որ այդպէս է, դուս իմ տեղը նստիր, ես գնամ «Բորիազ»(*) տղերքին ասեմ, որ գան ու սրանք պարտկենք:

(*) *Բորիազ* կը կոչուէր այն խիստ համին, որ գրեթէ ամէն յեսմէջօրէի կը բարձրանար Երեւանի վրայ եւ փոշիով կը ծածկէր ամբողջ քաղաքը: Այդ քնորոշ անունով կոչած էին կարգ մը չափէն աւելի եռանդուռ ու փութաջան երիտասարդներ (մեծ մասը դպրոցականներ) իրենց խումբը: Հետագային հայ-թաթարական ընդհարումներու ժամանակ մեծ դեր կատարեց:

Նա գնաց, իսկ ես կը մտածէի, թէ ինչո՞ւ պատահեցաւ այս թիւրիմացութիւնը, եւ ո՞վ էր մեղաւորը:

Համոն յանցաւոր չէի դտներ: Վերջապէս ես ալ անոր պէս «նոր սերունդ» էի: Եւ ինձի համար ալ անհանդուրժելի էր այն վերաբերմունքը, զոր ցոյց կու տային «հինե»րը, խնամակալի այն դերը, զոր ստանձնած էին մեր նկատմամբ: Անոնք իրր հայրիկ, նոյնիսկ կը մտահոգուէին, որ «կրնաս մէջքդ կոտրել, եթէ ծանր պայուսակ վերցնես»: Չէին հասկընար մեր այս մեծերը, որ իրենց հայրական սէրէն աւելի մեզի համար գերադասելի էր անկախութիւնը, նախաձեռնութիւնը, յանդգնութիւնը, թէկուզ մեր մէջքը կոտրելու գնով: Հոգւով Համոյի հետ էի: Միւս կողմէ, կը մտածէի թէ Սարգիսն ի՞նչ ըրաւ որ Համոն զայն «բիձա» անունով կնքեց: Հին աշխատող, զոհաբերող մըն էր ան, որ դեռ երէկ Յանասորի դաշտին մէջ կը կռուէր, իսկ այժմ ալ ամբողջ նահանգի մը դեկավար է, կենտրոնական կոմիտէի նախագահ եւ ինքզինքը պատասխանատու կը զգայ բոլորի ապահովութեան համար: Եթէ ան մեզի՝ խնդիր ու խնդառնելուս պէս չմօտենայ խնդիրներուն, այդ առաջ կու գայ այն սէրէն ու հոգածութենէն, զորս ունի մեր բոլորին հանդէպ: Մի՞թէ ապերախտութիւն չէ պատկառանք չունենալ անոր հանդէպ: Ես ինքզինքս յանցաւոր կը զգայի:

Այս մտածումներս խանգարուեցան, երբ ներս ընկան երկու ֆահիլներ, որոնք զուարթութեամբ հարցուցին, թէ վաղոյի պայուսակները սրա՞նք են, եւ առանց պատասխանի սպասելու, վերցուցին ու կորան: «Բորիազ»էն են երեւի «չաթու fեսասն»ները (կապ կտրողները, անասնձները), որ հակառակ կենտրոնականի կամքին կազմակերպած էին խումբ մը եւ որոնց կարիքը կը զգացուէր մինչ նեղ օրերուն եւ այս կարգի յանդուգն գործերուն համար: Անոնք ալ Համոյի եւ ինձ պէս կը սիրէին ստանձնարձակութիւնը եւ չէին հանդուրժեր ո՛չ խամութ (ձիու անուր) եւ ոչ ալ փալաս:

Մէկ ժամ անցաւ, Սարգիսը վերադարձաւ. նայեց չորս կողմը եւ բացականչեց.

— Տարե՞լ են: Մոռցայ հարցնել, բա նամակ չունի՞ք.

ի՞նչ կար պայուսակների մէջը: Զեզ ալ չհարցուցի, կո՞ւշտ էք, անօթի՞ էք:

Նամակները հանեցի եւ տուի անոր: Կարդաց եւ երբ Անտոն ստորագրութեամբ նամակին հասաւ, երեսը մանկական երջանիկ դիմադիծ մը առաւ եւ դառնալով ինծի գուրգուրալից ձայնով մը ըսաւ.

— Ուրեմն քեզ հաւնա՞ծ է մեր Սիմոնը:

— Ո՞ր Սիմոնը, հարցուցի, ես Սիմոնէ նամակ չեմ բերած:

— Ահա նամակը, մի՞թէ չես տեսած զինքը:

Ես այդ ատեն միայն հասկցայ որ Անտոնը՝ Սիմոնն է եղած: Ես, հիասթափուած անկէ, «վարժապետի տեղ էի դրած, իսկ ան գտած էր, որ «արքայէն լծկան եզ պատրաստելու պէտքական կրնայի լինել»:

Սարգիսը տարիքով աւելի մեծ կ'երեւար քան Սիմոնը, բայց անոր նամակը այնպէս կը կարդար՝ կարծես ստացուած էր զուրգուրալի, իր տարիներէ ի վեր կորած պաշտելի հայրիկէն:

Այս բոլոր փոքրիկ բաները, երբ դէղնակտուց էի ու նոր ներուիդ, այնպէս տպաւորուեցան իմ մէջ, որ մինչեւ օրս չեմ մոռցած: Նայելով Սարգսի անսահման բարի երեսին, կ'եզրակացնէի որ ան այնքան զորով ունի, որ բոլորիս համար ինքզինքը հայրիկ կը կարծէ, այնքան սէր ունի, որ մեզի համար իր կեանքն իսկ չի խնայէ: Միաժամանակ, այնքան նահապետական է, որ իրեն համար ալ հայրիկ կը փնտռէ եւ կը կարծէ գտած ըլլալ յանձինս Սիմոնի: (Ինչ վերջը տեսայ Նիկոլ Դուման առջեւ ալ ան հեզ եւ չնորհալի մանուկ մը կը դառնար, զոյն պաշտող եւ անոր ակնարկով չարժուող): Համոզուած կը կազմէի նաեւ, որ Սարգիս իրապէս լաւ «բրիճա» մըն էր, բարի, անշահախնդիր եւ զոհաբերող: Բայց ան կրնա՞ր յեղափոխական համարուիլ, կրնա՞ր լինել կենտրոնականի նախագահ, ինչպէս ինքը կ'ըսէր: Իմ պատասխանը բացասական էր: Իմ որոշումը չատ ցայտուն էր՝ ազատագրուիլ հայրական արեւէ խնամակալութենէ եւ իմ ոտքերով քալել, իսկ Սարգսի մէջ այնքան

ուժեղ էր զորովը հանդէպ երիտասարդներու, որ անոնց թափը կ'ուզէր ինքը կրել, եւ զոհ ընել, սակայն անկարող էր: Ասկէ եւ կը ծնէր այն անվերջ հակամարտութիւնը հայրերու եւ զաւակներու միջեւ, որ կը չարունակուի ցարդ:

Սարկիսը, քիչ մը մտածելէ յետոյ, դարձաւ ինծի եւ ըսաւ.

— Երեկոյեան մեր ժողովին կու գաս եւ պատասխանդ կ'առնես: Ջաղաքին անծանօթ կ'երեւաս, քեզի կը յանձնարարեմ Ադոյին: Լաւ կլուխ է, թող քեզմով զբաղի, արդէն ան ալ պիտի լինի ժողովին, միասին կու գաք: Նայէք ի՞նչ եղաւ այն գիժը, այն խամ մողին (կ'ակնարկէր Համոյին):

Ադոն միջահասակ, քառասունի մօտ մի ուսուցչի կերպարանքով մարդ մըն էր: Երեսին պատկառելի դառնալու ճիգ մը կար. հայեացքը հեռուները ուղղուած էր: Ջայն առաջին անգամ կը տեսնէի (եւ վերջինը պիտի լինէր), բայց անկէ ստացածս տպաւորութիւնը երկար տարիներ պահեցի: Ինչով կը զբաղուէր՝ ես չեմ գիտեր եւ կը թողնեմ գիտցողներուն ըսել այդ, բայց ըստ երեւոյթին ան դեկավար մարմնի անդամ էր եւ ապերախտ պարտականութիւնն ունէր իր վրայ առնելու երիտասարդութեան դաստիարակութիւնը եւ առաջնորդութեան դործը: Ադոն, ինչպէս կ'երեւար, բարեխղճութեամբ կը կատարէր իր դերը: Երբ գիս ձեռք ձգեց, կարճ խօսակցութենէ ետք անմիջապէս նկատեց, որ ես աստամակոտ ու անորոշ դաղափարներ ունէի ընկերային հարցերու մասին եւ իր ամբողջ կարողութեամբ ան գիս պաչարեց: Կը խօսէր մեր ընկերային վարդապետութենէ, համեմատութեան կը դնէր զայն Մարքսի մաթերիալիստական տեսութիւններու հետ, կու տար Նեչայեւի, Բակունինի, Քրանսական յեղափոխութեան գործիչներու անունները ու կը բերէր պատմութենէն վկայութիւններ: Եւ այս ամէնը այնպիսի ձեւով մը, որ մեր խօսակցութեան վրայ հասնող Գալուստ Ալոյեանի բերանը բաց կը մնար եւ զարմանքի հետ միասին ան կարծես թէ կ'ըսէր. «կը տեսնի՞ս, մենք այսպիսի գլուխ ալ ունինք»: Բայց Ալոյեանը երկար չդիմացաւ այդ անուններու տարափին եւ մի երկու դրուագներ պատմելով

իր Թաւրիզի գինագործարանի մասին (որու հիմնադիրներէն էր), զիս ձգեց Ադոյի խնամքին ու հեռացաւ, պատուիրելով որ երեկոյեան իրենց մօտ ընթրենք:

Ադոն կը շարունակէր իր դաստիարակչական գործը, բայց ես այլեւս մտիկ չէի ըներ: Իմ միտքը կը սլանար էջմիածնի ճեմարանը, ուր երկար տարիներ աշակերտած էի: Մի շարք, թէեւ կղերամիտ, բայց շատ պատրաստուած գիտնական դոկտորներ, փրոֆեսորներ՝ Կոստանեան, Քարամեան, Կանայեան, Մանդինեան, Մանանդեան, Աբեղեան, Ա-ճառեան, երկու Տիգրանեաններ, Կարապետ, Գարեգին վարդապետներ, բանաստեղծ Ծովհ. Ծովհաննէսեան, դրաբարագէտ Սէթ Ծարուքիւնեան եւ ուրիշներ, ո՛ր մէկն ըսեմ, կը պատկերանային ինծի: Անոնք ատուերի մէջ կը ձդէին իրենց պատրաստութեամբ Ադոյին, որ կրնար համեմատուիլ միայն մեր վերակացու Գէորգ Ղազարեանի հետ: Կը մտածէի, որ պատրաստութեամբ հարուստ այս բոլոր մարդիկ կ'ուզէին մեր դասարանի տղաքը դարձնել իրենց նման պահպանողական վարդապետ, ուսուցիչ, տէրտէր, բայց մեր 34 աշակերտներէն եւ ոչ մէկը այդպիսին չեղաւ: Հակառակ անոնց ցանկութեան, բոլորն ալ յեղափոխական եւ դաշնակցական դարձան: Առանց բացատրութեանց մէջ մտնելու, այդ փաստէն կ'եզրակացնէի, որ մեր դաստիարակներու անչնորհքութեան մէջ չէր անոնց ձախողութիւնը, ոչ ալ աշակերտներու ապիկարութեան մէջ, այլ մանկական այն հոգեբանութեան մէջ, որ կը ժխտէ ծնողներու կամ ուսուցիչներու տեսակէտները: Երիտասարդութիւնը կ'ուզէ իր ճամբան անձամբ գտնել: Ադոյի խօսքերը մտիկ կ'ընէի, կը մտածէի որ եթէ ան լինէր իմ ուսուցիչը, իր այս յամառ պնդումներով անպայման զիս պիտի ստիպէր Թողնել բոլոր յեղափոխական մտքերս եւ դառնալ կղերական մը: Երբ այս բանը մտքէս անցաւ, կտրեցի Ադոյի խօսակցութիւնը եւ հարցուցի.

— Չեզ երբեւէ Գէորգեան ճեմարանի ուսուցիչ չե՞ն հրաւիրած:

Ան պահ մը զարմացաւ եւ պատասխանեց.

— Այդ կղերամիտները ինչո՞ւ պիտի հրաւիրեն ինձ պէսները:

Մտքիս մէջ ըսի. «Որպէսզի յեղափոխական ոգին ընդմիշտ չքանայ ճեմարանէն եւ տիրապետէ այնտեղ հակայեղափոխականութիւնը, որ անոնց նպատակն է»: Եւ կարծեմ թէ սխալած չէի, որովհետեւ Ադոն իր ըսածներուն մէջ չէր դներ այն հաւատն ու համոզումը, ինչ որ Սերգէյը: Չէր եւրեւար, թէ Ադոյի ըսածները կը բխէին իր համոզումներէն. ուրիշներու միտքերն էին, որ ան ինծի կը ծախէր: Այդ ապրանքն ալ, զոր կ'ուզէր ծախել, չատ արժէքաւոր բան մը չէր Թուեր ինծի: Եւ ես անոր նկատմամբ այնքան ալ լաւ եզրակացութեան չէի յանգեր: Ես կը տարակուսէի, թէ երիտասարդութեան առաջնորդ ներկայացուած Ադոն կարողանար իր հոգիը մարդիկ հաւաքել ու զանոնք իր ետեւէն տանիլ: Զիս, յամենայն դէպս, ան հեռացուց իրմէ եւ իր քարոզներէն:

Ընդհակառակն Ադոյէն, որ զիս ծանօթացնէ «Բորիազ»ին հետ:

— Անոնք քիչ մը չարաճճի են, ըսաւ, բայց պէտքական են, յարմար առնելին կը ծանօթանաք:

Բայց ատոր առիթը չեղաւ:

* * *

Երեկոյ է: Համոյի հետքը կորսնցուցած եմ: Երեւի իր ապային հետ ընթրիքի է գացեր սպաներու ակումբը, կամ հիւրանոց մը: Ես կ'երթամ Գալուստեանց տունը, ուր չատ մարդիկ կան հաւաքուած: Անոնք նահանգի երեւելիներն են, կենտրոնական եւ այլ մարմիններու անդամները:

Կարսի մէջ յաճախ պատահած էի հաւաքոյթներու՝ ճաշի, նշանառութի եւ այլ պատրուակներու տակ, բայց հոն ձեւի համար միայն լեցուած էին սեղանները ուտելիքներով, որ որակով չատ ալ բարձր չէին, իսկ քանակով ալ ոչ առատ՝ հազիւ մարդոց փորը կիսատ լեցնելու չափ: Հոս առատութիւն կը տիրէր, եւ ուտելիքներն ալ սեղանի վրայ դասաւորուած էին ոչ Թէ ձեւի համար, այլ մարդոց, ինչպէս որ պէտք

է, պատուելու եւ հիւրասիրելու համար։ Ծեսակ տնտակ խոստիկներ, խմիչքներ՝ որոնց անունն իսկ չդիտեմ։ Ձեմ կրնար, սակայն, մոռնալ Երեւանի սպունպանման քիֆթան, որ կրնաք միայն հոն դտնել։ Սեղանի դլուխը նստած էր բարի Սարկիսը, որ վիս իր մօտն էր առած, հայրաբար ստանձնած էր իմ սեղանին մասնակցելու դեկավարութիւնը եւ քանչօրէն երբեմն կը չփէր դլուխս, ինչպէս կ'ընէ հայր մը, որ իր զաւակը օտարութեան կը ճամբէ։ Ցանախ ան կը փըսփսար իր կողքին նստած եւ իրեն տարեկից խիստ դէմքով մարդու մը հետ, որ ակնարկ նետելով ինծի, պահանջեց Սարդիսէն նամակները, զորս ան հանեց իր ծոցէն եւ տուաւ անոր։ Ան կարդաց ուշադրութեամբ եւ վերադարձուց։ Ցահ մը մտածեց եւ, ինծի դառնալով, ըսաւ.— «Վաղը՝ դու կանուխ ինձ մօտ կու գաս»։ Չդիտէի, թէ ով էր այդ հրամանը տուողը, բայց հարցում իսկ չըրի եւ պատասխանեցի՝ «Լաւ»։

Աղմուկ է սեղանի չուրջը, ամէն ոք կը խօսի, կ'ուտէ եւ կը խմէ։ Երբեմն սուր, երբեմն ալ քիչ մը անյայտող կատակներ կ'ըլլան։ Կը նայիմ դրանը եւ երեւակայութեամբ կը փնտռեմ Յակոբ Չիլինդարեանը, որ կարսում կը նստէր դրան առջեւ, երկու աղջիկներու հետ եւ դրամ կը հաւաքէր։ Անոնք չկան, չկայ եւ Համոն, որ ներս կը մտնէր եւ ունեցած դրամը կողովը կը լեցնէր։ Հոս մարդիկ կարծես ուտելու եւ ուրախանալու համար եկած էին, իրարու կենաց կը խմէին, բայց եւ բոլորը ակնածանքով եւ վախով կը նայէին սեղանի դլուխը նստած այդ չոր եւ խիստ դէմքով մարդուն, որուն հետ ոչ կատակ կ'ընէին եւ ոչ ալ խօսք կը փոխանակէին։ Ան լուռ էր, կարծես ուտել ալ չէր սիրեր, երբեմն միայն դինու բաժակը իր շրթունքներուն կը տանէր եւ խրատաւուշած էր իր միտքերուն մէջ։ կարծես թէ կը բացակայէր այստեղէն։ Այդ մարդը Նիկոլն (Դումանը) էր, որ ինձ համար առասպել ու առեղծուած մըն էր։ Ես ուշադրութեամբ աչքս տակէն զայն կը դիտէի։

Երկու ներս ինկած աչքեր երկու սեւ խոռոչներու մէջէն այնպէս կը փայլատակէին մութին մէջ, որ երբ ան իր բերնէն կը սեւեռէր վրադ, կը զդայիր որ քու ներսը կը թափանցեն եւ դու կ'ենթարկուէիր անոնց։ Նիկոլի երեսը ծածկըւած էր յարդարուած սեւ մօրուքով, կարճ պեխերով եւ թաւ յօնքերով։ Գլխի ալիքանման սեւ մազերը ներդաշնակուած էին դիմագծին հետ եւ անոր կու տային խորհրդաւոր անատուի մը կերպարանքը։ Երբ եղանակը հանդարտ էր, Նիկոլ մտածկոտ եւ խորունկ իմաստուն տեսք մը ունէր, որուն խանգարել չէր կարելի։ Երբ եղանակը փոթորկոտ էր, Նիկոլ կայծակնաբեր կերպարանք ունէր, եւ անոր մօտենալ չէր լինի։ Երբ եղանակը պայծառ էր, անոր տեսքը ժպտուն էր, բայց այդ ժպիտը չնորհ մըն էր միայն, եւ չէիր համարձակիր ընդունիլ զայն ու չոյուիլ անով։ Նիկոլ բարձրահասակ էր ու բարձակ՝ ճպոտի նման։ Երբ ես զայն տեսայ, արդէն կռացած էր՝ ազդեցութիւն յօդացաւի, որով ան կը տառապէր։

Հաւաքոյթը անոր պատուին էր, բայց ան անտարբեր էր։ Երբ կ'երգէին անոր նուիրուած երգերէն Դերիկի երգը, անոր դէմքը կը պայծառանար. երբ կ'երգէին Գողազ Բաղասաճինը ան կը մոայլուէր, ու երբ կը սկսէին Ջանասորի երգը՝ կը դառնանար։ Այսպէս կ'անցնէր գիշերը, ոմանց յուզում, ոմանց ուրախութիւն պատճառելով։ Նիկոլը, աստկայն, լուռ էր եւ իր այդ լռութեամբը կ'իշխէր բոլորին վրայ։ Ես յուզուած էի եւ անհամբեր՝ գիտնալու թէ ինչո՞ւ այս խորհրդաւոր մարդը ուզեց զիս տեսնել յաջորդ օրը։

✉

Առաւօտեան չուտ Նիկոլի մօտ կ'երթամ։ Ան Թորոսենց (Գալուստ Ալոյեան) տանն է։ Ընդունարանին մէջ կը սպասեմ, երբ Նիկոլ, մի բաժակ թէյ ձեռին, ներս կը մտնէ։

— Հա՛, ուրեմն, կ'ուզես վան երթալ։ Վատ չէ։ Թորոսիին, Սերգէյին ծանո՞թ ես, անոնց թային ես, վատ չէ, լաւ տղաք են։ Կարճ, կ'ուզես Թոխմախո՞ հետ ճամբեմ քեզ վան, թէ՞ կ'ուզես ինծի հետ տանիմ։

Զգացի, որ իմ պատասխանէս կախուած է անոր վճիռը։

— Թոխմախը չեմ ճանչնար, բայց երկաթի հետ խօսած եմ. խելքիս չպատկաւ, ան կ'ուզէ Ախլաթ հասցնել, իմ ճամբան կը չեղի:

— Որ այդպէս է, քեզ ինձ հետ կը տանիմ, — ըսաւ Նիկոլ: Եւ ես, առանց դիտնալու թէ ո՞ւր կը տանի, երջանիկ կը զգայի այդ պատուէրին համար: Ան, ըստ երեւոյթին, այդ նկատեց եւ իմ տեղը պատասխանեց. «Ուրեմն համաձա՞յն ես: Ինդիրը փակուած է: Այսօր մինչեւ երեկոյ ազատ ես, երեկոյեան կու գաս հոս կը քնիս եւ առաւօն կը մեկնինք: Ոչ ճամբու դնող պիտի լինի, ոչ ալ պիտի հասկցուի գնալու ժամը եւ օրը: Գնա՛ գործիդ»:

* * *

Ինչպէ՞ս պիտի մթնցնեմ օրս: Նիկոլի վերջին խօսքը եղաւ՝ «Գնա՛ գործիդ», բայց ես անելիք գործ չունիմ: Եթէ հին ծանօթներու մօտ գնամ, ի՞նչ պիտի խօսիմ անոնց, քանի որ չեմ կրնար բաժանել անոնց հետ իմ ուրախութիւնը վաղուան բաժանման համար, որ կրնայ վերջնական լինիլ: Թողի այդ միտքը: Մի ներքին ձայն ինձ կը դրդէր երթալ գտնել Համոյին եւ առանց մնաս բարեւի չզատուիլ անկէ: Ջէ՞ որ կարսի ընկերս էր, չէ՞ որ ան գլուխ հանեց, առանց փորձանքի, իմ հոս հասնիլս, չէ՞ որ ան կը բաղձար ինձ հետ միասին մինչեւ մահ գնալ եւ կը հաւատար որ ես պիտի չբաժնուիմ իրմէ: Կ'ուզէի զայն տեսնել, ամէն ինչ ասել, իմ սիրտը բանալ, անոր բացատրել թէ ինչու առանց իրեն պիտի մեկնիմ. բայց աչքիս առջեւ կու գար Նիկոլը՝ իր սեւ, ներս ինկած աչքերով, որ յայտարարեց թէ՝ ոչ մեզ ճամբու դնող պիտի լինի եւ ոչ գիտցող թէ ե՞րբ եւ ո՞ւր կ'երթանք: Այս մտածումով փողոցներու մէջ կը թափառէի: Միեւնոյնն է, եթէ ուզենայի ալ, պիտի չկարողանայի Համոն գտնել, կը մխիթարէի ինքզինքս:

Երկրորդ օրն էր որ երեւան էի, բայց չատ բան էի տեսած արդէն եւ տեսածներս ալ կարսի մէջ տեսածներուս չէին նմաներ: Հոս չկար այն «մայր մեղուն»: Կ. Կոմիտէն հրապարակի վրայ էր եւ իսկոյն ես անոր մէջ ինկայ: Անոր անդամները կը փորփրինէին կարսի գործիչ շրջիկները եւ անմիջական աշխատաւորներ էին: Աւելի որակեալ կը թըւէին. մէկը հպարտ էր իր հերոսութեամբ եւ կը սիրէր Ժանասորէն խօսիլ, միւսը՝ հին աշխատաւոր, հիմնադիր էր արհեստանոցի, երրորդը՝ մտաւորական եւ տեսաբան, իսկ անոնց կարգին ալ կային պատկառելի Մելիք Մուսեանը, Սահակը եւ ուրիշները, որոնք երեւի աւելի վաստակ ունէին քան իմ տեսածները, բայց ես անոնց հետ բնաւ չէի խօսած: Հոս ամէն ինչ հակառակն էր տեսածիս, սորվածիս, եւ այդ պիս չփոթի կը մատնէր: Հոս ճամբան գնահատելու տանջանքն ալ չկար: Տեսայ Նիկոլին, առանց երկար խօսելու, ան հինգ վայրկեանի մէջ իմ ճակատագիրը տնօրինեց: Այլեւս ինծի որոշելիք բան չի մնար: Ես չէ որ պիտի մտածեմ, թէ ինչպէ՞ս երթամ, ո՞ւր երթամ, որո՞ւ հետ երթամ եւ ի՞նչ կը լինի այս ամէնուն վերջը... Նիկոլը քամի, ես ալ մի փուչի, կամ ան ճամի՝ ես ալ մէջը հաճի. ուր որ ուղարկեն, ես ալ անոնց հետ:

Այդպէս մտածելով, ես պարապ-սարապ կը պտտէի, երբ մէջքիս յանկարծ մէկը զարկաց: Ճետ նայեցայ, տեսնեմ Համոն է:

— Ո՞ւր ես կորել, ա՛յ տղայ: Լաւ է որ հանդիպեցանք, եթէ ոչ հարկադրուած պիտի լինէի գնալ այն «բիճա»յի քովը եւ քեզ փնտռել:

— Համօ ջան, բիճա մի՛ ըսեր պարոն Սարգիսին, ան չա՛տ չատ լաւ մարդ է, դարդիման մարդ է: Դուն վերաւորեցիր զայն, բայց ան կը մտածէ քու մասին:

— Լա՛ւ, Թո՛ղ քեզի լինի այդ պապաձ, արդէն դուն պապա չես տեսած, եթռւմ (որբ) ես մնացած: Ես պապա ունիմ, որ ջաղցի քար մըն է ինձ համար. ան ալ Թող քեզի ջաղցի քար լինի, ծիծաղելով կ'ըսէր Համոն: Դուն էն ըսէ, ի՞նչ տեսար, ի՞նչ ըրիր:

Սուտն ու չիտակը իրարու խառնեցի եւ Համոյին հրամցուցի:

— Դուն որ գնացիր, Պարոն Սարգիսը ալ նստեցուց իր

տեղը եւ գնաց «Բորիազին» խննթերը դտնելու: Երկու դիժեր (խնթեր) եկան եւ տարին պայուսակները: Գարոն Սարդիսը վերադարձաւ եւ անոր ետեւէն եկան Ադոն ու Գալուստը եւ երկար-երկար խօսեցանք: Ցետոյ դիս տարին չեմ դիտեր որու տունը, հոն քնացայ եւ այժմ փողոցները ինկած քեզ կը փնտռէի: Ուրիչ նորութիւն չունիմ:

Մինչեւ այժմս կը տանջէ այն միտքը, թէ ինչո՞ւ ես խաբեցի Համոն, որ անսահման հաւատ ու վստահութիւն ունէր ղէպի ինձ: Ան իմ սուտը իրրեւ ճշմարիտ կ'ընդունէր, ինչ որ պարզ կ'երեւար անոր ղէմքի մանկունակ արտայայտութենէն, որով մտիկ կ'ընէր իմ ըսածները: Ես իմ կարգին հարցուցի թէ ինչն ինչպէս անցուցած էր օրը:

— Ես դաշտ Դաւալեցի Յոսրովը, որ Բորիազի մէջն է: կարծելով որ այդ բիձան, — ներողութիւն, Գր. Սարգիսը, — չի կրնար պայուսակներու գործը պէտք եղածին պէս կարգադրել, սկսայ անոր պարզել խնդիրը, բայց դեռ չէի աւարտած խօսքս, երբ եկան եւ ըսին որ Գր. Սարգիսը կը կանչէ Յոսրովը: Ես անմիջապէս հասկցայ, որ պայուսակները պարտկելու համար է ու ապահովուեցայ: Անոր ընկերներուն հետ զեղծկութիւն ընելով՝ փողոցները ինկանք եւ Սարոյի (ռուսաց մայր եկեղեցի) մօտերը տեսայ քեզ Ադոյի հետ: Ցմօտեցանք ձեզ, որովհետեւ հետիններս ըսին, «փախինք, եթէ ոչ Ադոն կը բռնէ մեզ ու կը սկսի «գլուխ արդուկել»: Մտանք մի խմարան, տաքցուցինք գլուխներս եւ բաւականին զուարճացանք: Տղերքը կը խօսէին մեր մեծերու մասին ու կ'ըսէին, թէ անոնք իրենց տարիքին հետ խելքերնին ալ վրայ տուեր են: «Մենք զղուած ենք դպրոցներու «մանկանայէն» (սեղմիչ), ատրճանակը ցոյց տալով վարժապետներուն, զոռով կը պահանջենք որ առանց դաս հարցնելու մեզ հինգ ու խաչ (ամենաբարձր նիշը) դնեն եւ վկայական տան, որպէսզի ազատինք վերջապէս, իսկ քու այդ Ադոն փողոցները կը բռնէ ամէնքը եւ դասեր կու տայ... բան չեն հասկնայ:

Ես չէի ընդդիմախօսեր, կը տեսնէի որ ան ծանօթ է «Բորիազ»ին, ուստի հարցուցի.

— Բերիազ, բորիազ կ'ըսեն. այդ ի՞նչ է:

Միծաղեց ու պատասխանեց.

— Զե՞ս գիտեր. կ'ուզե՞ս ծանօթացնեմ: Բորիազի մէջ ամէնքն ալ մեր տարիքի տղերք են, ոմանք դեռ դպրոցական, ոմանք աւարտած, ոմանք կէս ձգած, ոմանք առանց դպրոցի վկայական առած, բայց ամէնքն ալ արիւնն աչք առած, չեն գիտեր մեռնելը ինչ է: Բորիազը այն է, որ կենտրոնական կոմիտէի վզին է կախած դաւուլը (քմբուկը), բայց չոմբախնները (քմբուկ զարնելու փայտիկները) անոր չի տայ, իր ձեռքը կը պահէ եւ ինչ որ ուզէ ան ալ կը զարնէ: Անոր մէջ մեզի պէս յիմարներ չկան, որ Ցակոբ Ջիլինզարեանի կամ կ. կոմիտէի քթին ջուրը քաշեն:

— Համօ, ուրեմն «բաչիբոզո՞ւք» են:

— Մեղքը իրենցը չէ, մեղքը կենտրոնականինն է, որ զուռնաճի կ'ուզէ լինել առանց զուռնայի, կ'ուզէ դաւուլճի լինել, առանց չոմբախի:

Համոն պահ մը կանգ առաւ եւ չէնջաց.

— Քեզի գաղտնիք մը պիտի յայտնեմ, մարդու պիտի չըսես: Տղերքը ըսին, որ Նիկոլ Դումանը երեւան է եկած: Անոնք Դումանէն քէ՛ կը վախնան եւ քէ կը պաշտեն զայն. կ'ուզեն որ ան գիրենք իր ձեռքը առնէ: Դուն կրնա՞ս անոր հետ տեսնուիլ եւ մեր ճամբան ալ որոշել:

Ես նայեցի անոր տարակուսանքով, բայց Համոն անմեղօրէն ինձ կը հաւատացնէր, ըսելով.

— Հաւատա՛, հաստատ է անոր հոս լինելը, երէկ գիշեր մի լաւ քէֆ է եղած անոր գալու առթիւ:

Հարցը այնպէս կը դառնար, որ կը սպառնար իմ սուտերը բաց անելու, ուստի ես չհամակնալ ձեւացուցի եւ, խօսքը փոխելով, հարցուցի.

— Ո՞ւր կ'երթանք «փլիքի» ուտելու:

— Փլիքին կ'ուտենք, գինին ալ վրան կը կոնծենք:

Համոն նկատեց, որ հակառակ սովորութեանս, քիչ մը չատ կը խմեմ եւ իրեն ալ տխուր ու անխօս չատ կը նայիմ: Իմ մէջ պայքար կար. առանց մնաս բարովի այս ընկերէս պիտի բաժնուէի, բայց մեղքը Նիկոլինն էր:

— Այնպէս ինծի կը նայես, կարծես ես աղջիկ լինիմ. ի՞նչ կը դառնայ քու մէջ:

— Հէչ, ըսի, ես պիտի քեզմէ բաժնուիմ, ընկերներ, հին ծանօթներ ունիմ էջմիածնէն, անոնց հետ պիտի լինիմ: Առտուն ես կայարան կը լինիմ, դուն ալ հոն եղիր, միասին կը դառնանք կարս:

— Լաւ, ըսաւ, տոմսակները դո՞ւ կը դնես, թէ ես: Լաւ է որ ես գնեմ, երկրորդը կը գնեմ եւ իմ գրպանէն, թող որ այդ բանը չգիտնայ Ցակորը: Ուրեմն ես քեզ կը սպասեմ, տոմսակ չգնես:

Թողի Համոյին, առանց վերջին անգամ նայելու անոր, դուրս ելայ փողոց եւ քիչ կը մնար փղճկալի ներքին ցաւէն: Չէի գիտեր, թէ այլեւս պիտի պատահէ՞նք միմեանց հետ, թէ այս մեր վերջին ճաչն էր:

* * *

Արշալոյսը չբացուած, կառքը դրան առաջ կանգնած էր: Պայուսակները կը կապեն ետեւը: Այդ պայուսակներէն երկուքը ինծի ծանօթ էին, մէնք զանոնք բերած էինք Գիւմրիէն: Համոյին յիշեցի կարօտով: Նիկոլի երկու մտերիմները, Գալուստը եւ Սարգիսը, եկած են ճամբու դնելու: Երբ ան բարձրացաւ կառքը եւ տեսայ Սարգիսի տրտում հայեացքը՝ ուղղուած դէպի Նիկոլը, նախանձեցայ: Ինչո՞ւ Համոն եկած չէ... կը մտածէի: Ծիշեցի մեր բաժանումը: Ան այժմ գիս կը սպասէ կայարանը... Ինչո՞ւ այդ ըրի: Այնքան տարուած էի այդ միտքերով, որ բոլորովին մոռցած, մոռցայ մնաս-բարով ըսելը:

— Ա՛յ, քէօր օղլու տղայ, արի՛ համբուրեմ, — ձայն տուաւ բարի Սարգիսը եւ քաշելով թեւէս համբուրեց գիս: Ես ալ զինքը համբուրեցի, բայց անոր մինչեւ կը համբուրէի Համոյին:

Կառքը շարժուեց եւ երբ մի քիչ հեռացանք, սրատես Նիկոլը հարցուց իմ չուարումիս պատճառը: Ես անոր պատմեցի ճշմարտութիւնը, ըսելով որ իր պատճառով իմ մո-

Նիկոլ Դուման

Սարբապ Խեչո

ուիկ ընկերը զիս կը սպասէ։ Նիկոլը ծիծաղեց եւ ես զարմանքով տեսայ, որ ան ալ ծիծաղիլ գիտէ։

— Ձու Համոն այժմ քեզի կը հայհոյէ եւ դաւաճան կ'ըսէ։ Թող այդ իմ վրան լինի, միայն թէ մեր ճամբան «ուղուրով» (յաջող, բախտաւոր) լինի։

Ձիերը կը վազեն դէպի արեւելք։ Հոյակապ է Արարատեան դաշտը. քանի կ'երթանք, ան կը նեղնայ, իսկ Արարատը իր դէմքը կը փոխէ, կը մօտիկնայ մեզի։ Արարատեան դաշտ կ'ըսենք եւ մենք մեզ անոր ծնունդը կը համարենք։ Հայութիւնը, ասկայն, փոքրիկ կղզի մըն է անոր մէջ. մեր պնակած ճամբան՝ թէ աջ, թէ ձախ՝ թաթար է միայն։ Այս մտքերով Սերգէյին կը յիշեմ ու կողքիս նստած հուլհակաւոր Նիկոլ Դումանի ինչ մարդ լինելու մասին կը մտածեմ։ Չեմ համարձակիր անոր խանգարել։ Վերջապէս Դումանը, կարծես ճանճռանալով լուռութենէն, խօսք բացաւ ու սկսաւ հարցուփորձ ընել ինձ, ո՞վ եմ, ո՞ւր եմ ուսումս ատացած, ի՞նչ նկատումներ ունիմ։ Ես մանրամասնութեամբ ու ոչնչութեամբ պատմեցի։ Նիկոլ ուշադրութեամբ կը լսէր եւ երբեմն երբեմն իր հարցերով կը քաջալերէր պատմութիւնս։

— Ջահիլ տղայ ես. նշանած չունի՞ս, — հարցուց եւ աչքերու տակով սկսաւ դիտել։ Ինձ թուեցաւ թէ յանցանք մը կը փնտռէ մէջս, ուստի քիչ մը վիրաւորուած տուրկեցի.

— Ոչինչ էլ չունիմ. չէ՞ որ քեզ ատացի թէ ընկերներով միասին ուխտած ենք մնալ։

— Լաւ, բայց ինչո՞ւ մնալ։

Ես ես սկսայ գիրքերէ, փիլիսոփայութենէ, բնագիտութենէ, աստուածաբանութենէ մէջբերումներ ընել ու երկարաբարակ բացատրել մահուան էութիւնը։ Երեւի չատ վիրէն վարէն բաներ ըսի, որ Դումանի գլուխը ատրի։

Վերջապէս կանգնեցուց զիս եւ ըսաւ.

— Շատ խօսեցիր, բայց ոչինչ էլ չբացատրեցիր. հասկըցիր, որ այն ինչ որ չգիտենք, մահ անունը կու տանք։ Դու որ չարուանակ Գոքչ, Շոփենհաուր, Քանթ եւ այլ անուններ կու տաս, այժմ ասա՛ թէ ինչ է ուսումը եւ կարդալը։

Ես նորէն սկսայ քէօրիաներ բացատրել ու ջերմ կերպով պաշտպանել ուսումն ու ընթերցումը: Նիկոլը հեգնանքով առարկեց.

— Եթէ կ'ուզես անկախ չլինել եւ ինքդ քեզ մոռնալ, շատ գիրքեր կարդա՛. իսկ եթէ կ'ուզես տակաւ չլինել եւ անկախ, ինքնուրոյն մարդ լինել, աշխատիր խնդիրները հասկանալ ինքդ քո մէջ եւ ապա միայն գիրքեր կարդա՛, որպէսզի կարողանաս մարսել:

Ես լռեցի: Վիրաւորուած էի, նոյնիսկ ատելութիւն զգացի դէպի այդ տարօրինակ մարդը, որ ամբողջ ժամեր պիս խօսեցնել տալէ առաջ, երկու փոքրիկ նախադասութիւններով կ'ուզէր փշրել իմ բոլոր մխքերս: Ուրիշ երկար խօսակցութիւններ եւս ունեցայ Նիկոլի հետ կեանքի եւ մեր ազգային պայքարի մասին, եւ անոր յայտնած մխքերէն հետեւեալները կը յիշեմ.—

«Աչխարհը դմակ, մարդիկն ու ազգերը դանակ. դուն ի դուր կ'ատես քիւրտն ու Քուրքը, որովհետեւ երանք իրենք դանակ մեզ դմակ կը նկատեն եւ կը կտրեն ու կ'ուտեն: Մենք որ կը կուռինք, մեր նպատակն է որ հայն ալ կտրէ իր ձեռքն ինկած դմակը եւ ինքն էլ ապրի մարդու պէս: Իսկ եթէ ատիկա անհնար լինի, այն ժամանակ հայը պէտք է ուտուի եւ ի սպառ կորչի»:

Իմ առարկութեան, թէ հապա ո՞ւր մնաց արդարութիւնը եւ մեր ժողովրդի ընդունակութիւնը, ան պատասխանեց.

«Արդարութիւնը ամէրիկեանին եւ ամերացուներին յատուկ է. իսկ կեանքի մէջ արդարութիւնը խանչալի ծայրն է: Ով որ յաղթէ, նա է արդարը: Այսպէս օրինակ՝ մեր ճանապարհին ինչ էլ անելու լինինք, արդար պիտի լինինք եթէ ի վերջոյ հասնինք մեր նպատակին. իսկ եթէ չհասնինք, ինչ էլ որ արած լինինք, թէկուզ մեզ Քրիստոսի պէս պահած լինինք, դարձեալ դժոխքի եւ անէծքի պիտի արժանանանք: Գալով ժողովրդի ընդունակութեան, որի մասին բոլորն էլ ճառում են, ես չեմ հաւատում. ընդունակը նա է որ դիտէ աչ միայն ձգտիլ, այլ եւ հասնիլ իր նպատակին»:

Այս մտքերը լրիւ չէի ըմբռներ, թէեւ չափով մը կը

հասկնայի: Ես չէի կրնար այդ ատեն դուշակել, որ 15 տարի ատկէ ետքը իմ մէջ պիտի անդադար հնչէին «աշխարհը դմակ, մարդիկը դանակ» խօսքերը:

Մեր կառքը անցած էր Գայլի դրունքը, անցած էր Շարուր եւ, քաթարական չրջանները կտրելով՝ մտած էր մի հայկական կղզի, Յանլուխլար գիւղը: Դաւալուէն յետոյ, առաջին հայ գիւղն էր այդ մեր ճամբու վրայ, չուրջ 80 քիլոմեթր անկէ հեռու: Մարդու տրամադրութիւնը կը փոխուի երբ իր նմաններու բոյնը կ'ընկնի: Յանլուխլարի բնակիչները կարծես առլորած էին միայնութեան եւ իրենք իրենց կը զգային արձակ համարձակ ինչպէս իրենց տանը մէջ:

Մեզ ընդառաջեցին երկու հոգի, որոնցմէ մէկուն նախանձախնդիր պիւերը պատահած էի Երեւան: Այդ Սահակն էր, որ մեզմէ առաջ եկած էր այստեղ նախապատրաստական աշխատանքներն անելու՝ մեզ եւ մեր գոյքերը ապահովաբար տեղ հասցնելու համար: Անոր միւս ուղեկիցը տեղացի էր, բարձր հասակով, մի սեւ չերքէզի հագած իր բարակ, բարեձեւ մարմնին, գօտիկը քաշած մէջքին եւ ռուսական գլխարկը՝ գլխին: Երբոր նկատեց Նիկոլ Դումանին՝ ան գլուխ-կոնծիկ սկսաւ դառնալ անոր չուրջը, չէր գիտեր իր անելիքը, ի՛ուզէր Նիկոլին փաթթուիլ, համբուրել անոր ձեռը, ոտը կամ երեսը, բայց վախցած անոր պաղ դէմքէն, ձեռն խոր թօթուել չհամարձակեցաւ եւ չդիտեմ ինչո՞ւ պիս բռնեց ու համբուրեց: «Ես ձեր ոտաց մատաղ», չէնջաց: Հասկցայ որ այդ մարդը, «ձուազեղի սիրոյն, քաւսյի պոչը կը լիզէ»:

Սահակը Նիկոլի հետ կը խօսէր: Մի քանի թղթեր տալով անոր, Սահակը բարձրացաւ մեր կառքին վրայ եւ մեր պայուսակներով մեկնեց, իսկ մենք ելանք երկար մարդու բնակարանը: (Այս մարդուն անունը մոռցեր եմ: Յանլուխլարի առաջին դէմքն էր, անոր համբաւն եւ Դաշնակցութեան ատերը: Անոր մէկ աչքը կոյր էր): Տանը՝ նախապատրաստուած էին մեզ ընդունելու, սակայն չուտս Նիկոլը, իսկ ես՝ անոր «ջրերն էի ընկած»: Հանդստացանք «մինաարէններ փռած, օղին եւ այլ խմիչքները սեղանի մէջ՝ պատուհանը դրուած,

եւ զանազան տեսակ այլ զուգաւարքներ մեզի կը տպաւէին։ Նստանք–չնստանք՝ անոնք առաջ բերուեցան, բայց Նիկոլ ընդմիջեց.

— Չէ, մէկ այս փոչիները վրանէրէս թափենք, լուացուինք, յետոյ։

Այդ գործողութիւնը կատարուեց մեծ «լականներու» եւ «խրըղ»ներու միջոցով։

— Ծոզնեցաք, մէկ մէկ բաժակ բան վերցուցէք, — կ'ըսէր տանտէրը, չհամարձակելով աւելին խօսիլ։

— Չէ՛, ուտենք ու քնինք, այս խմիչքներով փոր չի կշտանայ։

Նիկոլ սրտէս կը խօսէր։ Թէեւ կառք նստած էի եւ ճիներն էին որ վազվզելով մեզ կը քաշէին անընդհատ 10 ժամէն աւելի, բայց չարդուած էի եւ յոգնած։ Անօթի չէի, մանաւանդ որ ճամբու ընթացքին զաթաններ եւ հաւի ճուներ կերած էի, բայց տեսակ–տեսակ կերակուրներու բուրմունքը այնքան գրգռիչ էին, որ ախորժակով կերայ։ Նիկոլ, մէկ մէկ պատառ վերցնելով, ճաշակեց եւ քաշուեցաւ, «էյ, բաս» ըսելով։

Տանտէրը զարմացած, մի քիչ դժգոհ, բաժակ բաժակի հետեւէ խմիչքները կը փոխէր, որպէսզի Նիկոլը խմէր, բայց բաժակները լիքը կը մնային։ Ջեղճը կ'ուզէր ճաշը երկարաձգընել, չեմ գիտեր իր հիւրասիրութի՞ւնը ցուցադրելու, թէ քաղցր խօսք մը, նորութիւն մը, հրահանգ մը լսելու համար։ Վերջը նստած՝ կամաց կը հարցնէր.

— Այսպէս ո՞ւր բարով. աշխարհ ի՞նչ կայ, ի՞նչ չկայ։

Ես բան չգիտէի, որ պատասխանէի, գիտնայի ալ ինծի խօսք չէր ընկներ. բայց Նիկոլ բարկացած մի ցուլ էր դարձեր, որին մօտենալ կը վախնար խեղճ տանտէրը։ Իմ ըսածը զատարկ բան էր, բառարաններէն քաղուած նախադասութիւններ։

— Ջիֆիդ քէօզ պահէ, ամէն ինչ լաւ է, կարծեմ չամիչի առեւտուրի գործով կ'երթայ պարոնը, ինծի ալ «պուխկաչիկ» (գործակատար) է վերցուցած։

Ի հարկէ ան կլլողը չէր, լաւ է որ կոյր աչքի կողմն էի, չնկատեցի անոր վրդովումը։ Տարիներ ան երազած էր՝ տեսնել իր տանը Նիկոլ Դումանը, զոր գիտէր հայ, Թուրք եւ քիւրտ երգերէն, ուրիշներու պատմածներէն, եւ այսօր երբ այդ երազը իրականացած էր եւ Նիկոլը իր հիւրն էր վերջապէս, դարձած էր ան ժայռի կտոր մը եւ իրեն կը զլանար ժպիտ մը, խօսք մը եւ թէկուզ հայհոյանք մը։ Ես ալ տարօրինակ կը գտնէի այդ, բայց ի՞նչ կրնայի ընել։ Սիրալիր եւ ժպտադէմ երես ցոյց կու տայի, մանաւանդ որ տնեցիք անկիւններէն ուշադրութեամբ մեր շարժուձեւերն ալ կը դիտէին, ընդմիշտ պահելու համար իրենց յիշողութեանց մէջը։

Ծուռահաւտ տանտէրը մի վերջին փորձ եւս ըրաւ.

— Պարոն Նիկոլ, մեր տղերքը կ'ուզեն քեզ տեսնել, քու խօսքը լսել, հրաման կու տա՞ս մի վայրկեանի համար։

— Ոչ, ես գալէս վերջը, եթէ պէտք լինի։ Այժմ յոգնած եմ, պիտի քնանամ։

Այդ փորձն ալ ձախողած էր, միսկինին վերջնականապէս պարտուած էր։ Փափուկ անկողիններու մէջ քնած ենք արդէն։

✉

Առաւօտը, դեռ արեւ չելած, մենք նոր կառքի մը վրայ ենք եւ ճիները կը վազեն։ Կը յիշեմ իմ քարմատի տեսութիւնները եւ իմ հիացմունքները՝ Հայաստանի ծայրամասերու հայութեան նկատմամբ։ Սերգէյի խօսքերը կ'արթննան մէջս, որ կ'ըսէր, թէ ինք ինձմէ լաւ գիտէր իր հայրենիքը, երեքէն երկուսը անպէտք են հայութեան համար, մնացածը ուժեղ է, պէտքական է, բայց նա ընկոյզի կեղեւ է, անմարսելի է։ Ես ինձ հարց կու տայի. «Այս կողքիս զարթաղցին, որու հոչակը լսած եմ, ո՞վ է, ո՞ր տեսակի զարթաղցիներէն է։ Որ նա ուժեղ է, բոլոր պատմածները այդ կը հաստատեն, որ ան խելացի է, խօսքերէն կ'երեւայ որ ան ընկոյզի կեղեւի նման անմարսելի է, այդ ալ ցոյց տուեց Ջանլուխլարի մէջ, իր անմարսելի վերաբերմունքով»։ Երբ այս մտքերու մէջն էի՝ Նիկոլ ձիս արթնցուց։

— Հանգիստանիս տուինք, քիչ յետոյ կը հասնինք Շահ–

Քահէթ եւ սահմանը կ'անցնինք: Առ այս անցագիրը եւ անունդ սովորիր: Դուս իմ «գնադաձ» (ծառան) պիտի լինիս, հասկցա՞ր: Ոչ ուսերէն պիտես, ոչ ալ Քուրքերէն, իմ յետեւէս կու գաս, իրերս չալակած: Ոչ մի խօսք, ամէնը ինծի կը թողնես, հասկցա՞ր: Որ մօտենանք, կողքիս չես նըստիր, այլ իմ դէմը:

— Լաւ, — ըսի եւ կեղծ անցագրի վրայ սորվեցայ անունս, զոր այժմ մոռցած եմ:

Շահքահէթի պաշտօնատուներու առջեւ կառքը կանգ առաւ: Ես վար թռայ եւ իրեղէնները չալակս առայ: Նիկոլ, ծանր ու առանց չտապի, ինչպէս մեծ խաները կ'ընեն, իր չուրջը նայեց եւ մատով պաշտօնեաներէն մէկը կանչեց: Պաշտօնեան մօտեցաւ: Նիկոլ դանդաղօրէն հանեց իր ծոցէն անցագիրը, դրպանէն ալ հինգ ռուբլիանոց մը եւ, առանց իր երեսի գոյնը փոխելու, ըսաւ պաշտօնեային.

— Ես ձեւականութիւններէն բան չեմ հասկնար, անմիջապէս կ'ուզեմ սահմանը անցնիլ, սորվեցուր ինձ, ինչ որ պէտք է: — Ապա դառնալով ինծի, կանչեց հայերէն.— Այ գնադա, քու Քուրքերէն ալ ինծի տուր:

Ես տուի Քուրքերս, ան ալ մատուցեց պաշտօնեային:

— Ինչո՞ւ չէ, ըսաւ վերջինս, եւ հինգ ռուբլիանոցը գըրպանելով, պաշտօնատուն մտաւ: Տասը վայրկեանէն կնքուած անցագիրները յետ վերադարձան:

Այժմ ամէն ինչ կարգին էր եւ մենք կրնայինք ուղղուիլ դէպի սահմանի կամուրջը, որ Արաքսի վրայ երկարած էր: Նիկոլ առանց չտապելու՝ մի հայհոյանք նետեց իր յետեւը, ես ալ նոյնը ըրի: Մի գլխարկ կը ճօճար օդին մէջ. այդ գըլխարկը Սահակինն էր, որ եկած էր սահմանը, պատահարներուն առաջն առնելու եւ մեր անցնիլը դիւրացնելու համար: Նիկոլ անտարբեր նայեց այն կողմը եւ չարժում չըրաւ, ես ալ վարուեցայ անոր պէս: Դէպի կամուրջ առաջացանք եւ երբ մէջտեղը հասանք, ան ժպտաց ու ըսաւ.

— Տղա՛յ, քու դերապրոյէնան պաշտօնը վերջացաւ:

Մօտեցանք պարսիկ պաշտօնեաներուն, որոնց հետ իրենու անանձնաների հետ կը վարուէր:

— Արա, ո՞ւր պիտի դնամ որ «քոփրաղ պաստախ» (հողը կոխելու տուրք) վճարեմ:

Այնպիսի ձեւով կը կանչէր, որ կը կարծէիր թէ իր ծառաներն էին: Ծոյց տուին տեղը եւ մի բազմութիւն մեզի ուղեկցեց: Նիկոլ այնպիսի քոփրաղ պաստի մը վճարեց, որ շատ քչերը կը վճարեն, եւ մէկական դռան ալ ուղեկցողներու բուռը դրաւ: Ամէն ինչ կարգին էր: Մենք Շահնշահի հողին վրայ էինք եւ Արարլուի տանուտէրի հիւրը: Նիկոլ Դուման կարծես իր հայրենիքն էր վերադարձած, կարծես իր կալուածներու մէջն էր ընկած:

ԳԼՈՒԽ Ը.

Ինչո՛ւ Պարսկաստանը մեզ հարապատ է.
Արաբլու.
Կ'երթամ Խոյի մեր կայանը.
Ընդունելութիւնս. Ինտելիկենտը եւ Ինտելիկինտոն.
Կոստին.
Տէր Չարուատարը.
Սարբապ Խեչոն, Գրիշը, Սուրէնը.
Ճամբորդներու պաշտպանութեան գործը.
Դէպի Սանամէրիկ եւ Փայաջուկ.
Փոխիկը.
Ղալասար գիւղում.
Կ'ընդունուիմ Դումանի խումբին մէջ.
Ռապիի կռիւը.
Վերադարձը.

Առաջին անգամն էր, որ Պարսկաստան ոտք կը կոխէի: Ամէն ինչ նորութիւն էր ինձ համար:

Երբ արտասահման կ'երթաք, տարօրինակ հարցումներ կու գան ձեր առջեւը, տարօրինակ զգացմունքներ, որոնք իրական են, բայց պատճառը անծանօթ, անբացատրելի: Այսպէս, օրինակ, երբ երկաթուղիով կ'անցնիք Անդրկովկասի սահմանը եւ կը մտնէք կոզակներու, կամ ռուսական որեւէ երկրամաս, թէեւ անոնց լեզուն գիտէք, ինչպէս եւ բարքերը, բայց ձեզ օտար եւ միայնակ կը զգաք: Հոս այդ զգացումը չունեցայ, թէեւ ընկած էի յետամնաց անկիւն մը՝ անծանօթ այդտեղի լեզուին, բարքերուն, կրօնին եւ ցեղին: Արաբլու՝ մոլեռանդութեան, կեղտի, տգիտութեան մի մի-

չավայր է: Դուցէ տարիքս էր պատճառը, որ յանդիմայ այս եղրակացութեան եւ ստուգելու համար ինքզինքս, բացատրեցի Նիկոլին, որ տարիքով ինձմէ երկու անգամ մեծ էր: Ան ժպտաց Սարգիս Օհանջանեանի նման եւ շատ սխալ կերպով տուաւ լուծումը:

— Ես ալ այդպէս կը զգամ, ըսաւ ան, գիտեմ որ բոլոր հայերն ալ այդպէս կը զգան: Ճիշդ է, մեր երկիրը չէ, ամէն ինչով տարբեր են մեզմէ, բայց ատոնք լաւ լինին Քէ վատ, մեր «համշարիներն» (երկրակիցները) են:

Հետագային, այդ «համշարիների» հետ իրար կոկորդ բռնեցինք: Անոնք ոչ միայն պարսիկ չեն, այլ սելջուկի, Թաթարի, Թուրքի եւ մոնկոլի յետնորդներն են: Իսկ երբ բուն պարսիկ չրջանները եղայ, որ դէմքով, լեզուով, բարքով կը յիշեցնեն հայերը, տեսայ որ անոնք, Քէեւ հարազատ ինծի, չունին սակայն այն համն ու հոտը, զոր կը զգայի Արտազ, Հեր, Զարեւանդ եւ Ատրպատականի չրջաններուն մէջ:

Պատմութիւնից ես բոպիկ չէի, մատենագիրներ, գիտական զանազան գիրքեր կարդացած էի, եւ ատոր համար անհասկնալի հարցումներ կ'առաջանային մէջս: Կը մտածէի.— «Բնական է, որ այս երկիրը այնքան հարազատ պիտի Թուի, որքան մեր երկիրը: Երբ մենք Նայիրի էինք եւ դեռ հայ չէինք կոչուիր, ծանօթ էինք այս երկրին. երբ մենք Ուբարտու էինք եւ գիր ունէինք, եւ անկէ առաջ ալ Հայաս կը կոչուէինք, մենք այս երկրին հետ կապ ունէինք. մեզմէ ետք միայն Դարեհը մեր գրերով գրեց իր պատմութիւնը եւ Արմէն անունը մեզի տուեց: Վերջապէս, երբ ատոնք չկային եւ Մարերը կային այս երկիրներու մէջ, մենք գիտէինք զանոնք. գիտէինք նոյնիսկ Մեծն Կիւրոսի ծնունդը: Կիւրոսը մեր Երուանդէն պզտիկն էր եւ առաջին Տիգրանի ընկերն էր: Անոնց փեհլեւի տունը մեզի օտար չէր, այդ տան նահապետը մեծ եղբայրն էր մեր առաջին Արշակունի Թագաւորի: Նոյնիսկ մեր Սուրբ Գրիգորը Անակի զաւակն էր, որ փեհլեւիի տնէն էր: Անոնց գործածած հին լեզուն նոյնքան հասկնալի է ներկայ պարսիկին, որքան մեզ՝ ներկայ հայերուս: Ուրեմն պարզ է, որ մենք պէտք է հարազատ զգանք

այս երկրին, դուցէ հարազատ եղբայրներ ենք, կամ հօրեղբօր զաւակներ: Այդ ալ որ չլինի, յամենայն դէպս, մխիթարի մշակոյթի, կրօնի, բարքի մէջ մկրտուածներ ենք եւ այնքան մօտիկ միմեանց, որ հին յոյները մեզ եւ պարթեւին, մարին, իրարմէ չէին կրնար զանազանել: Պատմութիւնն էր, որ այս երկիրը մեզ հարազատ կը դարձնէր»:

Իմ այդ բացատրութեան դէմ մի ձայն կ'ըմբոստանար եւ կ'ըսէր.— «Սասանեանները զուտ պարսիկ էին. անոնք էին, որ մշակոյթով, ազգով, ուզեցին մեզ ձուլել, քանի վարդանը այս վայրում սպանեցին եւ հայ անկախութիւնը վերցուցին: Բայց կարեւորը այն է, որ այն ազգերը՝ Մար, Աքեմենեան, Պարթեւ, Արշակունիք, Սասանեան, Պարսիկ եւայլն, որոնց հետ կը զգաս հարազատութիւն, շատ վաղուց է չկան ու չկան, եւ չկան իրենց լեզուով, մշակոյթով, սրբիմով եւ ամէն ինչով: Այս տարբը, որ ներկայիս այստեղ կը բնակի, այդ որոնածներդ չեն, այլ եկած են հետու Մանկալիայէն, ճննկիզ Խանէն յետոյ: Անոնք մոնկոլներ ու թաթարներ են, որ Թաւրիզը, Մարագան մայրաքաղաք դարձուցին, իսկ Վասպուրականի մի անկիւնը՝ իրենց ամառանոցը, եւ իրենց առաջնորդի անունով ալ Աբաղա անունը առին Բերկրիի դեմ ակունքներուն: Անոնց յաջորդեցին Լենկ Թիմուրի բերած խառնիճաղանճ դեղին ցեղի տարբեր ու տարբեր տարբերը, որոնք եւ ոչ մի առընչութիւն ունին իրանեան ցեղերու արիւնի, մշակոյթի, բարքի եւ հասկացողութեանց հետ: Սրանք դահիճներ եղան մեզի, քար քարի վրայ չթողին եւ ամէն ինչ կործանեցին: Անոնց ձեռքէն փըրկըւած խլեակները կը դանուին Հնդկաստանի Պոմպէյ քաղաքի փողոցները Գարբը անուան տակ, իսկ մինք, ապաւինած լեռներու մէջ, անոնց դերին ենք մխայն: Ուրեմն, պատմութիւնը չի կրնար պատճառ ըլլալ քու հարազատութեան, «համշարութեան» զգացումին: Այլ ուղղութեամբ պիտի փնտռել հարցին լուծումը»:

Այսպիսով, իմ մէջ երկու մարդ, երկու տարբեր բանականութեամբ, իրարու դէմ ելած, կը մրցէին եւ մէկի ըսածը միւսը գերազանցութեամբ կը չրէր, քէնս երկուսի ըսածներուն

մէջ ալ ճշմարտութեան որոշ բաժին կար: Այս հակասութիւնները հարցը չէին լուծեր եւ ես չէի կրնար հասկնալ, թէ ինչ է պատճառը որ Շահնշահի երկիր մտնելով ես ինքզինքս օտար չէի զգար:

Արաքլուն մի հատարակ գիւղ է Արածքի ափին, որ կը պատկանի Մակուի Սարտարի ընդարձակ կալուածներուն: Ոչ գիւղը ինքը եւ ոչ ալ անոր տէրը, եւ ոչ ալ բոլորի տէրը պարսից Շահնշահը անոր արժէքները չէին հասկնար: Այդ գիւղի մօտ մի երկաթէ հսկայ կամուրջ է չինուած Շահ Թահմասպ ասկէն, որ իր արժէքով ողջ Արաքլուն կ'արժէ, թէեւ այդ կամուրջի վրայով դէռ եւս ոչ երկաթուղին կը սուրայ եւ ոչ ալ կառքեր կ'անցնին, այլ միայն հետիոտն ցանցառ անցորդներ՝ բեռցած իրենց էշերու վրայ դարի ու ցորեն:

Արաքլուն հազիւ 100 տուն լինի. քար կայ այնտեղ, բայց անոնք հողէ են չինուած, կարծես խլուրդի բներ լինին, առանց պատուհանի, իսկ դռները՝ փոքրիկ ծակեր եւ ամէն ինչ կեղտոտ: Տուներու պատերը զարդարուած են կովի քրքջով, որ կը ծառայէ իբրեւ վառելիք, ձմրան համար: Փողոցներու տեղ՝ ոլորձուն անցքեր են, որ կ'երկարին քաղէ քաղ եւ լեցուած են ցեխով, աղբով ու սատկած կենդանիներու դիակներով: Փողոցներու գարշահոտութեան եւ կեղտի մէջ կը խաղան գիւղի երեխաները, որոնք իրենց տարբերու եւ ձեռքերու մատներով զանազան ձեւեր կը կազմեն փողոցի ցեխէն:

Աղքատկեցութիւնը կարծես կազմուած է մանուկներէ եւ կանանցմէ. արուները փոքրաթիւ կ'երեւան եւ ցուլերու նման դանդաղ կ'անցնին: Անոնք աւելի կ'երթեւեկեն տանէքներու վրայով, որպէսզի չհանդիպին կանանց եւ միեւնոյն տանն խուսափին փողոցի ցեխէն: Կանայք աւելի քաջ են, ցեխէն չեն վախնար եւ փողոցներու մէջ անցուդարձ կ'ընեն, բայց: Անոնք աւելի չարժական բուրգեր են, գրաւչութիւն ներկայացնող էակներ: Բան չեմ ասեր, բայց կ'երեւակա-

յես, որ գլխուն քաշուած քողի տակը կայ մի էակ, սեւաչեայ, կարմրաթուշ, ատինքաւոր, բարեկազմ, որ ունի գեղեցկութիւն, զոր արգիլուած է ցուցադրել: Անգամ անոնց մազերու ցուցադրութիւնը մահացու մեղք մըն է: Ինչպէս ամբողջ արեւելքի, այնպէս ալ Արաբլուի մէջ կինը պիտի տեսնես երեւակայութեամբ, իսկ իրականի մէջ կը տեսնես միայն անոր ցեխոտ ոտքերը, որոնք բաց են մինչեւ սրունքները եւ աւելի վերերը, որմէ զարշանք կը զգաս: Ակռէ չէ՞ արդեօք որ կինը արեւելքի մէջ մարդ չի համարուիր, այլ անասուն, բայց իր ծածկուած վերի մասին համար կը համարուի երազ, ցնորք, եւ աւելի պաշտելի քան աստուածները:

Ոչինչ կար դրաւիչ Արաբլուի մէջ: Ան յետամնաց եւ կեղտոտ գիւղ մըն էր, ամէն տեսակէտով վանիչ: Ո՛չ աշխատանք, ո՛չ հաճոյք, ո՛չ արհեստ, ո՛չ դրամի վաստակ: Մարդիկ կ'ապրէին զողութեամբ եւ մաքսանենգութեամբ: Այցելուները ամէնքը կասկածելի մարդիկ էին: Ջնայելով ատոնց, Արաբլուն չատ մեծ անուն էր հանած եւ կը համարուէր ցանկալի վայր մը, որուն տիրելը հերթական հարց մըն էր դարձած ռուս կայսրութեան համար:

Ես չգիտեմ, թէ հին ժամանակները ի՞նչ անուն ունէր Արաբլուն, բայց ան անշուշտ կարեւոր վայր մը եղած պիտի լինէր, քանի որ Աւարայրի դաշտի թիկունքը կը կազմէր: Ցաղկերտ իր բանակներով այդ կէտէն կը ձգտէր մտնել Հայաստանի սիրտը, ուր Վարդան զօրավարը խնամքով կը պահէր այս ճամբան: Անշուշտ ան բան մը կը ներկայացնէր, քանի որ ընկած էր Գայլատուայ գետի եւ Արաքսի խառնատեղի վրայ եւ անոր վրայով դէպի արեւելահարաւ ճամբաները կ'երթային դէպի Ատրպատականի Թաւրիզ, հարաւի ուղղութեամբ՝ դէպի Խոյ, Ջարեւանդ եւ Միջագետք, իսկ արեւմուտքի կողմէ, Արտազի վրայով, դէպի Բագրեւանդ եւ ամբողջ Ներքին Հայաստան: Այս դիրքն էր անշուշտ, որ այդ յետամնաց ու կեղտոտ վայրը կը դարձնէր ինծի հարազատ: Ճչլածս ուղղութիւններով եւ ոչ մի ճանապարհ չէր երեւնար. ճահիճներու, լեռներու եւ հովիտներու միջով արա-

հետներն էին, որ ճամբու տեղ կը ծառայէին, հայրենասէրներուն ուղղութիւն ցոյց կու տային, աշխարհակալ պետութիւններու ախորժակը կը գրգռէին եւ աւազակներուն դիւրութիւն կու տային աւար ձեռք բերելու եւ երեք պետութեանց սահմաններուն մէջ իրենց աւարը պարտկելու:

Ինչ ալ որ լինէր Արաբլուն, քանի որ ան Թադէոս առաքեալի եւ Ստեփաննոս վանքերու առանցքին վրայ ինկած էր, քանի որ անոր քամիները կու գային Արարատի երկու փչէրէն եւ ջրերը՝ ներքին ու վերին Հայաստանի հողերէն, ես գտած էի թէ ինչու ան ինձ հարազատ էր. այդ մեծ հողերու ամբողջականութեան բնազդն էր, որ սիրելի կը դարձընէր ինձ նոյնիսկ անոր տգեղութիւնն ու կեղտը:

* * *

Երկու օր է Նիկոլի հետ ենք: Ան հաճելի զրուցակից մըն է: Կը խօսի ընդհանուր խնդիրներու մասին եւ կը փարատէ Արաբլուի ձանձրոյթը: Նիկոլը կը սպասէ մէկուն, որ սակայն չուշացաւ: Այդ Թադէոս Ամիրեանն(*) էր, որուն Դաստաչ կ'ըսէինք: Ան կարգադրած էր իրեն յանձնուած գործերը սահմանի միւս կողմը, եւ հասած էր մեզի:

Թադոսը ռուսական միջնակարգ դպրոցէ ելած մի կրակոտ երիտասարդ էր: Թէեւ անոր գլխու մազերը ցանցուած եւ գանկը լուսին պառնալու վիճակին մէջ էր, բայց բրդոտ գլխարկը եւ երեսի չէկ մօրուքը այդ կը պարտկէին: Ան եռանդուն ու չուրջը նայող չէր: Միշտ առաջ կը նայէր եւ խիստ վճռական էր իր որոշումներուն մէջ: Եկաւ–չեկաւ՝ դարձաւ Նիկոլին եւ ըսաւ.

(*) Այս այն Թադոսն էր, զոր Նիկոլ իրեն օգնական էր առած: 1905ին Բագուի հայ–թաթար կռիւներուն ճոյնպէս օգնական եղաւ Նիկոլին: 1906ին Ջաւրիեւի հետ գնաց Մուշ: Նոյն թուին կովկասի մէջ եղած շամատիստներու պատուհասը եղաւ եւ կարգը վերահաստատեց: Մոսկայեցաւ 1914ին կամաւորական խումբերուն: Բագուի իմպերապաշտպանութեան մէջ աչքառու դեր կատարեց: Բագուն դատարկելու ժամանակ միացաւ Շահումեանի կռասնաւոտակ ճահանջող խմբին եւ ամոր հետ ապաստնեցաւ Թուրքեստանի մէջ:

— Ամէն ինչ կարգադրուած է։ Այսօր չէ վաղը մեր գոյքերը անպայման այստեղ կը լինին, որով աւելորդ է երեքիս այստեղ մնալը։ Թող ընկերը մնայ եւ բերէ, իսկ մենք չարժուինք առաջ։

— Վստա՞հ ես, հարցուց Նիկոլը, եւ երբ հաստատակամ պատասխան առաւ, դարձաւ ինձ.

— Կրնա՞ս գոյքերը հասցնել Ջոյ։

— Ինչու չէ, եթէ գոյքերը բերուն, ասացի ես, բայց արտիս մէջ դժգոհ էի։

Ինձ տուին գոյքերու ցանկը, նամականիներ Կոստիի եւ Ջեֆոյի անունով եւ իրենք գացին Սալմատա։

Անտանելի կը թուէր մենակութիւնը Արաբլուի մէջ։ Գոյքերը ոչ այդ օրը, ոչ վաղը, ոչ ալ միւս օրը կեան։ Հարկ եղաւ սպասել մէկ ամբողջ շաբաթ։ Օրերս կ'անցնէին ծանր եւ տաղտկալի։

Այս կեղտի մէջ կորած մարդիկ պիս կեղտոտ, «huքամ» կը համարէին եւ ձեռք չէին տար ո՛չ իմ պնակներուն, ո՛չ հագուստներուս, ո՛չ անկողինիս եւ ոչ ալ նստած աթոռիս։ Ես դու չէի պիտեր, թէ այդ կը թելադրուէր կրօնական նախապաշարումներէ եւ կը կարծէի, թէ այս աղտոտ մարդիկ պիս աղտոտ համարելու համար էր որ մխիթոյն բաժակէ ջուր խմելէ կը խուսափէին։

Վերջապէս մեր գոյքերը հասան եւ մենք դէպի Ջոյ ճանապարհ ընկանք։ Ճանապարհը կատքի համար չէր։ Ուղտի եւ ձիու կարաւանները կը բարձրանային այդ տարահարթերը, դուրս գալու համար Մակուի ջրերէն ու Արաքսի հովիտէն, եւ իջնելու համար Ջոյի ջրերու, Տղմուտ պետի հովիտը։ Ես կը դառնուէի պատմական Աւարայրի չրջակայքը եւ հետուն երեւցող դաշտը պիտի լինէր Աւարայրի դաշտը, ուր պատերազմեցան մեր նախնիքները։

Ինձ հետ կը ճամբորդէին Մալատի Ահմէտը եւ Մահմէտը։ Անոնք ձիաւոր էին, «վարանդիլ» հրացաններով մէջքնուն։ Ես ալ ձի ունէի, բայց իմս փալանով էր, բեռցուած ապրանքով, եւ ես ալ բեռան վրայ։

Ջանձրալի էր ճանապարհը, որովհետեւ ոչ մի խօսք չէի կրնար փոխանակել ուղեկիցներուս հետ. ես հայ էի, անոնք թաթար։ Անոնք հայերէն չէին գիտեր, ես չատ քիչ գիտէի թաթարերէն։ Ճամբու վրայի բոլոր գիւղերը թաթարներ էին, ինչպէս եւ անցորդները։ Մ՞ւր էի, ի՞նչ վայրերէ կ'անցնէի, բնաւ չէի գիտեր։ Վտանգաւոր էր, որովհետեւ մեր բեռները գինամթերք էին, եւ ես անզէն էի. տասնոց մը թաքցրած ունէի ներսէն իմ մահրու վրայ։ Ահը փորիս մէջ կ'երթայի եւ անհամբեր կը սպասէի Ջոյ հասնելուն։ Վերջապէս հասանք Ջոյ, անցանք չուկայի մէջէն, մտանք փողոցները եւ կանգ առինք «Ջարեւատար» Յակոբի դրան առջեւ։ Ներս առաւ մեզ եւ թաթար ուղեկիցներուս անհնակ մը հրամցուց։ Բայց գիս իջեցուց ձիուս, ինքն եւս վրան նըստաւ եւ հրամայեց, որ ուրդով հետեւիմ իրեն։ Մտու ու մտու փողոցներով տարաւ եւ մտաւ տան մը բակը եւ ուղիղ դէպի ախոռը քշեց։

Ախոռին մէջ, ուր ձիեր էին կապուած, երիտասարդ մը, քին ձեռքին, խուշկի (չոր աղբ) կը լեցնէր քիսայը։ Ջայն տեսնելով՝ Ջարեւատար Յակոբը կանչեց.

— Աբի, ատացիր ամանաթներդ, որ այս ծիծեռնակի հետ (ցոյց տալով գիս) բերել է Մաչատի Ահմէտը։ Ես կը չտապեմ տուն։ Իջեցուցէք բեռները, ձին եւս պիտի տանիմ։

Երիտասարդը, մէկ աչքով ժպտելով՝ հարցուց.

— Ի՞նչ կայ տասնդ մէջ։

— Այդ կը վերաբերի Կոստիին, պատասխանեցի։

— Այ տղայ, Կոստին տղիւդ է, ան է որ կը հարցնէ։

Ես ատոմամեցի, որովհետեւ ախոռապանի տեղ էի դրած զայն, թէեւ անոր դիմագիծերը մասնորակաին կը նմանէին։

— Ճանկը ունի՞ս այս ապրանքներուն։

— Հարկաւ։

— Նամակ ունի՞ս։

— Ունիմ. մէկը Կոստիին, մէկը Ջեֆոյին(*)

Դարձա եւս ախոռէն եւ կանչեց.

(*) Դաշնակցական նեչան։

— Ինչո՞, Ինչո՞, ցած արի, չորս կանանաւոր ալ քեզի հետ բեր։

Մօրուքով մէկը նայեց վերի յարկէն եւ հինգ արջի պէս մարդիկ ափալ-թափալ (չոտապ) թափուեցան ախոռը։

— Տղե՛րք, վեր տարէք սենեակը։ Գրիչ, դու մնա՛ ախոռը, լմնցուր մաքրելը, ես ալ վեր կ՚երթամ։

Ամէնքս մէկ մէկ բան չալկեցինք եւ վեր ելանք ապրանքներով։ Վերը՝ «եափունջիները» անկողին էին եղած, մեծ փափախները բարձեր, իսկ հրացանները պատերէն էին կախուած։ Փոքրիկ զօրանոց մըն էր։

— Ինչո՞, աս տղան չի հաւատար, թէ ես եմ կոստին։ Քեզի ալ նամակ ունի։

— Ծօ, խաթաքար, կոստու նամակը իրեն տուր, իմս ինձ։ Անունդ ի՞նչ է, ան ալ չհարցուցինք։ Ըսենք՝ անունդ հասկնալու կարիքը չկայ։ Թո՛ղ լինի Վարդան. լաւ անուն է. այստեղ է զարկուել Վարդան զօրավարը։

Եւ անունս Գարսկաստանի մէջ կարճ ժամանակով եղաւ Վարդան։

Տարօրինակ էր վերաբերմունքը Ինչոյի. ես ինքզինքս զգացի թշնամական մթնոլորտի մը մէջ։ Ընելիքս չէի գիտեր, կանդնած էի չուսրած, պապանձուած։ Բարեբախտաբար, յիշեցի որ նամակները պէտք է տայի, որ կարած էի մէջքիս աստառին մէջ։ Հանեցի եւ տուի մէկը կոստիին, միւսը Ինչոյին։

Կոստին դարձաւ տղաներուն.

— Դէ, բանանք մէկ մէկ խուրջինները եւ տեսնենք։ Տեսնենք՝ ի՞նչ նուէրներ է բերել Վարդանը։

Ինչոն տեղէն չշարժուեց, երկու տող դրուած նամակը առաւ եւ սկսաւ երկար ու երկար կարդալ, կարծես Աստուածաշունչ լինէր։ Ես նստայ ալիւրի տոպրակին վրայ եւ կը դիտէի։

Մոսին հրացանի փամփուշտներ էին խուրջիններուն մէջ։ Կը համրէին։ «Վաւն են, հինգ չկան», կ՚ըսէին տղաները։ Ինչոյին մը բացին եւ չտեսնելը չշմած մնացին, որովհետեւ անոր մէջը դատարկ ուսմբեր էին, իսկ անոնցմէ ոմանք

Քեռի եւ Դաշնակցական Խեչո

Կոստի Համբարձումեան

ռումբեր չէին տեսած։ «Այս երկաթէ խնձորներն ի՞նչ են», կ'ըսէին։ Բացին միւսը, ատրճանակներ էին։ «Ջանըմ, նապան են, ես Մաուզէր կը սիրեմ։ Ինչո՞ւ ամբողջը Մաուզէր չբերիր»։ Բացին միւսը, արկղներ էին, մէջը՝ տինամիթ, կապսիւլ, թիթեղ։ «Ջանըմ այս մառմալա՞թ է՝ սատանո՞ւ թէ մարդո՞ւ»։ Գտան հոն երեք հատ փոքրիկ բահ, պողպատէ չինուած, կարծես երեխաներու բահեր լինէին։ «Այս խաղալիքները ի՞նչ են»։ Հարցական կը նայէին ինձ, բայց պատասխան չէին առներ։

Ինչո՞ն ոտքի ելաւ, դատարկ ռումբ մը առաւ մէկ ձեռքը եւ բահ մը միւս ձեռքը։ «Այս փոքրիկ բահը բանի պէտք չի պայ։ Անպատճառ քու խելքի պուտուկէն ելած է։ Մէկ կողմ դրէք։ Այս ռումբերն ալ պլխու փորձանք են։ Տղաք, հետս քաշուեցէք, չղարայ մի' քաշէք։ Կարսի մէջ Նահիւկի, Իսալանի պլուխը կերան այս զըմբռտիչները։ Մեր ռումբերը մեր պլուխը կ'ուտեն։ Մէկ կողմ դրէք։ Մէկելոնք լաւ են, իրտու վրայ բաժնեցէք։ 300ական փշաձկ վրանիդ, 300ական ձիու «դաշի» խուրջինին։ Մնացածները «հտեւի ձիու բեռան»։

Ինչո՞ն պեղեցիկ էր իր հասակով, կարծես բարտի ծառ լինէր։ Մազերը գոռոզ (գանդուր) էին, մօրուքը՝ սեւ։ Անոր կատարը կ'երերար եւ ահա կարծես իմ վրայ պիտի ընկնէր։ Կը նկատէի, որ ան ինչ որ բանէ դժգոհ էր ինձմէ, կարծես թէ ես անոր թշնամին լինէի։ Ակռ խակռ կը նայէր ինծի։ Ես չդիմացայ, դարձայ հօտաւիրն.

— Բերածներս լրի՞ւ էին։

— Համապատասխան էին ցանկին։

— Ուրեմն, այս մարդը ի՞նչ կ'ուզէ ինձմէ։ Դումանի հրամանով եկած եմ, անոր հրամանով կրնամ հետանալ. թէ դժգոհ է, թո՛ղ ինքը հետանայ։

Անապատևի էր այս պոռթկումը։ Ինչոյի ինծի յատած ակռները այլեւս չէին վիրաւորեր։ Մարքապ Ինչոն էր, որ անապատևլիօրէն մէջ ինկաւ.

— Երկար արեցիր, ապուն ճիչդ կ'ըսէ։ ոչ բարեւ, ոչ Աստծու բարին, կարծես մեր մէջ մի մքռոքի է եկած։

Մեծ Ներսէն ըսաւ.

— Որ այդպէս է, երգենք. «Մածուն կ'ուզեմ, բան կը բերեն, այ տղայ քու խօր խէրն անիծած, խլնգոտ քթիդ խըզմա կ'ուզես, այ տղայ քու խօր խէրն անիծած»...

Այդ երգը աւելի քթաւեցուց դիս: Մէկ երկուսը կը ձայնակցէին, միւսները լուռ էին, իսկ Սարթաղ Ներսէն կարեկցութեամբ ինծի կը նայէր: Կոստին կը ժպտէր: Ապա ինձ մօտենալով ըսաւ.

— Սիրտդ լայն պահիր, չար եւ վատ մարդ չէ, միտքը բարի է եւ «կազմակերպելու» իւրայատուկ ձեւեր ունի:

Ներսէն, երգը կէսին կտրեց եւ դառնալով Սարթաղ Ներսէսին, ըսաւ.

— Դու աշխարհ չես տեսել, բան չես հասկնայ: Նիկոլը կը գրէ.— «Քեզի կու գայ Մոսկուայից եկած ինտելիկենտ գինուորական, պատրաստ մեռնելու: Քու տանեակի մէջ կազմակերպիր եւ լծիր»: Երբ ինտելիկենտ է, ի՞նչպէս կարելի է կազմակերպել եւ լծել: Ինտելիկենցիա, ինտելիկենտ... գիտե՞ս ինչ են դրանք: Դու չես գիտեր, ես գիտեմ, — բորբոքուելով մազձը կը թափէր Ներսէն: «Ձին քթմարելու համար, պաշաւին(*) ձեռնոցով կը բռնեն: Ոչիլ որ վրանին ընկաւ, գայլ կը կարծեն, պատերազմի կ'ելլեն եւ իրենց դժբախտ-նահատակ կ'երեւակային: Ծուրտ ու տոք եղաւ, Աստծոյ դէմ կռիւի կ'ելլեն: Մէկ օր անօքի մնացին, տրտունջ, գալմագալ: Վերջին խօսք չունին, երկու ժամ կը ճառեն եւ մի լաբլաբու հազիւ կ'արտասանեն: Դեռ աղբ չեղած, աքար կը չինեն եւ կը վառեն: Վայ քէ սարերն ընկնին եւ երկու անվնաս քրտեր տեսնին քարկրու մէջ, բանակ կը կարծեն եւ ինչ ու ինչ հէքեաթներ կը չինեն: Իրենց լեզուն կը դառնայ քէ՛ աչ, քէ՛ ձախ: Կը խօսին, կը քարոզեն, մարդկանց խելքէ կը հանեն եւ, երբ ծափեր կը չսհին, արդէն իրանց հերոս, նահատակ կը համարեն: Վայ քէ մի վանքի, բերդի կողքիցը անցնին եւ հաւանին, այդ իրենք են չինողը, պաշտպանողը: Իսկ երէ գրելու չնորհք ալ ունենան

(*) Պաշաւ — քնասեի ամասուցիներուն վրայ մսոքելու խոզաճակ:

եւ 1000 սուտէն մէկը ճիշդ դուրս գայ, արդէն իրենք են ամէն ինչը եւ աշխարհի, տիեզերքի դործերը տնօրինողները իրենք իրենց կը համարեն: Ա՛խ, այդ «ինտելիկենցիան, ինտելիկենտը»... Անոնք անիծ են, լուռ են, հասկցի՛ր»:

Կոստին, կողքերը բռնած, կը ծիծաղէր: Ես ուշադրութեամբ կը լսէի եւ կը հանդստանայի: Սարթաղ Ներսէն կ'առարկէր.

— Որ այդպէս է, չորաններն են միայն լաւերը: Որ այդպէս է, Նիկոլ Դումանն ալ լուռ է, անիծ է. ան ալ, ի վերջոյ, ուսումնական վարժապետ է եղած, այժմ կառավարիչ նաւթահորերի:

— Չէ, կը բողոքեմ, խօսքը մի՛ չեղէ. ան «ինտելիկենտ» չէ, այլ «ինտելիկինտօ»: Ինտելիկինտոն մեր գլխուն տէրն է, մեր աչքին լոյսը: Էնպէս չէ՞, Կոստի:

Կոստու տեղը ես պատասխանեցի.

— Էնպէս է, Ներսէս:

Տարիներ պիտի անցնէին, որ ստուգէի եւ հասկնայի թէ որքա՜ն դառն ճշմարտութիւններ կային Դաշնակցական Ներսէսի դատողութեանց մէջ: Ցամենայն դէպս ան իր դատողութիւններով «կազմակերպեց» զիս:

Իմ համաձայնութիւնը պատճառ եղաւ, որ Ներսէն ժպտէր, ինձ համբուրէր, եւ այդ Թուականէն մինչեւ իր մահը (որը, Աբամի վկայութեամբ, զիս փրկելու համար էր պատահեր), եղանք իրարու հաւատարիմ ընկերներ:

Դաշնակցութեան համար, ինտելիկենտը խոչոլ չէր, այլ խոչոլ էր լուռ եւ անշահ զոհաբերող «ինտելիկինտոն»:

Սարթաղ Ներսէն ինձ կը ներկայացնէր ընկերները, անուն առ անուն, եւ այդ դուր չեկաւ մեծ Ներսէսին:

— Որ ներկայացնել է, լաւ ներկայացուր մեր ինտելիկինտային: Ահաւասիկ Կոստիան՝ Ռէալական դպրոցը վերջացուցած, Մոսկուա հոգեբանութիւն կարդացած եւ Փերմանիա կատարելագործած ու Ամերիկա վկայական առած, իսկ այժմ զօրանոցի կառավարիչ է: Ահա Պերլինի համալսարանի կենդանաբանական բաժնի ուսումնասէրը Ներսէն. ինքը սարթաղ եւ ձիերի հակիչ: Մանօթացէք՝ ինժինէր տեղ-

նոլոգ. Բագուի սովետ սըեզդի կոտէյշիկ, նա ինքն Ա.ա-ստուր:

Եւ այսպէս ամէն մէկին տիտղոսներով ներկայացնելով, վերջացուց, իրեն ալ չխնայելով:

— Ես ինքս ալ հասարակ մարդ չեմ, ուսումնական եմ: Այս բոլորիս մէջ փոքրը դու ես, կը խնդրեմ ուրեմն իմ ձեռն լաւ նայես: Ցետոյ, քու այդ օձիքն ալ լաւ կ'ընես որ քանդես եւ մի կողմ դնես:

Հասկցայ որ Ռեչոն իր ինքնայատուկ ձեւով կ'ուզէր հաշուեյարդարել մտաւորական դասի իմ մեծամտութիւնները, ցնորքները: Ներողամտութեամբ համակերպեցայ եւ ամէնքի հետ միասին ծիծաղեցի:

* * *

Ես եղած էի ռուս զինուորական բանակի մէջ, ուր բազմութիւնները, ըստ իրենց որակի, կը դասաւորուէին մի ամբողջական մեքենայ կազմելու համար: Հոն հասարակական միաձոյլ անհատ մը՝ բանակը կար, եւ մարդիկ անոր չնչաւոր մասերն էին միայն:

Ես եղած էի Կարսի Ցեղափոխական զօրանոցը, ուր մարդիկ իրր անհատ գոյութիւն ունէին, կը դատէին, կ'արտայայտուէին ըստ իրենց կարողութեան, բայց մի բունակալ կար, որ ամէնքին կը չաղկապէր. այդ բարոյական եւ զաղափարական միասնական ըմբռնողութիւնն էր, որից չեզոքները չէին կրնար համարուիլ ամբողջութեան մասնիկը:

Ես չէի եղած չէքիական այն մթնոլորտի մէջ, որ արդէն կը պատրաստուէր երթալու դէպի մահ եւ այդ տարօրինակ նորութիւն մը կ'երեւար ինծի: Հասկնալու համար, համառօտ կերպով ներկայացնեմ այդ խմբի անդամները:

Կոստին չուշեցի էր. եւ, Ռեչոյի ըսածին պէս, իրօք որ աւարտած էր ռուսական միջնակարգ դպրոցը, յաճախած էր համալսարանը, եղած էր եւրոպական կենտրոնները, նպատակ էր դրած խորացնել հոգեբանութիւնը մինչ այն աստիճանի, որ կարելի լինի մօտիկէն եւ հեռուէն ազդել եւ իր

կամքին ենթարկել բարեկամ եւ թշնամի մարդկանց: Այս միջոցով ան կը յուսար հիպնոսացնել Սուլթան Համիտը եւս եւ Հայկական Հարցը լուծել: Այս կրթուած երիտասարդը, ի հարկէ ձախողելով իր գիտական որոնումներուն մէջ, եկած էր այն եզրակացութեան, որ միայն ոյժով եւ կազմակերպութեամբ կարելի էր խլել ազատութիւնը: Ան Ռոյի Դաշնակցութեան ներկայացուցիչն էր. կը հսկէր այս կէտէն անցնող երկրի գծերուն վրայ, կը ճամբէր եկած խմբերը, կը մատակարէր, բայց այս բոլորը այնքան սահմանափակ էին իր ուժերու համար, որ կը նախանձէր մեր վրայ որ երկիր կ'երթայինք: «Եթէ անգամ չսպանուինք, — կը մտածէր ան, — գոնէ հայրենիքի ժողովուրդին հետ կը լինինք»:

Կոստին էր մեր խնամակալը, մեզ կերակրողը, ախոռը մաքրողը: Ան մեզ լոբի եւ ոսպ չատ կը կերցնէր եւ երբ դժգոհութիւն կը նկատէր, կ'ըսէր.

— Ուխտած էք մեռնիլ, ինչ որ ալ ուտէք, վերջը նոյնն է. խնայողութիւնը թող մնայ ձեզի հետեւողներուն:

Մենք կը ծիծաղէինք եւ մեր դպլները կը բանէին: Երբ Տէր Զարեւտար դիտողութիւն կ'ընէր, թէ մի ծառայ բռնէ սեւ աշխատանքի համար, Կոստին կ'ըսէր.

— Քեզ Հայրիկի աչակերտ եւ վարպետ սերունդ կը համարես, Հարկաւ Ռոնլուսի գիշեր չատ տեսած ես: Ատաքանչներու չափ ալ չկաք, ինչո՞ւ ես ալ ձեր ոտքերը չլուամ: Կ'ըսէք ծառայ վարձեմ, մեր պապու դրամո՞վ վարձեմ:

Կոստին միշտ զուարթ էր եւ կ'ուզէր զուարթ պահել իր չուրջիններըը: Անոր հոգեբանական պրպտումներէն միայն հետեւեալ արդիւնքն էր մնացեր: Երբ իրմէ ծածուկ գիրք մը կը բանայինք, էջը եւ պարբերութիւն մը մտքերնիս կը պահէինք եւ իրեն կ'առաջարկէինք գտնել էջը եւ կարդալ այդ պարբերութիւնը, կը գտնէր. կը մատծէինք բան մը եւ ան կը գուշակէր թէ ինչ կը մտածենք: Այդ յատկութիւնը մէկուն վախ, միւսին զարմանք կը ներշնչէր: Ան վհուկ եւ գերբնական էակ մը կ'երեւնար: Այսպիսի խաղերով ժամանակ կ'անցընէինք:

Քանի մը օր միայն անցուցի Ռոյ Կոստիի հետ եւ մեր յարաբերութիւնները ատով ալ վերջացան: 1909ին անգամ մը եւս զայն տեսայ Համոյի (Օհաննեան) տանը, բայց ան ինձ չճանաչեց, ես ալ անծանօթ ձեւացայ: Այդ չի նշանակեր, որ ես անոր մասին լուրեր չունէի:

Կոստի Համբարձումեանը ձեռներէց, չարքաշ, խելացի եւ պայմաններին յարմարուող գործիչ մըն էր: Եւ որ էականն է, իր լայն հայեացքներով եւ ուսումով՝ ան չուտով գրաւեց կարեւոր տեղ մը մեր կեանքին մէջ: 1905ին Պարսկաստանէն կ'անցնի Անդրկովկաս եւ հայ-Քաթաբական ընդհարումներուն մէջ դեր կը կատարէ. 1909ին, երբ հալածանքի կ'ենթարկուէր Դաշնակցութիւնը, ան այդ նեղ օրերուն յանձն կ'առնէր պահել Ռուսիոյ մէջ կազմակերպութիւնը, զայն վերջնական քայքայումէն փրկելու համար: 1914ին, կը ստանձնէ Պաղաքներու Միութեան դրօշի տակ գործող ճակատի խնամատարական գործը՝ ի մասնաւորի Վասպուրականի սահմաններու վրայ. 1915–1917, ան Վասպուրականի վերակազմման գործին մէջ է եւ երբ Արամ Վանի նահանգապետութիւնը կը թողնէ, ան կը փոխարինէ զայն, առնելով իր վրայ բոլոր գործերու տնօրինութիւնը: Վասպուրականի պարպումին, ան ժողովրդեան հետ է իբր լիազօր: Կը մասնակցի եւ կը ղեկավարէ Պարսկաստանի կռիւները եւ կը սպաննուի Սալին Կալայի մօտերը, առանց տեսնելու Հայաստանի անկախութիւնը, որուն յայտարարութեան լուրը առած էր արդէն: Անոր եղբայրն էր յայտնի բոլշեւիկ Սաքօ Համբարձումեանը, որ կարեւոր պաշտօններ գրաւեց Հայաստանի խորհրդայնացման սկզբի շրջանին եւ չատերու հետ միասին զոհ գնաց 1937–8ի մաքրագործումներուն, զորս կատարեցին Ստալին եւ Բերիա:

✉

Հետաքրքրական դէմք մըն էր, Ռոյի մէջ, Տէր Զաքարատարը, որուն Ճակոթ եւ Մկրտիչ անուններն ալ կու տային: Ան արդէն երիտասարդ չէր, զինքը կը համարէր Ճեղափոխութեան հիմնադիրներէն, կուսակցութիւններու կազմուելն ալ առաջ: Կ'ըսէր, որ եղած է Հայրիկի աշակերտը, Վրացի վանքին մէջ: Այժմ, երկրի արհաւիրքներէ դուրս փախած՝ ջորեպանութեամբ կը զբաղէր եւ մեր գոյքերն ալ տեղ տեղ կը փոխադրէր: Ան ծանօթ էր նահանգի ոչ միայն ջորեպաններուն, այլեւ Ռոյի պարսիկ ու Քաթար ղեկավարներուն: Ճայտնի էր իբր ազնիւ, խօսքի տէր, քաջ եւ պարտաճանաչ մէկը: Շրջանի վստահելի անձն էր, եւ չնայած իր «Զաբւատար» տիտղոսին՝ Դաշնակցութեան «դեսպանն» էր այլազգիներու մօտ: Կոստիէն յետոյ երկրորդ դէմքն էր Ռոյի շրջանին մէջ եւ բոլոր գործնական խնդիրները անոր վրայ կը ծանրանային:

Զաբւատար Ճակոթը մասնակցեց պարսկական յեղափոխութեան, որուն մէջ աչքառու դեր կատարեց: 1908–9 թուին, նա ձեռնադրուեցաւ քահանայ եւ, թէեւ Տէր Զաբւատար ծաղրանունով կը կանչէին զինքը, բայց ան կը վրէժ Արտազ եւ Հեր գաւառներու առաջնորդական փոխանորդի պաշտօնը: 1914ին ան կ'անցնի Երկիր եւ կը սպաննուի Արճէշու շրջանին մէջ:

✉

Վերոյիշեալ երկուքը Ռոյի կայանի մնայուն անդամներն էին, իսկ մենք անոր ժամանակաւոր հիւրերը: Մեզմէ մէկ քանին ուսս բանակին մէջ ծառայած էին եւ տարբեր աստիճանի հասած: Ասոնց մէջ ամենէն կենսուրախը եւ Պարսկաստանի մէջ արդէն անուն հանածը Դարալագեազցի Յեչոն էր, որուն «Սարքազ» անունը կու տային: Անոր հետ էր Գրիչը (Զաւախքէն), որ ուսս հեծելազօրքի մէջ ենթասպայութիւնը վերջացուցած էր: Կար նաեւ Զաւախեցի Սուրէնը, որ նոյնպէս ենթասպայ եղած էր հետեւակ զօրամասերու մէջ: Այս երեքը վաղուց եկած էին Անդրկովկասէն Պարսկաստան՝ աշխատելու Վասպուրականի սահմաններու վրայ: Իմ այն հարցումին, թէ ինչո՞ւ Թողած են ուսս բանակը, վիրաւորուած պէս կը պատասխանէին.

— Ինչ է, մեզ հայւա՞ն կարծեցիր, որ մեր ազգի համար նահատակութեան գործը թողած, գնանք եւ «սոխերի» (ռուսների) համար մեր կեանքը զոհենք:

Այս երեքը, միեւնոյն զինուորական դաստիարակութիւնը ունենալով, աւելի սերտօրէն կապուած էին իրարու, եւ անվերջ կը վիճէին երեք տեսակի զէնքերու առաւելութեանց մասին: Երբ հանգչան, թէ ես ալ քնդանօթաձիգ եմ եւ ապա, իմ հանդէպ սկսան առանձին ակնածանք տածել, հակառակ որ ես նորեկ մըն էի: Այդ հետեւանք էր իրենց զինուորական աւանդութեանց: Բայց անոնք ինձմէ չատ փորձառու էին, Հեր ու Զարեւանդ եւ Արտազ հին հայկական զաւառներուն մէջ անոնք արդէն ճանչցուած մարդիկ էին: Ոչ միայն կուսակցական մեր գործերի փոխադրողներն էին ռուսական սահմաններէն մինչեւ Վասպուրականի սահմանները, այլեւ դարձած էին պատուհասը հաղորդակցութեան ճամբաները բռնող եւ երթեւեկը խանգարող աւազակներու:

Ձոյլը ճանապարհների հանգոյցի վրայ էր: Այդ ճամբաները կը տանէին մի կողմէ Թաւրիզ, միւս կողմէ՝ Մակուի սարահարթութիւն եւ, վերջապէս, նաեւ՝ Սալմաստ: Այդ ճանապարհներու վրայ կու գային քրտական խմբեր, «Ջըռդեր», որոնք ճանապարհ տալու համար կամ տուրք կ'առնէին եւ կամ պարզապէս կը թալլէին անցորդները, եւ մինչեւ իսկ կառավարական պաշտօնեաներն ու փոստը: Վտանգաւոր անցքերու վրայ, կառավարութիւնը պահակներ էր դրած, բայց ատոնք ո՛չ կ'ուզէին իրենց կեանքը վտանգի ենթարկել, ոչ ալ կարողութիւնն ունէին աւազակութիւնը արգիլելու: «Ղըռասարսար»ները կազմուած էին անվարժ ծերունիներէ, անկանոն կերպով զինուած, անվճար եւ անօթի: Անոնք յաճախ կը խրախուսէին աւազակները՝ կողոպտելու ահաբեկուած ճամբորդները՝ ստանալով փոքր բաժին մը այդ կողոպուտէն: Այս պատճառ կը դառնար, որ ճամբորդները իրենց անվտանգութիւնը ապահովելու համար սեփական պահապաններ ունենային: Հայ ջանֆիտայինները՝ վատահելի եւ յանդուգն տարր կը համարուէին, եւ անոնցմէ կը տարփէին աւազակներն ու անոնց ընկերակից «ղըռասարսար»ները:

Մեր կայանին մէջ կար նաեւ երկրորդ եւ փոքրիկ խմբակցութիւն մըն ալ: Ատոնք ինձ նման նոր եկածներ էին Պարսկաստան: Ռուս բանակի մէջ զտնուած եւ աստիճան առած՝ ատոնք այնուհետեւ Բազուի մէջ աշխատանքի լծուած էին, մէկ կողմէ՝ իրենց ապրուստը ապահովելու եւ միւս կողմէ՝ կուսակցական դաստիարակութիւն առնելու: Այս խումբէն ամենէն հասկան՝ իր մարմնով՝ կը կոչուէր Աստուր, երկրորդին անունն էր Առաքել, միւսինը՝ Սերոբ, մէկ ուրիշ ալ կը կրէր Զալփափախ անունը (իսկական անունը բը-

նաւ չհասկցայ)։ Ասոնց տարբերութիւնը միւսներէն այն էր, որ ուտելիքի լաւն ու վատը կը ճանչնային, եւ Սարթազ Ռեչոյի արկածները չունենալով՝ կը պատմէին բազուայ բանուորական ցոյցերէն եւ «կոտէյլնի մաստէրութեան» չաղ ոռճիկներէն։ Դժգոհ էին, որ գիրենք անմիջապէս կուռի մէջ չեն ձգած եւ կը սպասցնեն զուր տեղը։ Այդ անհամբերութիւնը դուր չէր գար «հոգեբան» կոստիին, որ կ'ըսէր.

— Սերոբ, Սերոբ, ո՞ւր կը չտապիս, ինչո՞ւ կը չտապիս, կամաց կ'երթաս, երկար կ'երթաս, իսկ չտապիս՝ կարճ կ'երթաս։

Շտապող հոգիները զբաղեցնելու կարճ ճանապարհը գիտէր Դաշնակցական Ռեչոն, որ իր անսպառ կատակներով, երգերով, ոչ ոքի ժամանակ չէր տար մտածելու։ Ժամանցը կը դարձնէր այնքան գրաւիչ, որ կարծես գիտնալը աւելորդ էր, իսկ դատելը՝ յանցանք։

— Ես լուրջ բաներու հետ գլուխ չունիմ, կ'ըսէր ան եւ ապա կ'աւելցնէր, — մենք ճամբու վրայ ենք, հանած-վաճած մարդու պէս տեղ հասնինք՝ նոր կը մտածենք, եթէ չհասնինք՝ ամէն ինչ աւելորդ է։

Այսպէս կը փակէր ան խնդիրները։ Մեր խումբը քէֆի մէջ կարծես լինէր, ամէնքս զբաղուած էինք երգով, առակով, ծիծաղով եւ զեւզեկութեամբ։ Կարծես երկնքի քրոչուններ լինէինք։

* * *

Մի օր Դաշնակցական Ռեչոն հեռագիր մը ստացաւ. գէմքը շատ լրջացաւ, այլեւս նախկին Ռեչոն չէր։ Բոլորն ալ անոր երեսին կը նայէին եւ լռելեայն ոտքի ելան։ Եւ Ռեչոն սկսաւ հրամաններ տալ.

Մինչեւ երեկոյ պատրաստ պիտի լինիք. դուք՝ Առաքել եւ Սերոբ ձիերուն կը նայէք. դու, դառնալով ինձ, փամփուշտները կը հաշուես ու կը բաժնես ձիերու վրայ եւ խուրջինները լաւ կը կապես. իսկ Սարթազ Ռեչոն դրսի գործերը կը կատարէ։

Բոլորս ալ կ'ըսենք՝ «լսում ենք» եւ դուրս կու գանք սենեակէն։ Այդ ժամանակ միայն հասկցայ, որ մեր մեծաւորը Ռեչոն էր եւ բոլորս ալ անոր հլու հնազանդ կամակատարներն էինք։

Երեկոյ է. դուրս կը քաշենք ձիերը եւ հերթով մէկ չարքի վրայ կը կանգնինք՝ ձիերու սանձերէն բռնած. լուռ դուրս կու գայ Ռեչոն եւ բոլորս ալ անձայն բարեւի կը կենանք։ Ան կը մօտենայ ամէն մէկուս, կը նայի մեր չորերուն, մեր հրացաններուն, ձիերուն, Սարթազ Ռեչոյի ականջին բան մը կը փսփսայ եւ կը նստի իր ձին, հրամայելով՝ «նստեցէ՛ք»։ Բոլորս ալ միաժամանակ կը նստինք մեր ձիերը եւ կը չարժուինք բաժան բաժան, որոշ տարածութեան վրայ։ Առջեւէն կ'երթայ Սարթազ Ռեչոն. անկէ յիսուն քայլ ետքը Դաշնակցական Ռեչոն, իսկ մենք կ'երթանք անոր ետեւէն, զոյգ զոյգ եւ դանդաղ քայլերով։ Երբ դուրս կու գանք քաղաքէն, կը քշենք մեր ձիերը եւ այսպէս ժամերով անխօս կ'երթանք մթութեան մէջ։ Կը մօտենամ կողքինիս, կը հարցնեմ թէ ո՞ւր կ'երթանք։

— Կարծեմ Սալմաստ, կը լինի պատասխանը։

Բարձր կիրճ մըն է մեր առջեւը. Սարթազ Ռեչոն կը քաշէ ձիու սանձը եւ բան մը կ'ըսէ Դաշնակցական Ռեչոյին, որ, դառնալով մեզ, կը հրամայէ՝ «պատրա՛ստ»։ Իսկոյն հրացանները կ'իջնեն մեր մէջքերէն եւ փամփուշտները կը լեցուին։ Ձիերը կը չարժին դանդաղ, իսկ Սարթազ Ռեչոն մէկու մը հետ կը բարձրանայ լեռն ի վեր։ Անոնք շատ հեռացած էին մեզմէ, երբ յանկարծ աղմուկ մը կը լսենք։ Սրընթաց կը քշենք ձիերը եւ կը հասնինք խումբի մը, որ տասնէ աւելի մարդոցմէ բաղկացած էր։ Ճանապարհները պատհողներն էին, որ յանկարծակիի եկած էին։ Մենք կ'անցնինք, առանց կանգ առնելու, միայն Սարթազ Ռեչոն է, որ անոնց հետ խոշ-պէշ(*) կ'ընէ եւ խուրջինէն արագը հանելով՝ կը հրամցնէ անոնց։ Գահակները կը վախնային ֆետայիներէն, Սարթազ Ռեչոյէն ուղղակի կը սարսափէին, իսկ

(*) Խոշ-պէշ — Բարեւ եւ առուշ խօսքեր փոխանակել։

ան ահա ելեր արագ կը հրամցնէ։ Քիչ մը կը սպասենք բարձունքի մը վրայ եւ երբ Սարբազ Յեչոն կը հասնի մեզ, առաջ կը քչենք ձիերը, որպէսզի դեռ լոյսը չբացուած՝ հասնինք Սալմաստ։

Ծոպնեցուցիչ էր ճանապարհը. կ'երթայինք անընդհատ, 10 ժամ, առանց ձիերէն վար իջնելու։ Երբ կը հասնինք գիւղ մը եւ ես մեռելի նման վար կ'իջնեմ ձիէն, կը նկատեմ որ մխւանները յոգնութեան ոչ մէկ նշան ցոյց կու տան։

— Լաւ դու գնա՛ պատկէ, ես քու ձին կը նայեմ, կ'ըսէր Յեչոն, առանց որ ես խնդրեմ այդ իրմէ։

✉

Մեր հասած գիւղը Սանամէրիկն էր։ Անցած էինք Տըղմուտի հովտէն եւ կը գտնուէինք Ջուլա չայի հովիտը, որուն ջրերը կը թափին Ուրմիոյ լիճը։ Թէեւ յոգնած էի, բայց չհամբերեցի, ելայ տանիքը՝ տեսնելու այս նոր աշխարհը, որ առաջ Զարեւանդ, այժմ Սալմաստ կը կոչուի։ Զագրոսի ծոցին սեղմուած Սալմաստը գեղեցիկ է իր տեսքով եւ արտասանդ գիւղերը իրարու կապուած են բարտիի ծառերով եւ պարտէզներով։ Աւարայրի դաշտի պէս անապատ չէր երեւար։

Երկիրը կարծես հայու աշխարհ լինէր եւ անոր տիրապետողները՝ փետայիները։ Ղալասարի կողմերէն ահա կ'երեւին երեք ձիաւորներ, որոնք գինուած օրը ցերեկով դէպի Սանամէրիկ կու գան։ Ես զանոնք պետական պաշտօնեաներու տեղ կը դնեմ եւ կ'ուզեմ ներս քաշուիլ, բայց կողքս կանգնած Սարբազ Յեչոն կը ծիծաղի եւ հեռադիտակով նայելով, կը յայտնէ որ Փոխիկը, Ցակոբն ու Գղէն են ատոնք, որ դէպի մեզ կու գան։ Նշաններ կ'ընէ անոնց եւ արեւէն սեւցած երեք երկաթէ մարդիկ կ'ուղղուին ուղիղ դէպի մեր տունը։ Յեչոն եւ Սուրէնը, իբր հին ծանօթներ, կ'ողջագուրուին հարազատօրէն, իսկ մնացածներուս հետ՝ քաղաքավարօրէն։ Եկողները ձիերէն իջնելով, մեր մօտ ճաշի կը մնան։

Փոխիկը իր քառակուսի հաստատուն ծնօտներով, երկար պեխերով, բազէի սուր աչքերով մէկ մէկ կը նայի ընկերներուն եւ անոնց հսկայ դէմքերէն աղդուած՝ բան չի դտներ ըսելու։ Միայն «մաչալլահ» կ'ըսէ։ Նայելով իմ «Քոյսըզ» երեսիս, իմ կորացած մէջքիս (ճամբորդութենէն վերջ առած էի մէջքս ծեծող չորս հրացաններէն), մոայլ դէմք մը առնելով կը դառնայ Սարբազ Յեչոյին.

— Ա՛ս եղա՞ւ. մենք երեքով դնացինք Նիկոլին, խնդրեցինք որ իրեն միանանք Երկիր անցնելու համար։ Լայըղ (արժանի) չարեց, ըսաւ թէ քեզ պէսներ չատ կան Երկրին մէջ, դուք անպէտք էք. եւ չընդունեց մեզ։ Արդո՞ր է, որ այս մի բուռը տղան արժանի լինի Երկիր գնալու, իսկ մենք Երկրի զաւակ, արիւն թափած՝ անարժան լինինք։ Ան կը նայէր ինծի եւ չատ բարկացած էր։

— Սատ (ձայնդ) կտրէ՛, մէջ ընկաւ Դաշնակցական Յեչոն, քու փորու ցաւը քեզի պահէ, այս մէկ բուռն տղան քեզ ու քու ընկերները կը կշռէ։

Ես լռեցի եւ վերջը հասկցայ հարցի էութիւնը։ Սարբազը սուաղեց (կոծկեց) վէճը եւ հարցը փակուեցաւ առանց կռիւի։

✉

Սանամէրիկէն երեկոյեան ճամբայ ընկանք դէպի Փայլուկ գիւղը, ուր հասանք մէկ ժամէն եւ ինձ ու Դաշնակցական Յեչոն տեղաւորեցին Մանասէրեանի տունը։ Յեչոն ծանօթ էր այդ տանը։

— Կարապետ, այս «ինտելիկենտոյին» մէջքը պիտի բժշկես բմբուլ անկողնով. մէջքը վիրաւորած է կակուղ գոտի կապած չլինելուն համար։

Մանասէրեան ընտանիքը չատ հարուստ էր։ Նրանց տունը չէն էր եւ նոյն տունն՝ կայան ինչպէս փետայիներու, նոյնպէս եւ վարժապետներու։ Հոն մեզ տեսութեան եկան Աղմենակ Աֆտանտիլեանը (որին Թաւրիզ հետագային քեֆլաղրեցի այս յիշողութիւնները), Գասպար Ցակոբեանը եւ

երուանդ Ֆրանկեանը, որոնք վարժապետներ էին այդ դիւղը: Ամբողջ գիշերը անցաւ քէֆով եւ ուտել-խմելով: Այդ առեն ոչ մէկուս մտքով կ'անցնէր, որ հետագային պիտի հանդիպէինք նորէն եւ մտերմանայինք:

Քանի մը օրէն, երբ արդէն կապդուրուած էի, մեղի հրաման եղաւ անցնիլ Ղալասար, որ Փայտջուկին չատ մօտ էր եւ իր այգիներով անոր դրեթէ կցուած:

Մեր կեդրոնը Ղալասարն էր, ուր կ'ապրէր Նիկոլը. մեզ կանչեցին հոն: Սամսոնը, որ Սալմաստի Դաշնակցութեան ներկայացուցիչն էր, ընդունեց մեզ որպէս իր վաղեմի ծանօթները:

Նիկոլը այդ օրը վերջնական քննութեան պիտի ենթարկէր իր գինուորները: Ես եւ Կոլոտ Սարգիսը նկատուեցանք անպէտք, իբրեւ թոյլ կայմուածքի տէր մարդիկ: Մեր վիճտը անսահման էր, մենք վիրաւորուած էինք ու կ'անիծէինք մեր ծնողները, որ մեզ քիչ մը աւելի յաղթանդամ եւ առողջ չէին ստեղծած: Ընտրեալները կ'երթային հրացանաձգութեան վարժի, մենք կը հետեւէինք անոնց՝ տխուր ու տրտում: Երբ բոլորը վերջացուցած էին 400 քայլի վրայ նշան առնելը, ես ալ խնդրեցի որ ինձ թոյլ տան փորձ ընել: Բոլորն ալ ապշած մնացին, որ Նիկոլէն ալ լաւ եւ միայն Սարգսեան Յեչոյէն աւելի վատ նշան խփեցի եւ բոլոր գինուորներու մէջ երկրորդ տեղը բռնեցի: Երկու Յեչոները միշտորդեցին ինձ եւ Սարգիսին համար, բայց Նիկոլ զուրգուրանքով չոյեց մեր ուսերը եւ ըսաւ.

— Ախր, այ տղերք, դուք դեռ չահէլ էք, ուսանող էք. ինչո՞ւ կ'ուզէք մեռնիլ մէկ փորձի համար:

Մենք նորէն խնդրեցինք Նիկոլէն, աշխատելով համոզել զինքը, ասելով որ դիմացկուն ենք. բայց անկարելի եղաւ:

— Այս կռուի համար չարժէ ձեզ զոհել. դուք դեռ չահէլ էք եւ ապագային դեռ մենք պէտք պիտի ունենանք ձեզ պէս ուսանողներուն:

Սարգիսը, որ յեղափոխական աւելի մեծ ցենզ ունէր եւ ժընեւի համալսարանէն էր, համարձակօրէն ըսաւ Նիկոլին.

— Դա ի՛նչ չափանիշ է. մի՞թէ բժ. Զաւրիեւը ինձմէ աւելի դիմացկուն է եւ կամ ապագայի համար անպէտք. ինչո՞ւ նրան կ'ատնես խմբիդ մէջ:

— Դու մոռանում ես, Սարգիս ջան, պատասխանեց Նիկոլը, որ եթէ նա սպաննուի, դոնէ մարդիկ պիտի զգաստանան նրա մահով. իսկ ձեր մահովը ի՞նչ պիտի չահինք:

Այս խօսակցութիւնը տեղի կ'ունենար խեղճ բժիշկի ներկայութեան եւ ան ծիծաղելով կ'ըսէր ռուսերէն.

— Տես, տես թէ ինչպիսի հաշիւներ կ'ընէ:

Ես կը բացատրեմ, որ ռումբեր չինելու եւ լեցնելու իրեւ մասնագէտ՝ իմ ներկայութիւնը անհրաժեշտ է, քանի որ ինձմէ զատ միայն Սարգիսն է, որ այդ գործէն կը հասկընայ: Ատկէ զատ ես ռուսական բանակի սպայ եմ, հետեւաբար կարող եմ օգտակար լինել: Վերջապէս Նիկոլը կը կակղի ու կը համաձայնի վերցնել մեզ մինչեւ վան:

* * *

Միւս օրը ճամբայ պիտի ելլենք: Գիշերը կը հաւաքուինք եկեղեցին: Տիմամիքը ձեռքովս ռումբերու մէջ լեցնելու ատեն Թունաւորուած էի. գլուխս կը ցաւէր, սիրտս կը խառնուէր, բայց կը վախնայի ինքզինքս հիւանդ ցոյց տալ: Սարգիսը նկատեց, բայց իմ խնդրանքին վրայ՝ լուռ մնաց: Սամսոնը եւս նկատեց որ դէղնած էի, բայց եւս իրեն բացատրեցի թէ իմ բնական գոյնն էր այդ:

Դրօշակ էր դրուած սեղանի վրայ, Դաշնակցութեան պետնաչանը, խաչը, Աւետարանը, հրացանը եւ տուրը վրան: Աղօթք կ'ընեն, Սարգիսը ճառ կը խօսի, կը խօսի նաեւ բժ. Ստեփանեանը: Սեղանի չուրջը հաւաքուած ֆետայիները մտախոհ եւ տխուր կ'երեւան, անոնց ետեւ կանգնած են կիներ եւ ուրիշ մարդիկ, որոնց աչքերէն արցունքներ կը հոսին: Լուռ են բոլորը եւ կարծես իրենց հայեացքներով դէպի զերեզմանատուն կ'ուղեկցորդեն ֆետայիները: Թախ-

ծով լի ֆետայիները հաղորդութեան մօտեցան. սէրտէրը ինչ որ աղօթքներ կարդաց, թէեւ ոչ ոք թեթեւս կը լսէր պինք: Բայց անոր ձայնը դիչերուան այդ խորհրդաւոր կիսախաւարի մէջ կարծես կը տանէր մեղ դէպի ուրիշ աշխարհներ: Երկի՞նքն էր թէ Տաճկահայաստանը, որ կը քաշէր մեզ: Բոլորս ալ մէկիկ մէկիկ համբուրեցինք Աւետարանը եւ դուրս ելանք Նիկոլի հրամանով: Նստեցանք ձիերը եւ ճամբայ ելանք:

Երբ պիւղէն բաւական հեռացեր էինք, նոր մեկս եւս ինքզինքս զտայ եւ ուշադրութեամբ չուրջս նայեցայ: Մեր առջեւէն կ'երթար Մատոն, անոր կողքէն անզնահատելի վանեցի Աւետն: Երկուսն ալ քաջ ծանօթ էին այդ ճամբաներուն եւ մասնակցած էին բազմաթիւ կռիւներու: Մատոն քիւրտ էր եւ ժամանակին եղած էր մեր կատաղի հակառակորդը (ան նոյնիսկ մասնակցած էր կռիւներու Նիկոլ Դումանի դէմ), բայց այժմ նոյնքան կատաղի հակառակորդ էր Թուրք կառավարութեան եւ ջերմ բարեկամ՝ ֆետայիներուն:

Անոնցմէ 50–60 քայլ հեռաւորութեան վրայ կ'երթար Դաշնակցական Հեչոն, իսկ անոր ետեւէն Նիկոլը, որուն կը հետեւէին ֆետայիները զոյգ զոյգ: Ամենէն վերջը կ'երթայի ես՝ ռումբերը բարձած իմ թամբիս, իսկ ինձմէ ետքը ամբողջ խմբի յետապահ Սարքազ Հեչոն:

Ճանապարհին, երբ դեռ նոր էինք երեւանէն դուրս եկեր, Նիկոլը ինձ ըսած էր. «Ինչ որ չգիտենք, մահ է կոչուած»: Կարծեմ թէ ան սխալած էր: Մեր ձիերը առաջ կը սլանային դէպի անծանօթը, իսկ մեր մտքերը դէպի վաղուան անորոշութիւնը. ատոր մէջ կար խորհրդաւոր ահարկութիւն մը, որ դրաւիչ էր միաժամանակ ու արբեցնող. անծանօթը քաղցր էր ու թանգ, որքան ինքը՝ կեանքը: Ի՞նչ փոյթ թէ Ղալասարի մէջ մնացող կիները՝ արտասուքը աչքերուն՝ մահ կ'անուանէին այդ:

Ռումբը կը չարժուէր մերթ արընթաց, մերթ դանդաղ

քայլերով, անծանօթ լեռներու եւ ձորերու միջով: Բոլորն ալ լուռ էին, խօսիլը արգիլուած էր, միայն ձիերն էին որ կը խանգարէին դիչերային լռութիւնը: Լուսաբացը մօտ էր, երբ բարձրացանք սահմանի մէկ մեծ լեռը(*), որուն գագաթը մէկ վայրին մէջ վար իջանք ձիերէն: Մեր ցերեկուան կայանն էր այդ: Արագօրէն թուլցուցինք ձիերու ղօլաններըը (փորակապերը), քանդեցինք պուչերը, չփեցինք, վար իջեցուցինք խուրջիններըը, եւ ես ու ընկերս սկսանք ձիերը ման ածել, որպէսզի քրտինքները պաղին: Միւսները լռեցան բարձրացան եւ դրաւեցին չորս դիրքեր, մեզ պահպանելու համար վերեւէն: Միայն Նիկոլն ու Զաւրիեւը՝ նստած խուրջիններու չեղջին մէջ՝ կը նիրհէին: Երբ ձիերը հանգըստացան, չուաններով կապեցինք զանոնք գետնին, որ քիչ մը արածին. յետոյ խուրջիններէն փչրուած գարի տուինք ատոնց: Նիկոլ առաջարկեց, որ մենք անպայման քնանանք: Մատոն արդէն անուշ կը ննջէր:

— Տեսէք, այս վայրենին ինչպէ՛ս կը քնէ չուրերու մէջ, ըսաւ Զաւրիեւը:

Բայց այնքան յոգնած էինք, որ թէեւ ձիւնի չուրը մեր ատկն էր բռնած, մենք եւս քնացանք:

Կէսօր չեղած՝ մեզ արթնցուցին: Ելանք դիրքերը բռնելու, միւսները վար իջան հանգստանալու: Հեռու գիւղերու ոչխարները մօտեցան մեզ. հովիւը վախցած ուզեց փախչիլ, երբ մեզ տեսաւ, բայց մենք հանգստացուցինք զինքը:

Դեռ մութը չէր բնկած երբ նորէն նստեցանք ձիերը եւ չարունակեցինք մեր ճամբան, թէեւ քիւրտ Մատոն մեզ զգուշացուց որ միւս օր կռիւ կը լինի եթէ այժմ առաջ երթանք: «Էշ նստելը մէկ ամօթ, իջնելը երկուս», ըսաւ Նիկոլը եւ հրամայեց առաջ չարժիլ նոյն լռութեամբ ու կարգով:

Շուտով կը մօտենանք սահմանին: Լեռներէն կ'իջնենք անդունդը. կ'անցնինք կածաններով, ուր մարդիկ ձիերով դժուարութեամբ կը չարժուին: Բարեբախտաբար ոչ ոք անդունդը բնկաւ, միայն Սերոբն էր կարծեմ, որ հազիւ ազա-

(*) Արտուլի եր:

տեցաւ Սարքազ Եղէոյի չնորհիւ։ Երբ սահմանային պահակներու մօտերքը հասանք, Նիկոլը հրամայեց հրացանները պատրաստ պահել եւ ձիերէն վար իջնել։ Ձիերու բաշերէն բռնած ժայռերու միջով վեր կը բարձրանանք։ Հեռուէն ձայներ եւ չներու հաչոց կը լսուի. մենք կը չեղուինք դէպի ալ ու ձախ՝ այդ ձայներուն համեմատ, կը բարձրանանք լեռը, նորէն կ'իջնենք մինչեւ որ կը հասնինք ամենաբարձր դագաթը, որու լանջերով սրընթաց կ'երթանք։ Կը լսուի հրացանի մէկ երկու ձայն։ Արդեօք մեզ նկատո՞ծ են թէ պատահմունք է։

Մենք կը շարունակենք մեր ճամբան խոր ձորի մէջով, որը երկուսի կը ճիւղաւորուի։ Անոնցմէ մէկուն մէջ դադար կ'առնենք ու կը տեղաւորուինք մեր ձիերը։ Աբշալոյս է արդէն։ Վեց դիրք ենք բռնած, ամենէն բարձր դիրքին մէջ կը գտնուի Նիկոլը. ինձ բաժին է ինկած պաշտպանել ձորի բերանը Գրիչի եւ Սուրէնի հետ։ Մեր դիմացն են Շամախեցի Սերոբը, Սարքազ Եղէոն եւ փոքրիկ Սարգիսը. անոնցմէ վեր եւս դիրք բռնած են Դաշնակցական Եղէոն, Առաքելը եւ երրորդ զինուոր մը, որուն անունը չեմ յիշեր. անոնց դիմացը, մեր վերեւ, Աւետն ու Յոյնեցի Եղէոն, իսկ անոնցմէ բարձր Նիկոլը, Մասոն, Բժ. Զաւրիեւը եւ Թադոսը։

Կողքիս կախած խանչալի փոխարէն ունէի փոքրիկ զինուորական բահ մը։ Ուզեցի օգտուիլ զինուորական դասէս, քնելէս առաջ ինձ համար խրամատ մը փորեցի, որ պատկելու յարմար դիրք մը եղաւ։ Բահէս օգտուեցան Գրիչն եւ Սուրէնը եւս։ Ժամ մը ետք մենք արդէն պատրաստ էինք քնանալու։ Գրիչը հսկեց, իսկ երկուքս քնացանք։

Երբ Գրիչը արթնցուց մեզ, տեսանք մեր դիմաց, ժայռերու մէջ, մարդիկ, ձիաւորներ, առանձ եկող խումբեր. որոտարուի կը սպասէինք թէ ինչ պիտի լինի։ Դժուար է բացատրել այն տարօրինակ յուզումը, զոր մարդ կ'ունենայ առաջին անգամ, թշնամիէն պաշարուած ըլլալու ատեն։ Կաւթէքդ հետ է հետ կ'ելլէ կ'իջնէ, կ'ուզես վայրկեան առանձ վազել եւ խինել կամ խփուիլ. բայց Նիկոլէն հրաման չկար, թէեւ թշնամին արդէն 400–200 քայլի վրայ էր մեր դիրքէն։

Վերջապէս վերեւէն լսուեցաւ քրտերու աղմուկը եւ համազարկեր տեղացին։ Ձորս կողմէն սկսան դործել հրացանները, կը գործէր նաեւ իմ հրացանը։ Աւելի հանդիստ դարձայ, կարծես հոպիիս յուզումը գնաց առաջին դնդակիս հետ։

Կռիւը սաստիկ տաքցաւ մեր եւ Սարքազ Եղէոյի դիրքերուն առջեւ։ Թշնամին կ'ուզէր մեզ ոչնչացնել՝ գրաւելու համար մեր դիրքերը, որպէսզի կարենայ մտնել ձորը եւ խլել մեր ձիերը։ Թշնամին լեռներէն վար կը թափուէր եւ արդէն 100 քայլի վրայ էր. անոնցմէ ոմանք մեր ձիերուն մօտեցած են, ոմանք ալ մեր քարերուն տակն են։ Սուրէնը կը հանէ իր տասնոցը, դուրս կը թռչի իր խրամատէն եւ դնդակներով կը փախցնէ մեզ մօտեցած քրտերը։ Մեր բոլոր դիրքերէն կատաղի կրակ կը տեղայ յարձակողներուն վրայ, որոնք ետ կը քաշուին՝ ձորի միւս երեսը, կը շարունակեն կրակել քարերու ետեւէն։ Կը թռի թէ վախցած են. մենք մեզ յաղթող կը զգանք. Գրիչան երգել կը սկսի եւ բոլորս ալ կը ձայնակցինք։ Երգը մեր դիրքէն կ'անցնի վերեւի դիրքերը։ Սակայն Սերոբի կողմէն երգի ձայն չենք լսեր. անոր քունքին դնդակ է դպած, եւ քարին յենուած, հրացանը բռնած ուղիղ, այդպէս ալ մնացած է, կարծես ողջ է։ Այդ դիրքով մեռնիլը մեզ օգտակար էր, որովհետեւ թշնամին չարունակ նշան կը բռնէր անոր վրայ եւ կը զարմանար որ վար չէր իյնար։ Բազմաթիւ դնդակներ կը դպչին անոր, բայց ապարդիւն։ Թշնամիի ուշադրութիւնը կը սեւեռուի անոր վրայ։

Կէսօրէն ետք նորէն մէկ ուժեղ յարձակում եղաւ մեր դիրքերուն վրայ, բայց որովհետեւ վերեւի դիրքերը խիտ համազարկերով չէին թողեր որ թշնամին մօտենայ մեր դիրքերուն, այս յարձակումն ալ անյաջող անցաւ։ Կարողացան միայն երկու ձի խլել մեզմէ։ Ժամը 3ին, զինուորական փողեր հնչեցին. մեր վերեւի դիրքերը դժոխային կրակ կու տային, բայց մենք չէինք գիտեր թէ ինչ կը կատարուի հոն, եւ այդ վախ կը պատճառէր մեզ։ Աւետն եկաւ անցաւ մեր մօտով չուր տանելու. անկէ հասկցանք որ հոն կռիւ կայ։ «Բայց ոչինչ չկայ», աւելցուց ան։ Մոսին հրացաններու

ձայնը մեզ կը մխիթարէր· դիտէինք որ մերոնք դեռ ողջ են եւ որ մենք պիտի յաղթենք: Մերոնք վերջապէս կը կանգնեցնեն Բշնամիին կատաղի յարձակումը բայց խեղճ Աւտոն, որ ուղած էր մեզ հանգստացնել, վերադարձին կ'իյնայ Նիկոլի դիրքին մէջ, Զաւրիեւի կողքին, մահացու դնդակ մը առնելով իր կողքէն:

Վերջալոյս է արդէն: Կ'ուրախանանք որ մութը կ'իյնայ· մութի մէջ ի՞նչ կարող է ընել Բշնամին: Երբ մութը բոլորովին իննկաւ, ամէն ինչ լռեց: Մեր վերեւի դիրքերուն մէջ մեր ընկերները սպասնուեցա՞ն թէ Բշնամին փախաւ, չենք գիտեր: Ֆիւրտ Մատոն կու գայ մեր դիրքը եւ Սարդսի կողմէն կը պատուիրէ որ երկու հոգի մնանք միայն ձորի բերանը եւ հատ հատ կրակենք Բշնամին մոլորեցնելու համար: Ես եւ Գրիչը կը մնանք մեր դիրքին մէջ եւ մէկ մէկ կը կրակենք· ես կը փորձեմ ռումբ մը գլորել ժայռէն վար, բայց ռումբը չի պայթիր: Մինչ այդ մեր ընկերները կը հասնէին ձորի ծայրը: Վերջապէս մենք եւս կը քաշուինք ու կը նստինք մեր ձիերը, դուշմանեմբ մօտենալով մեզի ցոյց տրուած տեղը: Կը վախնայի թէ մեր ընկերները արդէն բոլորը գացած ըլլան· բայց անոնք հոն էին, ստուերի մէջ, թէեւ քչուոր, հազիւ 10 հոգի: Քիչ մըն ալ հոն մնացինք, բայց Մատոն կը չտասլեցնէր վայրկեան առաջ դուրս գալու այդ գուբէն: Զկային ոչ Նիկոլը, ոչ Զաւրիեւը, ոչ Թադոսը եւ ոչ Ֆեչոները· գիտէինք որ Սերոբը մեռած էր, բայց Աւտոյի մասին դեռ լուր չունէինք: Վեր կը բարձրանանք զառիվերէ մը· եթէ ցորեկ ըլլար, դուցէ չհամարձակէինք ձիերը քշել այդ անդունդներու վրայով: Կը հասնինք լերան գագաթը, ուր մարդիկ կան· ոմանք միամտաբար ուրախացած՝ «Դուման, Ֆեչօ» կը կանչեն: Ես, Սուրէնը եւ Մատոն, որ հազիւ 30 քայլ հեռու էինք, հասկցանք որ մեր առջեւ Բշնամին է: Անոնք ալ յանկարծակիի եկան եւ չյաջողեցան երբ մենք ատրճանակները քաշեցինք: Լսուեցան «Լօ, լօ, Ֆետայեան» գոչումները եւ հարիւրաւոր հրացաններ բացուեցան դիշերուան մութին մէջ: Մենք կը ճեղքէինք չղթան հետեւելով Մատոյին, դնդակները կու գային ամէն կողմէ, դնդակ

մը դպաւ ձիուս պուտին, ուրիշ մըն ալ Առաքելի ձիուն, որ ետեւի ոտքերուն վրայ բարձրացաւ եւ գետին իննկաւ Առաքելի հետ: Ան իմ առջեւն էր, քիչ մը կանգ առի, Առաքելը բռնեց իմ ձիուս պոչէն եւ նորէն սրընթաց առաջ անցանք ու հասանք տղոց· Բշնամիէն բաւական հեռու էինք արդէն: Առաքելը բարձրացաւ ձիուս քամակը: Մատոն առջեւէն, Սարգիսը կողքիս, առաջ կ'երթայինք: Ճանկարծ երկու Ֆեչոները հրաշքի նման դուրս եկան մեր առջեւ· նախ կարծեցինք թէ Բշնամի են եւ ուղեցինք կրակել, բայց Սարբազի ձայնէն ճանչցանք զինքը: Ֆեչոները միացան մեզի եւ շարունակեցինք մեր ճանապարհը:

Կը նկատենք, որ ստուերին մէջ սեւին կու տան ինչ որ չարժուններ: Բշնամի պիտի լինի: Զայներս կտրած կ'երթայինք դէպի ստուերը: Երբ կը մօտենանք, կը հարցնեն մեզ Թուրքերէն, թէ ովքե՞ր ենք: Մենք կը պատասխանենք քըրտերէն: Զգուշացան կրակելէ, իսկ երբ 200 քայլ հեռացանք, համազարկ բացին մեր վրայ: Այդ վայրկեանին կ'անցնէինք ասուի մը վրայով: Երբ ձիս ցատկեց, Առաքելը վար թռկաւ՝ ձիս ալ քաշելով իր ետեւէն, բայց ես ամուր բռնած էի ձիուս բաշէն եւ կախուած կը մնայի օդին մէջ՝ գլուխս ներքեւ եւ ոտքերս վերեւ: Իմ հրացանս ձեռքէս թռկած էր գետին: Տեսայ, որ Առաքելը մօտեցաւ ինծի, բայց փոխանակ ձիս բարձրացնելու եւ դնելու իմ ձիու մէջքին, վերցուց իմ հրացանը եւ հեռացաւ, թողնելով ձիս կախուած: Ձիս գլուխը դարձուց դէպի Բշնամին եւ այն կողմը կ'երթար: Գնդակները կը սուրան: Ես յուսահատ «Առաքել» կը պոռամ: Ճանկարծ ձիաւոր մը կը հասնի ինծի եւ, գետին ցատկելով, ձիս կը չտկէ իմ ձիու վրայ, Բշնամիին աչքին առջեւ: Մենք կը սլանանք դէպի ընկերները, որոնք մեզ կը սպասեն, դանդաղեցնելով իրենց ընթացքը: Այդ ձիաւորը Սարբազ Ֆեչոն էր:

Մեր փոքրիկ խումբը կ'ուղէ առաջ չարժուիլ· «Առաքելը կրնայ Բշնամոյ ձեռքը իյնալ», կ'ըսեմ ընկերներուս եւ կ'առաջարկեմ սպասել: Այդ վայրկեանին յանկարծ կը տեսնեմ Առաքելը՝ նստած Սարդսի գաւակին: Զարմանքս եւ ցա-

սումս իրար խառնած՝ մի գէշ հայհոյանք կու տամ եւ, ատրճանակս հանած՝ կը պոռամ անոր վրայ.

— Ձու հրացանը կորնցուցած իմս կ'առնես եւ ինծի ձգած Սարդիսի գաւակը կ'ելլես: Տո՛ւր իմ հրացանս եւ իմ ձիէն, եթէ ոչ չան սատակ կ'ընեմ:

Առաքելը խեղճացած, հրացանս ինձ տուաւ, բայց չիջաւ ձիէն, Սարգիսն ալ ելաւ: Սարքազ Ներսոն այս ազմուկին վրայ մօտեցաւ մեզ, ըսելով, որ յետոյ կը տեսնենք այդ խնդիրը:

Մատոն առաջ ձգած՝ ձիերու ընթացքը արագացուցինք, կրակի եւ գնդակի տակ, եւ առաջ շարժուեցանք:

Մեր առաջ չներու հաջոց եւ մարդոց գոռում-գոչում կը լսուէին: Մենք կ'երթայինք ճամբով մը որ կը տանէր Կոթուր, որով արդէն անցած էինք Թուրքաց սահմանը եւ մտած Վարակաստան: Հոն մտնելն ալ վտանգաւոր էր, ուստի լեռ մը կը բարձրանանք եւ կը շարունակենք ձիերը քշել ամենայն արագութեամբ, եւ մինչեւ լուսանալը այդպէս կը քշենք եւ կը հասնինք մի այլ լերան կատարը: Մատոն կը կանգնի եւ մեզ կը յայտնէ, որ այլեւս վտանգն անցած է: Իմ ձին քրտինքի եւ արիւնի մէջ կը լողայ, եւ իմ սիրտը շատ ու շատ կը ցաւէր անոր համար: Բայց վէրքին կը նայէի եւ աչքիս առջեւ կու գային Սերոբի ծակուած քունքերը, Առաքելի արճանացած ձին, որ գետին տապալեցաւ, եւ ինքն՝ Առաքելը, որ իմ ձիու պոչը բռնած էր եւ կը վազէինք կրակներու մէջ: Ծխեցի պիս այս վիրաւոր ձիու քամբէն կախուած, ոտքերս վերեւ, գլուխս ներքեւ, կ'երթայի դէպի քշշնամին եւ, վերջապէս իմ փրկութիւնս, Սարքազ Ներսոյի չնորհիւ: Այս իրականութեանց կրկնութիւնը ինձ չափազանց յուզեց: Ես ձգեցի ձին եւ գացի դէպի տղաները: Անոնք նստած հաց կ'ուտէին, իսկ Առաքելը գլուխը ձեռներու մէջ առած՝ կը մտածէր: Կատաղած՝ անոր այնպիսի լիրբ հայհոյանք մը տուի, որ քնաւ բերանս չէի առած:

— Ի՞նչ կ'ուզես, ախպէր, ես չփոթուած էի. ինչ որ կ'ուզես ըրէ: Այնպիսի վհատութեամբ մը պատասխանեց, որ ես ինքս ինձմէ ամչցայ:

Սարքազ Ներսոն իմ փաստաբանն էր դարձած, եղելութիւնը կը պատմէր, իսկ լայնախոհ Սարգիսը կ'ըսէր.

— Հասկցանք, ալ մի պատմէ, տղան չփոթուել է:

Մեծ Ներսոն երկուսիս ալ հայհոյեց, իսկ Մատոն, տեսնելով որ կուիւ կրնայ ծագիլ, քրտուէն Նիկոլ Դումանի երդը սկսաւ եւ այս վէճը այսպիսով մարեց: Ամէնքը անօթի էին: Հաց կերան եւ կշտացան: Իմ ձին, վիրաւոր, չէր ուզեր ուտել: Ես յուզուած էի եւ նոյնպէս ախորժակ չունէի: Կարծեմ մէկն ալ կար որ չկերաւ, այդ Առաքելն էր:

✉

Հետուն կ'երեւար Սալմաստի հովիտը. մենք ապահով էինք: Բայց այս կուիւն ետք անյարմար էր ցորեկով իջնել: Վիրաւոր ձիեր կային, ուստի մենք դանդաղօրէն եւ հետիոտն ճամբայ ընկանք, եւ գիշերը հասանք Սանամէրիկ: Ճանապարհին մենք իրարու հետ չէինք խօսիր. ամէն մէկը իր մտածումն ունէր, բայց մի մտածում ընդհանուր էր ամէնքին՝ ունէինք 17 հոգի եւ 17 ձի, իսկ այժմ 11 հոգի եւ 10 ձի է մնացած: Ո՞ւր են մնացած 6 հոգին եւ 7 ձիերը: Հաստատ էր Սերոբի եւ Աւտոյի սպանուիլը, անոնց զէնքերը առնելով, նոյն վիճակին մէջ թողուցած էինք իրենց այն դիրքերուն մէջ, ուր ինկած էին: Հաստատ էր նոյնպէս մի ձիու սպանուիլը եւ երկու ձիու քշնամու ձեռք անցնիլը՝ առաջին յարձակման խակ: Բայց ի՞նչ եղան երեք ձիերը, զոր Թադոսը տարաւ իրենց դիրքերի տակ: Ի՞նչ եղան մեր խմբապետը՝ Նիկոլ Դումանը, անոր օգնական Թադոսը եւ Բեժիշկ Զաւրիեւը:

Երեք Ներսոներ (Սարքազը, Դաշնակցական Ներսոն եւ Սէյդաւարցին) գնացած էին Նիկոլ Դումանի դիրքը, բայց այնտեղ գտած էին զօրքեր, որոնք գնդակներով ընդունած էին զիրենք: Անոնք հաւիւ մահուընէ ազատած էին: Ո՞ւր էին Նիկոլը եւ միւսները. սպանուա՞ծ էին, թէ ողջ՝ կը զիմաձրէին քշնամուն, մեզմէ անջատուած: Այս մտքերը

հեց. այդ մարդը իմ աչքը մուսս եւ ես անոր մէջ տեսայ անուսյ մեծութիւն մը։

— Ախպէր Յեչօ չան, տղերք չան, ձեր ուխտ ընդունական լինի, ձեր չարչարանք ընդունական, որ այս չորս օրերը քաշեցիք։ դուք տխուր կ'երեւնաք, ես ալ տխուր եմ, ինչ որ եղած է, եղած է, մտածելն այժմ աւելորդ է։ Դուք բարով եկած էք եւ իմ աչքին վրայ եկած էք։

Այս խօսքերը կարծես սառոյցը կոտրեցին եւ անոր տակէն դուրս աղբիւր մը ցայտեց։ Դաչնակցական Յեչոն ընկաւ Փոխիկի վիզն եւ անոր «Ախպէր չան» ըսելով, սկսաւ համբուրել, իսկ Փոխիկ կ'ըսէր։

— Լսեցի եկած էք, եւ պակաս էք եկած, իմ սիրելի Աւոն ալ ձեղի հետ չէ։ եկայ մի հարցուսմով միայն, թէ կըրնա՞մ օգտակար լինել չվերադարձողներուն։

Այս լեռնական մարդը մեզ զբաւած էր, մեր համակրութիւնը վաստակած էր։ Ան իմ աչքին դարձաւ լերան ծեռոն մը, զոր թէեւ ուսանելը դժուար էր, բայց համն ու հոտը անմահական էին։

պիս կը տանջէին։ Գանի կը մօտենայինք Սալմաստին, այնքան կ'աւելնար տղաներու անհանգստութիւնը։

— Ի՞նչ կը լինի մեր կացութիւնը, եթէ վաղը լուր գայ, թէ Նիկոլը հասած է Վասպուրական, կ'ըսէր Գրիշը։

— Այդպիսի հրաշք մը չի կրնար պատահիլ, կը պատասխանէր Սուրէնը։

— Ինչո՞ւ չէ. ե՞րբ ըսած ես որ ան ճամբու կէսէն յետ գառնայ։ Մենք ամէնքս ալ դաւաճանէն ցած եւ սատկելու արժանի ենք։

— Թող մենք դաւաճան համարուինք, միայն թէ ան ողջ լինի, կ'ըսէր Մեծ Յեչոն։

— Թէ որ ողջ է, ես կասկած չունիմ, կը հաւաստիացնէր Սարթաղ Յեչոն։

— Ինչո՛ւ այդպէս կը կարծես, չէ՞ որ մտանք դիրքերը եւ զանոնք չգտանք։

— Մթնշաղին էր, որ անոնց դիրքի վրայ սաստիկ կռիւ կար. երբ զանոնք կտրեցին մեզմէ, կռիւը կը չարունակուէր։ Գիշերը եկաւ, անոնց հրացաններու ձայները խըրթ կտրուեցան։ Ահա այդ ատենն էր, որ մենք զանոնք որոնելու զացինք եւ պատահեցինք թշնամուն։ Ուրեմն անոնք կորսուած են։ Ճիտոյ, երբ մենք կը հետանայինք, ես շատ հեռուն լսեցի մոսինի ձայներ եւ կարծես թէ կռիւը կը չարունակուէր. ուրեմն անոնք պատահած են արգելքի եւ ճամբայ բացած։ Համոզուած եմ, որ Նիկոլ ապաննուած չէ, ան ողջ է։

Այս ենթադրութիւններով մենք նորէն մտանք Սանամէրիկ։ Ջարմանք, ուրախութիւն, տրտմութիւն ու վախ կար բոլորիս աչքերուն մէջ։ Մեզ այնպէս ընդունեցին, կարծես անծանօթներ էինք, կարծես զոհաբերութիւնից փախած մատաղցու եղներ լինէինք։ Հարց ու փորձ չէին ըներ, մենք ալ, քիթերնիս կախած, բան չէինք ըսեր։ Բայց ահա եկաւ, կուրծքը դուրս նետած, երեսը մթնած, խոժոռատեսիմ Փոխիկը իր համհարզներով։ Ես կը կարծէի թէ քանի մը օր առաջ եղած անախորժ խօսակցութիւններէն յետոյ, երբ ան քէն պահած էր Յեչոյէն եւ Նիկոլէն, պիտի չարախնդրութեամբ մեզ վիրաւորէ. բայց բոլորովին հակառակը պատա-

ԳԼՈՒԽ Թ.

Խոյ կ'երթամ եւ կը հանդիպիմ Նիկոլ Դումանին.
Կոուի տպաւորութիւններ.
Նիկոլ Դումանի խմբի հաւաքումը.
Քաջալնունիի կարծիքը Նիկոլ Դումանի մասին.
Խոյից Թադէի վանք.
Բժիշկ Ռուբէն.
Վարդան Շահապ.

Նոյն գիշերը սուրհանդակ եկաւ Ղալաատրէն։ Սամսոնը իր մօտ կը կանչէր Սարգիսը, Դաշնակցական Յեչոն եւ մեր նացածները, իսկ Սարթազ Յեչոյին եւ ինձ՝ կը հրահանգէր անմիջապէս անցնիլ Խոյ։ Սարգսի եւ իր ընկերներու գործը դիւրին էր. միայն մի քանի քիլոմեթր ճամբայ ունէին կըտրելիք. որքան էլ յոգնած ու ջարդուած լինէին, կրնային այդ տեղափոխութիւնը դիւրութեամբ ընել։ Իմ եւ Սարթազի ճամբան երկար էր, աչքս վախցած էր այն յոգնեցուցիչ վազքէն, որուն ենթարկուած էի քանի մը շաբաթ առաջ։

— Ռու ձին վիրաւոր, իմս հալէ ինկած, — դարձաւ ինձ Սարթազը, — դոնէ գիրէր թէ ինչո՞ւ անմիջապէս պիտի մեկնինք... Փոխիկ ջան, երկու թաւմ ձի կրնա՞ս մեզ տրամադրել եւ մեր ձիերը թժչկել մինչեւ մեր վերադառնալը։

— Այդ ալ խո՞սք է, իմ աչքի վրայ, պատասխանեց Փոխիկը եւ պատուիրեց Գրէին եւ Սահակին, որոնք աստրի էին, որ երկու ձի պատրաստեն մեզ համար։

— Որ այդպէս է, մենք պէտք է քիչ մը քնենք։ Երկու ժամէն աւելի չԹողնիք քնելու։ Արշալոյսին «գետաուկ»ն անցած պիտի լինինք։

Դեռ մութն էր երբ արդէն ձիերու վրան ենք։ Գրէ եւ Սահակ եկած են մեզ ուղեկցելու մինչեւ «գետաուկ»։ Այդ փոխիկի փափկանկատութիւնն է։ Սահակի քիթը մեծ է, կոուազան խոյի կերպարանք կու տայ անոր դէմքին. Գրէի վիզը կարճ է եւ անոր թիկնեղ մարմինը նման է ամուր կոճղի մը, զոր անհնարին է կոտրել։ Երկուսն ալ սահուն կը խօսին հայերէնը եւ քնաւ չես կարծեր, Թէ անոնք մեզմէ չեն։ Արդէն ժամանակ ալ չկար անոնց հետ խօսելու, որովհետեւ անոնք մեզմէ առաջ կ'երթային, իսկ մենք անոնց ետեւէն հազիւ կը հասնէինք, այնքան յոգնած էինք։ Արշալոյսին անցած էինք վոտնդաւոր կէտը եւ կանգնած «գետաուկ»ի ղլխին։ Համբուրուելով, մենք իրարմէ բաժնուեցանք։ Այդ բաժանումը վերջնական եղաւ. մի երկու չաբաթէն անոնք պիտի Թողնէին ընդմիշտ այս աշխարհը։ Ոչ խրեներ եւ ոչ մենք կը նախատեսէինք, Թէ պիտի սպաննուէին փոխիկին հետ։ Այդ մասին յետոյ կը պատմենք։

Արեւի տակ կը կտրենք ճամբան։ Սարթազ Յեչոն կարծես ճամբաների հակիչը լինի, պատահողին քէֆը-հալը կը հարցնէ, անուշ խօսք մը կ'ըսէ։ Ես անոր փոքրաւորի դերի մէջն եմ, հարսի պէս կը լռեմ, ժպիտ մը կ'ընեմ եւ Սարթազի ետեւէն կ'երթամ։ Արդէն Խոյի փողոցներու մէջն ենք։ Կը բանանք «մեր տանը» դուռը եւ ներս կը մտնենք։

Բայց ի՛նչ տեսնենք... Սանդուխներուն ղլխին կանգնած է Թադոսը։ Ան երբոր մեզ տեսաւ, կարծես միւս աշխարհէն փախած ուրուական մը տեսաւ։ Զարհուրելի աղմուկ մը հաննց եւ ներս վազեց սենեակը. մենք ալ՝ անոր ետեւէն։ Հոն տեսանք բժիշկ Զաւրիեւը, որ ոտքի ելած էր մեզ դիմաւորելու համար, տեսանք Նիկոլ Դումանը, որ սենեակին մէջ երկնցած էր հանգիստ դէմքով։ Զաւրիեւ, Թադոս, կորսուածը գտածի նման, մեզ կը համբուրէին, իսկ Նիկոլ՝ ձեռքը մեկնած, կը հրաւիրէր մեզ նստելու իր կողքին։

Թադոսն ու Սարթազը այնքան ղգածուած էին, որ մինանց պատմելէն չէին յագենար։ Այդ լաւ էր, քանի որ Զաւրիեւ հայերէն չէր կրնար խօսիլ. Նիկոլ արդէն չէր ուզեր խօսիլ, ես ալ այնքան յոգնած էի ու այնքան երջանիկ,

որ խօսելու կարիքը բնաւ չէի զգար։ Լուռ կը լսէի Թադոսի պատմածները եւ կը հասկնայի թէ ինչպէս ազատած էին ստոյգ մահէ եւ ընկած ճոյ։

— Երեկոյեան յարձակումը մեր դիրքին վրայ եղած էր կանոնաւոր զօրքի կողմէ. այդ յարձակման առեն խլեցին մեր ձիերը, որ դիրքերու առին էինք կապած. մեզ կարգին միւս դիրքերէն եւ ամրացան 50–100 քայլ հեռաւորութեան վրայ։ Կը գործային՝ «քասկիմ»։ Աւտոն վաղուց սպանուած էր եւ մենք երեքով անկարող էինք դիմանալ վայրկեան առ վայրկեան ուժեղացող քշնամիին։ Մութին՝ չորս կողմէն յարձակուեցին եւ մենք իրար խառնուեցանք։ Հրացաններէը մեր ուսերուն՝ կը կռուէինք տապանակներով։ Նիկոլը յանկարծ կանչեց՝ «զա մնոյու» (հեռեւեցէք ինծի) եւ դուրս թռաւ դիրքէն, մենք ալ անոր եռեւէն։ Այնքան յանկարծակի հարուածեց, որ իր կրակի տակ համբոյ բացուեցաւ եւ մենք՝ ժայռերէն ցատկռտելով, չղթայէն անցանք եւ, լեռն ի վար վազելով, հասանք ձորը։ Ժայռի մը ետեւէն մէկ դիրք գտանք եւ Նիկոլը պատուիրեց՝ որ հայհոյել ալ մի պայթեմ եւ ալ մի հրացանի ձայն. այս ձորով եւ այս ջրերու հոսանքին ուղղութեամբ արագ չարժուեցէք, համբոյ լինի թէ չլինի, եւ ալ մի բանի ուշադրութիւն մի դարձնէք։ Երեւ ժամ արագութեամբ չարժուեցանք առալ եւ ապա կանգ առինք։ Նիկոլը մեզ ըսաւ՝ որ կամ Գարսկատան ենք, կամ անոր սահմանին մօտերը։ Դեռ հրացանի ձայն կու գար մեր կռուի տեղէն, բայց մեզ հետապնդող չկար։

Ամբողջ դիշերը կրնայի քայլերով առալ գացինք եւ արշալոյսին խնկանք մեծ համբու մը վրայ, բայց այլեւս ոյժ չկար քալելու, հեւասպառ էինք։ Անցորդներէն էշ մը վարձեցինք եւ վերկացէս մեզ ձգեցինք այտուղ։ Այժմ՝ Սարրազ Ջան, դու քանի՞ պատահեցաւ ձեզի հետ։

Սարրազը ծոծրակը քերեց եւ ըսաւ.

«Բիզ Էսկի սարքազ աք, քիզ համ սըչարաք, համ կաչարաք» (Մենք հին զինուոր ենք, քէ՛ կ'ապրուողենք, քէ կը փախչինք)։

Մխծաղը բռնեց բոլորիս, նոյնիսկ Նիկոլը արտասից կը ծիծաղէր պարզկական այս առածին վրայ, խակ ԹԺ. Ջաւրիեւ կը հարցնէր.— Ի՞նչ, ի՞նչ ըսաւ։

Սարրազը մանրամասնութեամբ պատմեց բոլոր անցուդարձը, նոյնիսկ չմոռնալով իմ եւ Աւտոքեի միջեւ անցածը, ինչ որ պատճառ եղաւ Նիկոլէն կորզելու խօսք մը, աւելի

չուտ՝ հայհոյանք մը Աւտոքեի հասցէին։ Թադոսի եւ Սարրազի պատմածներով, մեր կռուի ամբողջ պատկերը ամբողջացած էր եւ Նիկոլ զոհունակութեամբ ասաց.

— Ես չէի կարծեր, որ այնքան քեռեւ պիտի ազատինք։ Երկու մարդ եւ հինգ ձի այս փոքրիկին՝ շատ մեծ կորուստ չէ։

Ես պապանձուածի նման կը լսէի։ Զդիտեմ ինչո՞ւ, եւ ալ խօսեցայ.

— Կը յիշեմ Սիրտի վերջին խօսքերը, երբ Սուրէնն ու այս Սարրազը կատակի կուտան։ «Սիրտ, Սիրտ, ըսաւ ան, ես քու պապու դանկ...։ Մ՛ուր ես եկեր, ի՞նչ գործ ունիս այս լեռներուն մէջ...»։ Սիրտէն աւելի մեղմէ եւ ոչ մէկը դիտէր, թէ ո՞ւր եւ ինչո՞ւ կ'երթանք այս կռուին մէջ, թէ ո՞վքեր են մեր դէմ եւ ո՞ւրտեղ ենք։ Այս հարցերուն պատասխանը մինչեւ այս վայրկեան ես չունիմ։

«Կը յիշեմ տղուն դարնելս։ Մէկ տղայ կար, քիւրտ մը, որ յամառեց մնալ մեր դիրքերուն տակ եւ չարունակ ժայռէ ժայռ անցնելով, կը մօտենար մեզի եւ իր կրակով չատ կը նեղէր։ Արդէն 50 քայլի վրայ էր երբ ես կրակեցի ու զամեցի զայն դետնին։ Հեռուէն մի աղիողորմ ճիչ բարձրացաւ՝ «վաօ, յաօ· Աստուծոյ սիրոյն, մի զարնէք, իմ զաւակ մեռաւ», այսպէս ձայնելով եւ ժայռէ ժայռ ցատկելով սլացաւ իր որդու դիակին վրայ։ Իմ ձեռքերը դողացին, բայց Սուրէնը նշան առաւ եւ, հայրն էր թէ ով էր, աւելցուց սըղուն դիակին վրայ։ Կռուի ընթացքին ես այդ մոռցայ, բայց երեկոյեան դէմ երբ տեսայ Մատոյին, այն Մատոյին, որ իր կեանքը զոհելով մեզ ազատեց, իմ խիղճս սկսաւ դիս տանջել։ Ներկայիս չեմ կրնար հասկնալ թէ ինչ է մեր ըրածը։

Չեմ կրնար հասկնալ նաեւ փոխիկը։ Նախքան կռիւ գնալը ես զայն ոխակալ եւ վայրենի մէկը կը կարծէի։ Երբ կռուէն վերադարձանք, ան հրեչտակ մըն էր դարձած։ Մեզի դուդուրաց, մեր ուխտը «քնդունական» համարեց, եւ ուխտ ունի մեր ճամբով գնալ եւ նահատակուիլ։ Ինչո՞ւ այս ուխտը. ես չեմ հասկնար։ Գուցէ յոգնած եմ եւ չչմած, բայց այս ամէնը ինծի անհասկնալի կը մնայ»։

Ըստ երեւոյթին ես յուզուած կը խօսէի. Զաւրիեւ մօտեցաւ եւ դլուխս չփեց.

— Գոլուբչիկ մոյ, տի ստոադայեշ··· (աղաւնեակս, դու կը տանջուիս), քնի՛ր, քնիր եւ հանդստացիր:

* * *

Մանր եւ միակտուր քնով ես քնացայ մինչեւ միւս օրը: Երբ աչքս բացի, անօթի էի: կերայ եւ բոլորովին առողջ մարդ դարձայ: Արդէն կը պղջայի նախորդ օրուան ըսածներուս համար: կը խորհէի, թէ մէ գուցէ վիրաւորած էի Նիկոլը: Բայց տեսայ, որ այդ չոր մարդն ալ փոխուած է. հաւասարէ հաւասարի վերաբերմունք ունի ինձ հանդէպ. դիս ոչ խամ մոզի եւ ոչ ալ լակոտ կը համարէ՝ այլ մի մարդ, որուն կարծիք կը հարցնէ: Մի քանի նամակներ էր գրած Սալմաստ (անշուշտ այդ նամակները կորսուած չեն եւ մի օր թերեւս երեւան դան Մինսարէքի ծրարներուն մէջ), զորս տուաւ ինձի, որ կարդամ:

— Ամբողջը կարդա՞մ, թէ որոշ մասեր միայն, հարցուցի:

— Մասերը կարդաս, բան չես հասկնայ:

Մի նամակը կը վերաբերէր մեր խմբի ազատուածներուն, որոնք անմիջապէս պէտք էր հեռացուէին Սալմաստից դէպի Թաւրիզ, աննկատելի կերպով: Նիկոլն ալ պիտի մեկնէր Թաւրիզ: Ան կը գրէր, որ այդ անհրաժեշտ է ընել Մահլամի ազէտը չընկնելու համար(*):

Երկրորդ նամակը կը վերաբերէր Փոխիկին եւ Երկիր անցնող խումբերուն: «Արդէն անմտութիւն էր, բանը բանէն անցնելէն յետոյ, կը գրէր Նիկոլը, կադր պատրաստելը եւ իմ Երկիր անցնելու փորձը կատարելը, զոր ըրի հարկադրաբար: Ատոր համար չատերուն մերժեցի վերցնել ինձ հետ, ինչպէս եւ Փոխիկին: Սասունը չկայ, բոլոր դեկավարները սպաննուած են, զինուորները Երկրէն փախչելու ճիգին մէջ են եւ հաւանօրէն չուտով անոնց մնացորդները այս կողմերը երեւին: Ներեցնուրութիւն չէ՞ այս պայմաններու մէջ Փոխիկի Երկիր անցնելու միտքը, որու մասին կը հաւաստիացնեն տղերքը որ մօտս են եկած»:

Նիկոլ ինձ հարցուց թէ ի՞նչ է իմ կարծիքը, ի՞նչ հետեւանք կ'ունենան այս նամակները:

— Դժուար չէ հետեւանքի մասին կռահելը, բայց ինձի դժուար է դատել գրածներդ, որովհետեւ անոր մէջ անհասկընալի կէտեր կան: Օրինակ, եթէ անմտութիւն էր ձեռնարկդ, ապա ինչո՞ւ սկսար եւ ի՞նչն էր հարկադրողը: Եթէ Սասունը չկայ, ուրեմն ամէն ինչէ պիտի ձեռնթա՞փ լինել:

— Դրանք դու մէկ կողմը թող, դու հետեւանքի մասին յայտնիր կարծիքդ:

— Ձիչդ կը դանեմ զգուշութիւնդ՝ թողնել Սալմաստը եւ անցնիլ Թաւրիզ: Բայց եթէ կարելի է ինձի համար բացառութիւն ընել, ես կը գերադասէի անցնիլ Թադէոս Ասլանեանի վանքը եւ այնտեղէն վան. կը նախընտրէի իմ նախնական նպատակը հետապնդել, եթէ այդ մասին քու հաւանութիւնը լինի եւ ինձի յանձնարարականներ տաս: Գալով Փոխիկի եւ ուրիշ խումբերու Երկիր անցնելու հարցին, չեմ կարծեր, որ քու բացասական կարծիքը հաւանութեան արժանանայ: Այդ դործը պիտի չարունակուի, մինչեւ որ դուն այս նամակը կրես Երկրէն, եւ կամ Երկրի ընկերները այս քու տեսակէտի նպատակայարմարութիւնը ըմբռնեն: Գանի Երկրէն «օդնութիւն, օդնութիւն» կանչերը կը լսուին, բոլորն ալ ընդառաջ պիտի երթան ատոնց եւ քեզի պիտի չլսեն:

Նիկոլի չարացած աչքերը ընկան իմ աչքերի վրայ, բայց ան չբարկացաւ եւ տրտում կերպով ըսաւ.

— Այո, պիտի չլսեն: Առանց հաչիւի ցանկութիւնը եւ զգացմունքը աւելի ուժեղ են քան բանականութիւնը եւ հաչիւը: Ինչ կ'ուղեն՝ թող մտածեն, բայց այս նամակները թող

(*) Խմբապետի տեղեակ էինք, բայց կառավարութեան ապահովութիւն ստիպեց իշխանութիւնը հարկադրաբար միջոցներ ձեռնարկել, որ չէինք ուզեցած խմբապետի տեղեակ դառնալով բբմակաս էմոյիե:

երթան: Պիտի ըսեն թէ Նիկոլի աչքը վախցել է, Նիկոլ ինքը չյաջողեցաւ, նախանձէն չ'ուզեր որ ուրիշներ յաջողին... Հոպ չէ, թող ըսեն:

Եւ նամակները դացին:

Միւս օրը, Նիկոլ ճամբայ ընկաւ դէպի Թաւրիզ, իր ընկերներուն հետ: Ինձ թողեց Խոյ, որ ցանկութեանս համաձայն անցնիմ Վանք եւ անկէ՝ Վան: Հասկցայ որ Սարգիսն ու Դաշնակցական Խեչոն, մեր խմբի մնացած մասն իրենց հետ առնելով, նոյնպէս անցած էին Թաւրիզ, համաձայն Նիկոլի հրահանգին եւ միացած էին անոր: Մուժումբար հայ վիւղին մէջ տեղի ունեցած միջադէպի մը պատճառով, անոնք ցրուած էին դէպի Անդրկովկաս: Ես անոնց այլեւս չհանդիպեցայ մինչեւ Օսմանեան Սահմանադրութիւն: Մեր խմբէն Սալմաստ մնացեր էր միայն Սուրէնը, Փոխիկի հետ: Շատ չանցած անոնք երկուքն ալ պիտի սպաննուէին:

✉

Այս բոլոր դէպքերը իմ վրայ չափազանց ազդած էին, եւ իմ կեանքի մէջ դարձակէտ հանդիսացան: Խնդիրներուն սկսեցի մօտենալ քննական աչքով: Հետացայ «նահատակութեան» գաղափարէն, վերադասելով գործը եւ անկէ ստացած արդիւնքը: Ատոր նպաստած էր Նիկոլի վերջին օրուան կէս մտերմական խօսակցութիւնը ինձ հետ, բայց Նիկոլի վարկը իմ մօտ ընկած էր: Կը մտածէի թէ ինչպէ՞ս այս բնական խելքով օժտուած մարդը, որ այնքան լայն պատրաստութիւն, այնքան քաջութիւն եւ համբաւ ունի, կը մասնակցի ձեռնարկի մը, որուն ինքն իսկ չի հաւատար, որ նոյնիսկ վերնատակար կը դտնէ: Նիկոլ արդարացում չէր որոներ եւ բացատրութիւն չէր տար: Այդ էր, որ զիս կը զարմացնէր:

Տարիներ յետոյ է միայն, որ Սասունի նամակներէն եւ ուրիշներու պատմածներէն ես պիտի հասկնայի անոր առած քայլին բուն պատճառը: Շատ աւելի յետոյ, 1918ին, երբ Տրապիզոն էինք գացած Թուրքերու հետ բանակցելու, Նիկոլի ժողովի ընկերը՝

Խ. Ց. Զաւրիեւ

Նիկոլ Դումանը վտարված Նիսից 1904ին

Ֆալպռնունեին(*), պիտի լրիւ պատմէր մեր խմբի կազմաւորման մասին եւ պիտի պարզուէր Նիկոլ Դումանի բնաւորութիւնը:

1904ին Երկիրը ծանր վիճակի մէջ կը գտնուէր, Վատպուրականը մնացեր էր անգլուխ, իսկ Սասունը պաշարուած էր: Այդ օրհասական օրերուն կը յիշեն Դումանը. կը կանչեն պայ, որ պայ եւ առանձին Վատպուրականի գլխավորութիւնը:

Բայց այդ հրաւէրը կ'ըլլար, երբ Երանը բանէն անցած էր: 1904ի Մայիս ամսուն, Սասնոյ ապստամբութիւնը ճնշուած էր, Հրայրը զարնուած, կռուողները ցրուած եւ Երկրին վրայ մահուան սուրերն էր կախուած: Այդ ատենն է ահա, որ Նիկոլ Դումանը հրահանգ կը առանայ քոզելու իր պաշտօնը Բագուի մէջ եւ մեկնելու Երկիր:

Հնար Նիկոլին ներկայացրին Երկրի գրութիւնները, կը պատմէր Ց. Ֆալպռնունեին, արդէն չատերը այդ նամակ գրողներէն սպանուած էին, իսկ ողջ մնացածները ցրիւ եկած էին եւ ելք էին որոնում Երկրէն փախչելու: Ու ահա հրահանգում են Նիկոլին՝ գնալ Երկիր եւ առնել ամբողջ պատասխանատուութիւնը եւ այն էլ փրկելու պայմանով: Ըմբոստացուցէչ էր այս: Նիկոլը հարցրեց ինձ.

— Այս ի՞նչ է: Հարուածը կ'անէ Հայրապետը, պատիժը պիտի քաշէ կարապե՞տը: Ես այստեղ էի, հասցէս գիտէին: Այս հինգ տարուան մէջ փոխանակ գուռնայ փչելու, գոնէ իմ կարծիքը տանէին եղած–չեղածի մասին, քանի որ վերջին վայրկեանին ինձ պիտի գիմէին: Առաջուց պէտք է կարեւորութիւն տային Հրայրի նախապատրաստութիւններին: Մինչ ունէր ինձ գիմել գոնէ մի տարի առաջ, այն ժամանակ կարելի կը լինէր հասկացնել Հայրապետներին որ տասնը հարած՝ հարսանիք չի լինի: Այժմ, երբ հարսանիքը եղած է, քէհուլ տասնը հարսնացուն, ես երբեմ ի՞նչ անեմ:

Խուսափելով եղած հարցումէն՝ ասացի.

— Նիկոլ, դու ես փորձառուն, դու մեզանէն լաւ գիտես:

Մարդկի կան, որ վճիռ կու տան եւ յետոյ կը մտածեն այդ վճիռի գործագրման եղանակներուն եւ հետեւանքներուն մասին. գրա համար ալ այդպիսիք գիւրին կը վճռեն, բայց ընդհանրապէս կիս համբուն կը կանգնին եւ նոր ու նոր վճիռներ կու տան: Մարդկի ալ կան, որ չատ դժուարութեամբ վճիռ կու տան եւ վճիռ կու տան միայն այն ժամանակ, երբ գործագրման եղանակներն եւ տասնը հետեւանքներն նկարը մանրամասնութեամբ պատկերաց-

(*) Ֆալպռնունեին Բագուի ազգաբնակչութեան ընկերային մէջ պաշտօնական էր Նիկոլի:

ցած են։ Այդպիսիք իրենց մէկ երկու վճիռ կու տան, մէկը յաղողութեան, միւսը ձախողութեան պարագաներու համար, եւ վճիռները անքննելի են ու վերջնական. այլեւս ոչ մի խորհուրդի, կարծիքի ենթակայ չեն։ Այս վերջին ախպարներէն էր Նիկոլը եւ ոչ ոք չէր պիտեր թէ ի՞նչ, ինչպէ՞ս, որո՞ւ միջոցով պիտի իրագործէր այն նպատակները, որ իր վզին դրած էին ընկերները։

Նիկոլ նայեց երեսիս ու լուռ։ Իսկ երբ Զաւրիւրը ուսերէն քարոզը սկսեց, թէ պէտք չէ մեռածներուն եւ մեռնողներուն համար ատատանում ունենալ, թէ պէտք է գնալ եւ գոհունել, Նիկոլը մըթնեց, երկար մեռները ամուր սեղմեց սեղանին եւ չոր կերպով ասաց.

— Կարճ կապիր, Եաչա (Յակոբ), ամէն ինչ վերջացած է։ Թէ բոլորդ ձեր աչքը իմ վրայ էք չուռած, ուրիմն այսուհետեւ կը սկսիմ, — եւ դառնալով ինծի.— Թէ երեկոր գնալ կայ, ժամ առաջ գնամ, քանի նրանք չեն հասած մեր սահմանը։ Ժամանակ չկայ այս ու այն կողմը ընկնելու։ Գանի որ վճռեցի առանց այլեւայլի երեկոր անցնիլ, անխուսափ կը լինի եթէ ինձ հետ համապատասխան մարդիկ չառնեմ։ Գանի որ արագ պէտք է չարժուիլ եւ իմ ոտքերն էլ ցաւում են ու քնուլացած են, թէ՛ ես եւ թէ՛ առնելիք ընկերներս ձիով պէտք է լինինք։ Իւրաքանչիւր ձիւուր իր ամէն սարքով չուրչ 1,000 ռուբլի կը նստի։ Արդ, Օհաննէս, բնւրոյի հետ դու հաշիւ կ'անես, նամակներ կը գրես։ Բայց այսօր, մինչեւ ժամը 10ը, որեւէից էլ որ լինի, 15-20·000 ռուբլի դրամ կը պատրաստես։ Այդ ժամին Եղէսն ու Թադոսը կը գան եւ դրամները քեզնից կ'առնեն։ Գու գործը վերջացաս։ Գնա՛ այժմ, գրամ պատրաստիր։

— Եաչա, քո բոլոր յորդորները՝ պատասխանատուութիւնը վերցնելու համար կ'ընդունիմ։ Աչուչա, դու եւս համոզուած ես առաւել խորհուրդներին։ Ուստի, դու ինձ հետ անքաժան պիտի լինես, իմ հրամանի տակ։

Զաւրիւրը վեր թռաւ եւ համբուրեց Նիկոլին, որ աւելի պաղ դարձած էր, կարծես թէ արժան մը եղած ըլլար։

— Գանի որ համաձայն ես,. հետեւեալները պիտի ընես անմիջապէս.

Ա.— Մինչեւ լոյս կը փակուիս տունդ եւ կտակդ կը գրես, մանաւանդ Գեներալութիւնի քո ընկերներուն, բարեկամներուն, որ մեծ գիրքերի հասած են կայսրութեան մէջ։ Բացատրիր քո տեսակէտները, որ նրանք գիտենան որ յանուն մեր գործի ո՛չ միայն ինձ պէս ատազակիներն են սպանում, այլեւս քեզ պէս ազնուականները եւ ուսեալները։

Բ.— Առաւօտը կը տեսնես Թադոսին եւ գրամ կ'առնես քո գնումների եւ ծախքերի համար։

Գ.— Այսօր անցագիրդ կը պատրաստես, միւս օրը առաւօտ համբայ կ'ելնես եւ կը գնաս Գարսկաստան՝ Թաւրիզ, ուր իմ կարգադրութեան կը սպասես։

Թէեւ դժուար էր ինձ համար 20·000 ռուբլի գանել անմիջապէս, բայց երկու ժամ չանցած 16·000 ռուբլի գրայ եւ տուի Թադոսին։ Թէեւ Բժ. Զաւրիւրի համար էլ դժուար էր իր կտակը գրել եւ 36 ժամից հանապարհ ընկնել, բայց միւս օրը նա Թաւրիզի համբու վրայ էր։ Զորրորդ օրը Նիկոլը այլեւս չերեւաց Բագուի մէջ։

Նիկոլը անսովոր մարդ էր։ Մարդ ու անասուն մթնեցնի բանն են։ Մարդը ամաչում է այդ խոստովանելուց, բայց գրա համար էլ նա ունի սուր է քան անասունը։ Երկուսի գոյութեան նպատակը, լինի բնազդով, լինի բանականութեամբ, միայն մի բան է՝ ապահովել գոյութիւնը իրենց եւ իրենց սերունդի։ Այսինքն՝ փորը կուշտ պահել ամէն միջոցով, կեանքի վրայ դողալ, պաշտպանուիլ վտանգներից, սերնդագործել, նեղ օրւան պաշար հաւաքել եւ նրան կապուիլ, ինչպէս իր անձին եւ իր սերունդին։ Նիկոլը գրանց մէջ բացառութիւն էր։ Կեանքը նրա համար մի վէդ էր, որի հետ խաղում էր։ Դիրք, հարստութիւն, փառք՝ սրան բաներ էր համարում։ Գրւած կարդները, ընդունուած սովորութիւնները կարծես նրան չէին վերաբերում։

Նա սովորական մարդ չէր եւ մի այլ կողմով։ Բագուն հասկասութեանց վայր է։ Մէկ օր կը տեսնես խրճիթը պալատի է վերածուել. միւս օրը կը տեսնես՝ պալատը վառուել է, մոխիր է դարձել։ Մէկ օր կը տեսնես ոսկու մէջ կը լողայ, միւս օրը՝ ցեխի մէջ։ Ես տեսնես մէկին փորը ուռելուց սրաքշում է, միւսինը գաստրկութիւնից կոնքերն է կպած։ Ուստի փորերը կախուում, անցնում են թոյլերին։ Մարդը մարդուն գայլ եղած՝ ուտում է։ Եւ այս տեսարաններն առջեւ տմարք յուզուած գարման են որնում։ Բայց այս բոլոր ցնցիլ հակասութիւնները Նիկոլի վրայ չէին ազդում. նայում էր, կարծես թատրոնում լինէր. կարծես իրեն բնաւ չէին վերաբերում։ Նայում էր գրանց կռփամարտի տեսարանին պնացագի նման, եւ համարեա անտարբեր հետեւում անկումին ու վերելքին։ Մի օր ուզեցի հասկնալ այս տարօրինակ մարդուն զգացումները։ Բայց՝ ի՞նչ պատասխանէ.

— Օհաննէս, քեզ լուրջ մարդ էի կարծում, տեսնում եմ որ դու էլ նոյնն ես։ Մարդիկ մրցումի են ելած, չգիտեմ՝ ո՞ւ է այդ, թէ վաս։ Ոմանք ցորեն են սերում եւ հասկինները լինում են ամբարը, առանց գիտնալու թէ պիտի կարողանո՞ն ուտել եւ լմնցնել։ Գոմիչը գինով է առւտրատեղը, ուտում է եւ մշչում՝ առանց գիտնալու, որ մսագործը ուրախանում է։ Ինչը արտերի եզերքի տատասկն է ուտում, եթէ առւտրատէր՝ հարստած կը

ատանայ: Այծը՝ ելած է քարերը, ճիւղ ու տերեւ է ուտում՝ ղժալով որ բան ըսող չկայ: Այսպէս, ամէն մէկն ալ իր գործին է՝ ըստ ճաշակի: Ներանք դիւրատան են, ես ալ ձրի հանդիսական: Դու մտածէր այն օրուան մասին, երբ գայլեր դուրս կը գան եւ կը յօշոտեն բոլոր տեսակի անասուններըը: Այդ ժամանակ՝ այս ինքնամոռացութեան քաոերգութիւնը կարող է վերջ գտնել...:

Բայց այդ չէր Նիկոլի բնաւորութիւնը բնորոշող գիծը: Նրա տարօրինակութիւնը, bիւմարfը՝ (հնարագիտութեան չնորհքը) այլ բանի մէջ էր: Երբ գայլերի վոհմակները արշաւից կ'իջնէին հրապարակ, երբ բոլոր անասուններըը իրար կ'անցնէին, երբ ճերմակ օրուան հերոսները եւ լիզուանի կաչաղակները ջուրն ընկած հաւ կը դառնային, երբ քիթը վեր հարուստն ու աղքատը ձեռ ու ոտ կ'ընկնէին եւ ծակերը մտած՝ օդնութիւն կ'աղերսէին, այդ ժամանակ Նիկոլը երեւան կը գար: Նա հանդարտ էր եւ լուռ: Ալ կը նայէր, ձախ կը նայէր եւ հրապարակի մէջտեղը կ'իջնէր, կարծես յուզուած էր մէջտեղ եկած: Նրա երեւալը ե՛ւ վախ ե՛ւ զարմանք, ե՛ւ հետաքրքրութիւն կը պատճառէին: Թշնամի լինէր թէ բարեկամ՝ ակամայ կը գամուէր եւ կը սպասէր նրա կամքին: Այդ պարապային աշխարհը հանդիսատես էր եւ Նիկոլը՝ դերասան:

Դեռ ասացի թէ ի՞նչպէս Երկիր գնալու իր երկունքին մէջ՝ նա գաւաւ ելքը իր անելիքի: Կարողացաւ հարկադրել ինձ որ առանց խնդրանքի եւ հրամանի գրամ վճարեմ: Կարողացաւ թժ. Զաւրիւնին իր կատակը դրել ասալ: Սրանք մանր բաներ են, բայց աւելի կարեւորները կը պատմեն վանից, Բոլոզ Գեսատանից եւ Գարակատանի այլ ու այլ տեղերից: Ես աչքովս չեմ տեսած: Աչքովս տեսածը հայ-թաթարական կռուի օրերին էր, երբ թաթարուտս գործակցութիւնը ակներու եզաւ հայերի դէմ, երբ պատուհաս քաղը այն առատպէլին, թէ «քրիստոնեայ ցարական Ռուսիան գրաւական է հայութեան երջանկութեան»: Գէտք էր տեսնել թէ ի՞նչ չգիք, յուսահատութիւն եւ յուսահատութիւն էր պատած հայ բուրժուա, գղերական եւ մտաւորական դասերին: Նրանք գործած էին հատակ, առանց առատասած եւ վեհի: Ի տես թաթարական փոթորիկին, նրանք անձնք ու հայհոյանք էին կարդում ռուսական ծուռ խաչին, որ երկի պաշտում էին: Եւ ակամայ նրանք իրենց աչքերը դէպի մեզ էին ուղղում: Գէտք է տեսնէիր «ժամ», «յիզոփոխական» ասուածներին, թէ ի՞նչ անհետքիք կերպով էին գառում, մտանում սարասփի ի տես թաթար խուժանին, որ սպառնում էր անխտիր սրբել բոլոր հայերին:

Բնական է, ասում էին նրանք, որ յետադէմ ցարական Ռուսաստանը ձեռք ձեռքի պիտի գնար յետադէմ թաթար խուժանին հետ: Ճեզափոխական տղատ Ռուսաստանի մէջ է մեր փրկութիւնը, եւ այդ դուք չէք հասկանում: Թո՛ղ Դաշնակցութիւնը քաղնի իր կրաւորականութիւնը, անցնի յեղափոխութեան դլուխը եւ յեղափոխուած Ռուսաստանը կը կործանէ այս յետադէմ խուժանը:

Մերոնք եւս, այս պատասխանատու վայրկեանին իրենք իրենց կորցրած, իրենց ընկերքը չդիտէին. մէկ ձալիճ (պայտին) էին զարնում, մէկ՝ մեխին: Բայց ժամանակը պարապ չէր անցնում: Սրտամաշ լուրեր էին դալիս խուրքաքեչէից վայրկեան, որոնք մեզ աւելի էին անդամալուծում: Ահա այդ վայրկեանին էր, որ հասկըցայ թէ ո՞վ է բուն առաջնորդը, ճշնամանի մարդը: Այդ՝ Նիկոլն էր, որ մինչ լուռ լսում էր: Նա վեր եկաւ տեղից, հանդիսա ու դաժան, եւ դարձաւ դէպի ալ՝ դէպի կղերական, բուրժուա եւ չաստախօս մտաւորականները եւ ասաց.

— Ձայներդ կորեցէք: Հասկացէք վերջապէս որ մինչեւ այժմ եղած ձեր աչխատանքները սէլաֆը (հեղեղը) պիտի տանի: Ձեր հաշիւները հիմքից սխալ են: Ձեզ ինչ որ ասեմ՝ այն ալ կատարեցէք:

Ապա դարձաւ դէպի ժող.

— Դուք եւս դլխներիդ զոռ տուած՝ վերասխա, վերասխա (ապատրիկ, անհիմն) բաներ էք խօսում: Մի քանի ժամից ևրէ ռուսը չառնենք, բոլորիդ էլ մայրը լաց պիտի լինի: Ելեր՝ սխատրի ու տոխի քաղցրը կ'որոնէք: Նրանց քաղցրը չկայ: Իսկ ևրէ յեղափոխութիւն կ'ուղէք, ձեր ձեռքը բռնող չկայ: Ահաւասիկ ձեր դուբերնատորը (նահանգապետը), ձեր հրամանատարները իրենց շնորով մեռցան են խլամ թաթար խուժանին եւ ուզում են ձեզ կովի պէս մորթել: Ելէք, սպանեցէք նրանց եւ ես ձեզ ռֆարթիմ կ'առնեմ:

Դարձաւ դէպի մեզ.

— Թշնամին դիմացան եւ անդէն, էրժանիքներանդ է անցած եւ Գարապետ հատած: Դուք նռանել՝ չամկիա (ծիծառ) էք ծիծառում:

Վերկացէս, խօսքը ուղղելով բոլորին, ասաց.

— Ցրուեցէ՛ք եւ ես ո՛ղ ամէն մարդ գործի անցնի: Կնիկները՝ տունը, պոլոճիկ (երիկամունք, քաղաքացիութիւն) ունեցողը ինչ գործ իմնէ: Ինչ որ ես կ'ընեմ, ինչ որ ես կ'ըսեմ, այն ալ կատարեցէք՝ ևրէ ձեր բուրդը բարերար չէք ուզում հանել:

Բոլորը զոռ գարձան: Նիկոլը, առանց արոչման, բոլորին դլխաւորն էր գարձած: Մէկ ժամ չանցած՝ լուր առնենք, որ Նիկոլը կռուի մէջ է եւ, ընկած թաթարների մէջ, կռտորում է նրանց: Մենք առանց երկիւղի սպասում էինք նրա յաղթութեան:

Ահա այս է առաջնորդը, որ կարող է մի ժամում ամէն ինչ փոխել:

✉

Թէ ինչո՞ւ Սալմաստէն ուղիղ եւ կարճ ճամբով չգնաց մեր խումբը, թէ ովքե՞ր էին մեր դէմ կռուող ոյժերը եւ ի՞նչ վնասներ հասցուցինք անոնց, — ատոնք չուտով պարզուեցան՝ ահմանապահ զօրքերի, քրտերի ու հայերի միջոցով, որ մասնակից էին եղած կռիւներուն: Նախ՝ ճանապարհի մասին: Նիկոլին յայտնի էր, որ Դիլմանի թուրք ներկայացուցիչը զեկուցած է մեր խումբի Սալմաստէն վանը անցնելու մասին. յայտնի էր նոյնպէս, որ մեզ կը սպասէին Թակոտ, Մազրիկ աչիրէքներուը եւ թուրք զօրքը: Այդ բանը նկատի առնելով, Արտուլ լեռնէն (ուր գիշերած էինք) նիկոլ կը փոխէ ճանապարհը եւ կ'որոշէ կոտուրի վերեւով, Ռազի եւ Սալմանէ կէտերով հասնիլ Վարագայ լեռը: Մեր դէմ մինչեւ կէսօր կռուողները եղած էին մըլլանցի եւ հայատարանցի ցեղի մարդիկ, ինչպէս նաեւ տեղացիներն ու ահմանապահ զօրքերը. յետոյ հասած էին Սարայի զօրքերը: Անոնց թիւը մերինին տասնապատիկը պիտի համարել: Մեր բախտն էր եղել, որ Ռազիի մօտերքը մեզ չէին սպասած: Անոնց տուած զոհերուն թիւը եղած էր՝ 8 զօրք ու ահմանապահ եւ 23 քիւրտ: Մեր աչքով տեսածը 17 դիակէն աւելի չէինք կրնար հաշուել: Ինչ էլ որ լինէր, մեր կեանքը պարտական էինք Նիկոլի ճարպիկութեանը:

* * *

Յոյսը երկու տարբերաւոր հին գործիչների խնամակալութեան տակն էր: Երկուսն ալ կապուտաչեայ, մէկհատակ, երկուսի վրան ալ կարծես տարիները կ'անցնէին աւելի քրծնելու քան մաշելու համար: Մերութիւնը մատնողները մեր անոնց չէկ մազերուն մէջ ընկած ճերմակ թելերն էին. այդ որ չլինէր՝ հասուն երիտասարդ պիտի կարծէի:

Մէկի անունը Ռուբէն էր եւ ազգանունը՝ Դերձակեան: Ջեմ երաչխաւորեր, տակայն, անոնց խակութիւնը: Կ'ըսէր որ պոլսեցի է, ցեղով տարօնցի, որ նոյնպէս տուտմանի կարիք

ունէր: Անկասկած է, որ ան մասնակցած էր Կուկունեանի խմբին եւ աքսորուած Սախալին, որտեղէն ան արկածներով փախած էր եւ եկած Պարսկաստան ու միացած Սախալինի իր ընկերներուն՝ Եփրեմին, Բալալեանին, Մովսէսեանին, որոնց պատմութիւնը, առանձին առանձին առնուած, առաջապելական վէպ մը կրնայ դառնալ, որ մասամբ գրի առած է Ամուրեանը:

Այդ օրերուն այն Սիբիրէն փախածը «բժիշկ» էր (աւելի ճիշդ՝ բժշկի հռչակ ունէր) եւ Արտապի նահանգի մէջ փնտրուած մարդ մըն էր: Ան բարեխիղճ էր, անշահախնդիր, նուիրուած՝ ժողովուրդին: Եթէ չունէր բժշկական վկայական, սակայն Սախալինէն Պարսկաստան այնքան մարդոց բժշկած եւ երեւի մեռցուցած էր, որ կրնար չատ պիտուններու նախանձը շարժել: Բայց այդ բոլորը պատրուակներ էին իր յեղափոխական գործը չարունակելու իրրեւ լեգալ մարդ: Մակուայ Սարտարը զինք կը համարէր նահանգի համար անհրաժեշտ անձ մը:

Ռուբէնը կենդանի մարդ էր, եռացող ջրի նման կը վրխտար. եթէ գործ չլինէր, ան պիտի խօսէր, կատակէր, դըպուըտուէր եւ հայհոյէր ինչպէս կը հայհոյեն Սախալինի մէջ:

Միւս խնամակալը կը կոչուէր Վարդան եւ մականունն ալ Շահբազ էր: Ան եւս հին պատմութիւններ ունէր իր ետեւը: Պանք Օթոմանի դէպքերուն կը կապէր Ռուբէնը անոր անցեալը, բայց ինքը Շահբազը դժդոհ էր ատկէ եւ լուռ կը մնար այդ մասին: Անհասարակ ան խօսելուն հակառակ էր եւ ամէն ինչ «զեւզեկութիւն» կը համարէր: Մտածկոտ էր, եւ միայն իր աչքերի արտեւանունքները չուտ չուտ չարժելով կ'արտայայտէր իր ջղային լինելը: Վարդան նոր էր դուրս եկած երկրէն: Վաղպուրական յուզումնալից կեանք մը անցընելէ յետոյ, «Ղասաբ» անունը չալկած, դուրս էր եկել երկրէն հետ՝ գնալու համար Ընդհանուր ժողովին: Վերադառնալով անկէ, ընկած էր Ռուբէնի ձեռքը, որպէսզի ան զինքը հասցնէ վան՝ Թադէոս Առաքեալի վանքի վրայով:

Ահա այս երկու փորձառու մարդկանց հետն էի ես: Ինձ

մտածելիք կամ ընելիք բան մը չկար: «Անոնց ջրերով իմ ճամբան կրնամ գտնել», կը մտածէի ես եւ հանդիստ էի:

Մի քանի օր մնացինք հոյ եւ Ռուբէն սկսաւ ձանձրանալ: Անգամ մը դարձաւ վարդանին ու ըսաւ.

— Ճիշդ է, խառն ժամանակներ են, տարաձայնութիւններ չատ, բայց լինելիք գործը՝ օր առաջ անելը աւելի լաւ է: Հինգ ձի կ'առնենք, երկուքը բեռան, երեքը նստելիք: Հրացաններու կոթերը կը բաժնենք խղովակներից եւ բեռներու մէջ կը կորսնցնենք: Ձեզ կու տամ «վարանդիլ» հրացան, իբր իմ ծառաներուն: Ես առաջէն կ'երթամ, դուք ալ իմ հետեւէն, իբր իմ զոլամներ (ծառաներ): Կ'երթանք Ձէյվայի, Զուրաւայի, Թեղնուտի վրայով: Թեղնուտ չհասած՝ կը չրջինք Կըղըլտաղի վրայով եւ կ'երթանք Թադէի Վանք: Ամբողջ չրջանը չան որդիներ են: Ընդունելի՞ է:

Վարդան լուռ, վերջապէս պատասխանեց.

— Թող քու ըսածը լինի:

Ռուբէնը, դժգոհ, ինծի կը նայէր հարցական: Ես պատասխանեցի.

— Թող ըսածդ լինի:

Ռուբէն բարկացաւ.

— Շուն չան որդիք, տարբերութիւնը ի՞նչ ձեր ըսածներուն մէջեւ: Բան մը ըսէք, բան մը հասկնանք:

Ես այնպիսի ձեւով մը ըսաւ, որ մեր ծիծաղը բռնեց:

— Լաւ, եթէ վէճ կ'ուզես, թող քու ըսածը չլինի, պատասխանեց Վարդան:

Բայց հարցը եւ մեր ընելիքը արդէն որոշուած էր, եւ մեզ օրը ցերեկով, իբր թէ չի ծառաներ, «վարանդիլ» հրացաններ գցած մեր ուսերուն, կ'երթայինք չուկայի միջով, քաշ տալով երկու բեռան ձիեր: Կ'երթայինք մինչ դէպի հիւսիս արեւմուտք, գետակների ափերով որ կու գային Թափուելու Տղմուտի մէջ: Անտառազուրկ լեռներ էին, երբեմն կիրճերով: Ճանապարհը կը հանդիպէինք ծառերու մէջ կորած խեղճուկ գիւղերու, որոնց չատերու անուանները հայկական էին, բայց բնակիչներն ամէնքն ալ թաթար կամ քիւրտ էին: Ջնայելով դրան, մեր առաջ ընկած Ռուբէնը ծանօթ կ'երեւար ամէնքին: «Հաքիմ պաշի» ըսելով, զայն կ'ուզեն կեցընել, բայց ան կը խոստանայ վերադարձին հանդիպիլ: Ձէյվան ու Զուրաւան անցած՝ կը մօտենանք Թեղնուտին, ուրտեղ կանդ կ'առնենք՝ ձիերուն հանդիստ տալու եւ մեր երթալիք ճամբան որոշելու համար:

Դեռ արեւ կայ երկնքին վրայ: Վարդան միացուցած է «մօտին» հրացաններու մասերը եւ մեր զէնքերը փոխած ենք: Կըղըլտաղ դիւղը չրջելով, կը մտցինք անոր լեռը եւ չների հալոցը եւ հատ ու կենտ հրացանի պայթոցներու ձայնը մեր ետեւ թողած՝ կը հասնինք բարձրաւանդակի մը, որու ջրերը կը հոսին ոչ թէ հարաւ՝ Տղմուտ գետը, այլ դէպի հիւսիս՝ Մահուի ուղղութեամբ, այսինքն Գայլատուայ գետը: Մեր եւեւէջը տեւեց մի քանի ժամ, որ յոգնեցուցիչ էր մանաւանդ ձիերու համար: «Այլեւս ազատութիւն է, — կ'ըսէր Ռուբէն, — ինչպէս կ'ուզէք, այնպէս ալ քշեցէք, երկու ժամէն կրնանք հասնիլ վանք»:

Լուսոյ-աստղը կը փայլի խոտուէտ դաշտի վրայ. ձիերը կը փռչտան եւ կ'արածին հեւքով: Մենք յենուած բեռներուն, կ'ուտենք լաւաշի մէջ փաթթուած պանիրը: Հեռուէն, չատ հեռուէն, զանգակի ձայն կու գայ: Երկինքը կը կապուտնայ եւ կապոյտը նարնջագոյնի հետ կը խառնուի, ժժդունած աստղերուն հետ միասին: Վանքի զանգերն են, որ կը ղօղանջեն մեռելութեան մէջ: Թադէի վանքն է, որ քրիստոնեաները կը կանչէ աղօթքի եւ հաւատի: Ոչ մի տեղ այնքան խորհրդաւոր եւ դիղեցիկ չի կարող հնչել զանգակը: Անոր ձայնը հոս՝ կու գայ մինա աչխարհէն, երկնքէն, եւ տարբեր, այլապէս յուսատու չեչտ մը ունի, կարծես ան մեռելները ոտքի կը կանչէ:

Թադէոս Առաքեալը 2000 տարի առաջ այդ եկած ձայնի վայրն է սպաննուած անհաւատ մեր Թագաւորի կողմէ: Եւ ամէն առաւօտ զանգակներ կը հնչեն, բայց ոչ ոք աղօթքի չի գար: Այս երկիրը մնացեր է անհաւատ, ամէնքը խլամ են եւ թշնամի այդ ղօղանջներուն: Բայց զանգակները դարեր չարունակ կը հնչեն ու չգիտես ո՞վ է զարնողը եւ ինչո՞ւ կը զարնեն: Կարծես կը զարնեն, աւետելու համար արդարու-

Թեան յաղթանակը, բայց արդարութիւն չկայ ու չկայ:

— Ծոզի չափ կերան ձիերը, ըսաւ բժիշկ Ռուբէնը, եւ տեղէն ելաւ. քիչ մըն ալ Թող աղօթեն վանքին մէջ, որպէսզի սեւաւորը մենակ չմնայ:

Երբ երկինքը կարմիր Թուլ էր դարձած եւ աքաղաղները իրենց վերջին կուկուլիկուն կը կանչէին, մենք տեսանք հոյակապ վանքի գմբէթը: Ան կարկուտէն փախչող հովիւի կը նմանէր:

ԳԼՈՒԽ Ժ.

Թադէոս Առաքեալի վանքի մէջ.
Ընծայր վարդապետը.
Վանքի դերը յեղափոխական գործին համար.
Լուրեր կռիւներու մասին.
Հաճի Լեւոնի խումբը.
Երկաթի եւ Թոխմախի խումբը.
Փոխիկի խումբը.
Հնչակեաններու խումբը.
Պատրաստութիւններ երկիր անցնելու.

Ե՞րբ չինուած է Թադէոս Առաքեալի վանքը, ո՞վ է չինած եւ որո՞ւ համար՝ այդ ինձ անծանօթ է: Կարդ է, որ ան հայկական ոճով է չինուած, ինչպէս մեր բոլոր վանքերը, բայց անոր մէջ մի այլ քաղցրութիւն կայ. իր քանդակները, իր զարդանկարները մինչեւ այդ տեսածներուս ոչ մէկուն կը նմանին: Անոնք առանձին ղնահատման եւ ուշադրութեան նիւթ կրնան դառնալ, որ վեր է իմ հասկացողութենէն, ուստի Թողնենք վանքը իր տեղը, որովհետեւ ան չի ցանկանար որ գինքը բամբասանք:

Վանքին մէջ չատ սենեակներ կային, բայց քիչերն էին բնակելի: Միաբանութիւնը բաղկացած էր աչքերը ցաւոտ պառաւ առուտուր մը, ջաղացպան մը, որ միաժամանակ ծառայ էր, տիրացու եւ բոլոր գործերուն հասնողը եւ վարդապետ մը, Գուլկարիայէն եկած. անոր աչքերն ալ ցաւոտ էին: Բժիշկ Ռուբէնը կը խօսէր, կը կատակէր, կը հայհոյէր եւ լուակեաց միաբանութեան մէջ ազմուկ կը հանէր, կարծես իր տունը վարդապետ կանգնած չլինէր:

— Դու գնա՛ քու գործերդ լմնցուր, մոմերը մարէ եւ ա-
րի մի լաւ չայ (քէյ) խմենք։

Բոլորուեցինք վարդապետին հետ սեղանի չուրջը, տը-
ւինք անոր նամակներն ու քերթերը եւ ան թաղուեցաւ ա-
նոնց մէջ։ Վարդապետի անունը Գէորգ Նալբանդեան էր, բայց այդ անունը չէին գործածեր։ Վարդանը՝ Ընծայր, իսկ Բժ. Ռուբէնն ալ յամառօրէն Անծայր կը կանչէր։ Հայր սուրբը այդ երկուքն ալ անտարբերութեամբ կ'ընդունէր։

— Անծայր, քերթ կարդալու ժամանակը չէ, դու բան չունի՞ս մեզ տալու։ Երկրէն սուրհանդակ չեկա՞ւ, կը հարցնէր անհամբեր Ռուբէնը։

Վարդապետը, առանց պատասխանելու, դուրս եկաւ անհանգիստ եւ մի փակ ծրար տուաւ Վարդանին, իսկ Ռուբէնին ըսաւ.— «Ճաւօք սրտի քեզի բան չկայ»։

Գէորգ վարդապետը առաջին տեսքին մի արգահատելի մարդ կը թուէր։ Այս դեռ եւս երիտասարդ, եռանդով լեցուն, աչխարհը տեսած հոգեւորականին ի՞նչպէս էր հարկադրել գալ եւ բանտարկուիլ այս վանքին մէջ, զոր իրաւացիօրէն Մենաւոր կ'անուանէինք։ Բժ. Ռուբէն Սախալինի արգելարանին մէջ քերեւս աւելի չէն եւ ուրախ կեանք պիտի ունեցած ըլլար քան այս վարդապետը այս վանքին մէջ, ուր հասարակութիւնը կազմուած էր միայն երկու հոգիէ. խակապէս, ձանձրալի՛ եւ տաղտկալի մի կեանք։ Գէորգ վարդապետը ինծի կը պատկերանար իբրեւ մի կամաւոր աքսորական, որու կեանքի դաղտնիքին կ'ուզէի թափանցել։ Արդեօք հաւա՞քն է, թէ թաղէի վանքի պահպանումի հոգը, որ զայն հոս բերած է։

Օրական երեք անգամ այս մարդը վանքի ճակատին փորագրուած արեւի ժամացոյցին կը նայի եւ ըստ անոր չուքին՝ զանգակները կը քաշէ՝ ժամկոչի տեղը, որ չափազանց զբաղուած է այլ գործերով։ Օրական երեք անգամ վանքը կը մտնի միայնակ, մարդ լինի թէ չլինի, բոլոր ծէսերը կը կատարէ եւ երբ ինքը մէն-միակ, այդ հսկայ վանքին մէջ, կը դառնայ բեմէն եւ խաչը ի ձեռին՝ «Քաղաղութիւն ամենեցուն» կը կանչէ, զարմանալի եւ ծիծաղելի կը թուի, եւ

կը մտածես, «Այս խաղաղութեան մէջ, ինչո՞ւ եւ որո՞ւ համար այս աղօթքը կ'ընէ»։ Մարդ չկայ տարին 12 ամիս, հըսկող ալ չկայ, ուրեմն այս վարդապետը մի բանի կը հաւատայ, որ իր պարտքը կը կատարէ անթերի կերպով։ Մէսը կատարելէն ետք, աւելը առած՝ թաղէի վանքը կ'աւլէ, յետոյ դուրս կ'ելնէ՝ ամուր կղպելով հաստ երկաթեայ դրռները։

Ես կը նախանձէի վարդապետին այդքան լի հաւատ ունենալուն համար։

— Երջանիկ մարդ ես, վարդապետ, ըսի անոր օր մը առանձին։ Ես էլմիածին եղած եմ եւ տեսած որ ի ցոյց կամ ի խաբէութիւն մարդոց կ'աղօթեն. դուն անոնցմէ չես, չես կարող խաբել ոչ Աստուած եւ ոչ ալ ոգիները. քու ներքին հաւատն է որ քեզի կը թելադրէ աղօթել չորս պատերուն եւ գմբէթին։ Վարդապետը իր հաստ կոպերի մէջէն փաղաքշական հայեացքով ինձ նայեց, յետոյ մտածելով ըսաւ. «Ես ձեզ խաբել չեմ ուզեր»։

— Ես խաբուած չեմ, անձամբ տեսայ. ներս մտայ վանքի բաց դռնէն եւ սիւնի ետեւ թաքնուեցայ, երբ դու մէնմինակ չորս պատերին պատարագ կ'ընէիր վառած մոմերի մէջէն. ծիծաղելի էր վեղարով պատարագ ընելդ, բայց ցոյցանիչ էր քու ներքին հաւատին եւ խորհրդաւոր էր ու մեծ։

Վարդապետը նայեց եւ տխուր ըսաւ.

— Թէկ քու հաւատի մի տասներորդը ես ունենայի, իրօք ես երջանիկ կը լինէի. ես հաւատի նշոյլն իսկ չունիմ. ես անհաւատ մէկն եմ։ Բայց դիտեմ, որ հաւատքը ամենամեծ ղէնքն ու ինքնապաշտպանութիւնն է դոնէ անբան ամբոխների համար, դրա համար անոր դէմ չեմ։ Անոր կը ծառայեմ առանց հաւատի։

Տեսայ անոր դէմքէն, որ սուտ չէր խօսիր։ Կը նայէի զարմացած եւ ան կը նեղուէր.

— Երջանիկը դուն ես, որ թէեւ կրօնքին չես հաւատար, բայց հաւատ ունես ազգութեան համար, որին պատրաստ ես կեանքդ տալու այս թաղէին նման. ես ալ քու հաւատքէն ունիմ. բայց ոչ այնքան որ ինձ մոռնամ։ Երկու հաւատքն եղած մի աւարա եմ միայն։

— Թէ ըսածդ ճիշդ է, ինչո՞ւ ես ակեր եւ այս բանտը ինկեր: Աւելը ձեռքիդ փոչինները կը մաքրես, փորդ անօթի՝ բանջուր կը խմես, ճպուռտ տնտեսին երես կը տեսնես. մարդ չկայ այստեղ՝ սատանաներու հետ կը խօսիս. աչխարհն ա-ւե՞ր է. Բուլղարիան այստեղէն վա՞տ էր, որ ակեր եւ մեր քթի ջուրը կը քաչես: Ես չեմ հասկնար:

— Գիտե՞ս ինչ կը նչանակէ անօթի հոգին: Ես միայն վարդապետ չեմ, աւելի մեծն եմ, ես Մայրապոյն եմ, եւ պիտեմ եպիսկոպոս, Արքեպիսկոպոս լինելու ճամբան, բայց իմ հոգին անօթի է: Անօթին միչտ ծառայ է, ուրիչի դրան մի չուն: Նոր առաքեալներ ահա այս վայրէն կու գան՝ ու կ'երթան, ինչպէս դուք ակեր էք ու պիտի երթաք, ոմանք ալ պիտի երթան յաւիտեանս... Ե՛ս եմ զանոնք ընդունողը, ե՛ս եմ ճամբողը, բայց կը ղրկեմ, կը նախանձիմ անոնց, որովհետեւ անոնց հոգին լեցուն է, իսկ իմս պատարկ կը մնայ: Փամփուչտները, գէնքերը որ այստեղէն կը ճամբեմ, մէկ մէկ կը հաչուեմ եւ ամէն մէկին համար կը խորհիմ, թէ այս հրացանը կրողը ո՞ւր պիտի նահատակուի, այս գնդակը ո՞ր թչնամու մարմինը պիտի ծակէ եւ մեռցնէ. ատկէ աւելին անկարող եմ, թէպետ այս ալ բան մըն է:

Ինճմէ առաջ եւ ինճմէ յետոյ եկած ու գացած բոլոր զինուորները, գործիչները, այս հետաքրքրական մարդուն պատահած են, ուստի քիչ մըն ալ խօսքը անոնց թողնենք, որ պակասը լրացնեն: Ըսեմ նախապէս, որ այս մարդու թնրութիւնները աւելի աչքի կը զարնէին քան անոր անխարդախ հաւատարմութիւնը եւ ծառայութիւնները. այդպէս ենք ուզած վարձատրել այն հաւատարիմ ծառաներին, եւ կամ, ինչպէս ինքը կ'ըսէր՝ չուներուն, որ կը սխալին պարապ տեղը հաչել կամ երեսին խածնել:

* * *

Թադէի վանքը չուրչ 100 քիլոմեթր հեռու է Եոյէն, 25 քիլոմեթր՝ Մակուէն, 40 քիլոմեթր՝ Գայապիտէն եւ 25 քիլոմեթր ալ՝ Ալադանէն, տաճկաց սահմանէն: Ան ղիմաւոր ճա-

նապարհներէն դուրս ինկած ու մեկուսացած է եւ ատոր համար ալ Մենաւոր կը կոչուէր մեր կողմէ:

Այդ կէտէն, մէկ գիչերուան մէջ կարելի էր հասնիլ տաճկաց սահմանը, Ալատաղ կամ Ալագան լեռը: Առաջինով կարելի էր անցնիլ Բագրեւանդ, իսկ երկրորդով՝ Վան, Բաղաչի վրայով: Մեր գործի համար այս կարեւոր էր:

Գարսիչ եւ տաճկաց սահմանի երկայնքով, Մասիսէն սկսած մինչեւ Թադէի վանքի դիմաց, մինչեւ կոթուրի մօտերքը՝ Հայոտարցի ցեղախումբն էր, իսկ հիւսիս՝ Զելացիք: Այս երկու ցեղախումբերը մեզ հետ ունենալ՝ կը նչանակէր վերացնել պարսից եւ Թուրքաց միջեւ եղած սահմանները եւ ազատ երթեւեկ հաստատել երեւանէն Գարսկաստան եւ Գարսկաստանէն Տաճկաստան: Այդ տեսակէտէն՝ Թադէի վանքը չատ կարեւոր դիտարան էր, մանաւանդ որ ան միայն 15 քիլոմեթր հեռու էր Կարէնի քրտական կենտրոնէն, որ Հայոտարցի ցեղապետ Մուստաֆա բէյի կենտրոնն էր: Վանքը պէտք էր դարձնել հայ-քիւրտ բարեկամութեան կայան:

Վանքէն ընդամէնը 25 քիլոմեթր հեռուն էր Մակուն՝ Արտազ գաւառի կենտրոնը. հոն էր Սարտարը, որ անուանապէս կ'ենթարկուէր Շահին եւ ինքզինք անկախ թագաւորի պէս կը զգար: Սարտարի բարեկամութիւնը, բարեացակամութիւնը ունենալ՝ համազօր էր ազատութեան:

Թէ Արտազ որքա՞ն բնակիչ կար, դժուար էր հասկնալ, բայց Սարտարի գիւղերու թիւը կ'ըսէին թէ 300ի չափ է: Ատոնց մէջ միայն հետեւեալ երեք կէտերուն մէջ հայեր կային.— մօտ 100 տուն Մակու, 100 տունի չափ՝ Գիլմիլ թափա եւ 30 տուն ալ Վանքի մօտ եղած գիւղի մէջ: Ուրեմն; հայութիւնը բնակչութեան թիւով չնչին քանակ էր քիւրտ եւ թաթար տարրերու մէջ: Անոր որակն ալ չատ մեծ չէր — ոչ մէկ դպրոց, պարզ գիւղացիներ, քանի մը մանր առեւտրականներ ու արհեստաւոր: Այս բոլորին մէջ ցցուած կը մնային Թադէի վանքին հոյակապ գմբէթը, որ բոլորին բարձրը եւ չքեղն էր նահանգին մէջ եւ անոր պետը՝ Գէորգ Մայրապոյն. վարդապետը՝ գմբէթանման էր, պատկառազդու վեղարով:

Դաշնակցութիւնը անխոհեմութիւնը ունեցաւ կը քաղէր հինաւուրց վանքէն եւ անոր անհաւատ ծառայ՝ «Անծայր» վարդապետէն: Ահա թէ ինչպէս:

Ամէն ամիս մէկ կամ երկու անգամ, անպայմանօրէն չիա դաւանանքի սուրբ օրերուն, մեր Մայրապոյն վարդապետը կը հայնէր իր դրսնաւոր հագուստները, պատկառելի վեղարը կը դնէր գլխին եւ կը նստէր իր ձին: Երկու գինուած զինուորներ՝ Յովհաննէսը եւ Մելքոնը կ'երթային առջեւէն եւ այս «չքերթը» կ'ուղեւորուէր Մակու՝ Սարտարի մայրաքաղաքը: Նախ կը հանդիպէին Մեսրոպին, որ հաւատարմատարն էր վարդապետի եւ միաժամանակ Դաշնակցութեան: Անոր հետ միասին կ'երթային այցելութեան չիա դաւանանքի գլխաւոր պետին: Գէորգ վարդապետը անկէ լաւ գիտէր չիա կրօնը եւ անոնց պատմութիւնը: Կը սկսէին փոխադարձ դեղումները եղբայրութեան եւ մեր երկու դժբախտ դաւանանքներու հարազատութեան մասին: Չէ՞ որ Թադէոս Առաքեալը միեւնոյն Աստուծոյ համար էր, Իսա փեղամբարի խօսքը տանելու համար էր, որ նահատակուեցաւ այս լեռներուն մէջ եւ վանքն ալ անոր վրայ հինուած է: Չէ՞ որ Իսա փեղամբարը, որ նախորդն էր փեղամբար Մուհամմէտին եւ անոր յաջորդ ու ժառանգ Ալիին որ նոյնպէս նահատակուեցաւ անհաւատներու կողմէ անապատներուն մէջ, ուր Քերպելան է հինուած: Երկու նահատակները կը դառնային կամուրջ մը, երկու դաւանանքի մարդիկ միմեանց կապելու եւ անոնց մէջ սէր եւ միաբանութիւն հաստատելու:

Ապա կ'երթային միասին այցի, չրջանի միահեծան պետին՝ Սարտարին, որ ամէն ինչ էր՝ Աստուծմէն յետոյ: Անոնք ոչ մի նուէր չէին սպասեր Թադէի վարդապետէն. գիտէին որ ան լոկ պահապան է չորս չոր պատերու եւ ոչինչ չունի, ոչ եկամուտ եւ ոչ ալ հասութաբեր ժողովուրդ: Անոնք իրենք կ'ուզէին օգնել այդ սղաւորին՝ նուէրով կամ նիւթականով, բայց վարդապետը չէր ընդուներ: Այդ պատճառ կը դառնար, որ անոր վարկը բարձրանար եւ ան դառնար անյաղթահարելի վարդապետ մը, կենդանի նահատակ մը եւ հաւատարիմ ծառայ մը՝ նահատակ Թադէի: Անոր ըսած-

Ընծայը

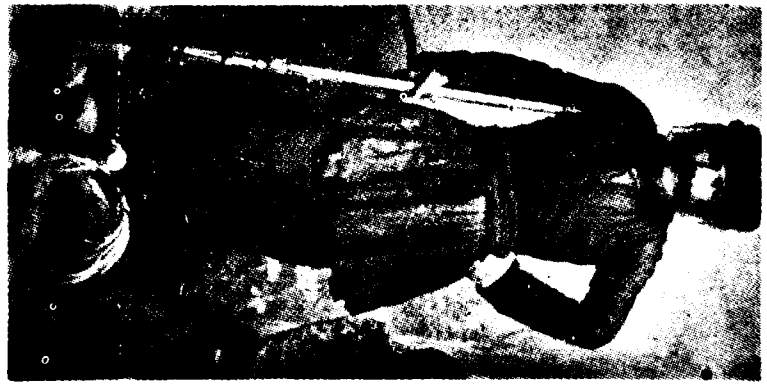

Նաամո

Մաամո

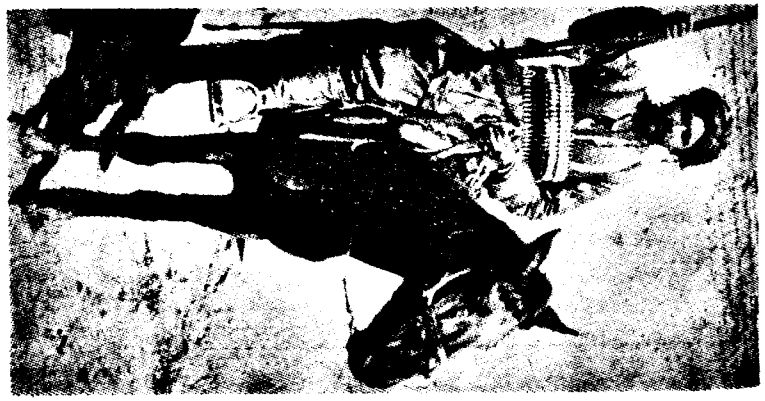

ներու ուղն ու ծուծը պարզ եւ հասկնալի էր: Կեղծ չէր, թէ-
կուղ փաստարկութեանց մէջ սխալներ լինէին:

— Ձեր ողբը Ալիի մահուան համար, մեր ալ ողբն է, ան թուրանի բռնակալութիւնն է իրանի վրայ, մենք միասին կը տառապինք թուրանէն: Մենք ձեր կողքին ենք եւ պատրաստակամ ու հաւատարիմ՝ ձեր պայքարին: Ինչպէս որ Արշակ եւ Վաղարշակ եղբայրներ էին, մենք ալ ձեր եղբայրներն ենք: Մենք ոչինչ չենք ուզեր ձեզմէ, միայն դիտցէք որ մենք ձեր հարազատներն ենք:

Վարդապետի այս խօսքերը պարապի չէին երթար: Անոր պրուցակիցները այլ տուիքներով եւ տարբեր բացատրութիւններով դիտէին այդ ամէնը: Գիտէին նաեւ, որ հայերը դործով ալ իրենց հետ են ամէն պարագաներու մէջ: Փաստերը դիտելով ու նկատի առնելով, կը դտնէին որ այս ուսեալ վարդապետը, որ իրենցմէ աւելի աչխարհ տեսած է եւ դիտէ ամէն ինչ, նոյնպէս իրենց հետ է. վստահութիւն ու հաւատ ունէին անոր հանդէպ: Եւ այդ պատճառով, փոքրաթիւ հայութիւնը եւ Թադէի վանքը առանձնաշնորհեալ վիճակի մէջ էին դրուած աւատապետական եւ բռնակալ այդ երկրին մէջ: Հայերը կը համարուէին հաւատարիմներ եւ Սարտարի յենարաններ. անոնց երթեւեկը եւ ապահովութիւնը առանձին խնամքով կը յարդուէին: Թափառաշրջիկներուն արդիլուած էր անցնիլ հայերու տեմանները եւ բռնանալ անոնց վրայ: Հայերուն իրաւունք արուած էր պինդ ուել եւ հարկ եղած պարագային պաշտպանել իրենց կեանքն ու գոյքը: Տուրքերն ալ որոշ չափի տակ էին դրուած եւ կամայականութիւններու առաջքն առնուած էր: Սարտարը հայերը կը համարէր իր հովանաւորեալները եւ միայն մէկ պատանիք ունէր անոնցմէ՝ ի'ուղէր որ դէնք կրողները, որոնք իրենց տուներու պահպանման պինուորներն էին, նաեւ պարագային լինէին իր կողքին, իբրեւ իր «տորբաղները»:

Այդ թուականին, Մակուայ մէջ վարդապետի եւ Գաշնակցութեան դեսպանը ի հարկէ անպաչոն Մեսրոպն էր, որին հետապային պատահեցի վաղպուրական:

✉

Ամիսը մէկ անգամ, վարդապետը քանի մը օրով դուրս կու գար իր վանքէն եւ դէպի Նոյ կ՚ուղղուէր։

— Նամակով բան չի հասկացուի, գնամ տեսնիմ իմ մեծաւորները ի՞նչ կ՚ուզեն ինձմէ եւ ի՞նչ կ՚անցնի կը դառնայ աշխարհին մէջը։

«Մեծաւորները» Դաշնակցութեան Նոյի եւ Սալմաստի ներկայացուցիչներն էին։ Նոյի մէջ այդ ժամանակները կոստին էր (որ փոխարինուեցաւ Մալխասով), իսկ Սալմաստի մէջ՝ Սամսոնը։

Գաչոնական ծանօթներու հետ տեսնուելէն ետքը, ան ալ ու ձախ կը յայտարարէր, որ վանքի պէտքերը հոգալու համար գնումներու եկած է... Առանց վեզարի, առանց ձեւերու կը տեսնուէր իր փնտռած մարդոց հետ, եւ թէեւ եկած էր առանց բեռնակիր ձիերու, բայց կը վերադառնար բեռնաւորած ձիերով, որոնց բեռան մէջ ինչե՛ր էին լեցուած, այդ միայն ինքը գիտէր. թէ ո՞ւր կը պահուէին այդ բեռները, այդ ալ ինքը գիտէր միայն։

✉

Մնացած ժամանակը, ան վանքէն դուրս չէր գար, կը մնար մինակ ճպուռտ աչքերով տնտեսին եւ ծառային հետ։ Գիչ կը խօսէր եւ արդէն որո՞ւն հետ պիտի խօսէր։ Այդ պատճառով ալ զինքը ուրբաթախօս կ՚անուանէին եւ կը համարէին նոյնիսկ անհիւրընկալ եւ չար։ Ուխտաւոր չէր գար վանքը։ Մ՚րտնէն եւ ինչպէ՞ս պիտի գային այդ երկրի մէջ, ուր մարդոց գլուխը աւելի աժան էր քան տոխի գլուխը։ Եթէ գային իսկ, օթեւանելու տեղ չունէին եւ ստիպուած գիւղին մէջ պիտի պատսպարուէին։ Վանքի նախապէս շինուած հիւրանոցները քանդուած էին եւ վարդապետը բնաւ միտք չունէր զանոնք վերանորոգելու։ Կային նորոգուած միայն երկու սենեակ, ուր ինքը կ՚ապրէր եւ ուր պիտի սեղմուէին անխուսափելի եւ անհրաժեշտ անցորդները։ Անծանօթ մարդիկ, ինչ աղգի ալ պատկաներին, տեղ չունէին վանքին մէջ։ «Մեղմէ չատուոր, մեղմէ ուժեղ կրնան լինել եւ մեր գլուխը կրնան աղել, կ՚ըսէր, մեր պաշարը պիտի սպառեն եւ մեր մենակութեան իմաստը պիտի հասկնան»։

Մէկ քիլոմեթր հեռու գտնուող դիւղացիք ալ չէին գար վանք, չտեսնելու համար անհիւրընկալ վարդապետը։ Հոն՝ գիւղին մէջ, կ՚ապրէին Ծովհաննէսը եւ Մելքոնը, որոնք վարդապետի հաւատարմատարներն էին։ Վանք եկողները նախ անոնց կը դիմէին եւ յետոյ վանք մտնելու իրաւունք կը ստանային։ Անոնք սենեակներ ունէին վանքի հիւրերը ընդունելու, լինէին օտար թէ հայ, երկրէն եկող սուրհանդակ, թէ դիւնուոր։ Մեզ պէս «պարոնները» միայն վանքի մէջ կը պատսպարէին, երբ «հիւրերու» ինքնութիւնը արդէն պարզ էր վարդապետին։ Անոր այս վարմունքը անհասկնալի եւ վանիչ էր անծանօթներուն եւ այդ պատճառաւ ան բնաւ չէր սիրուեր։

Ակռէ չպիտի հետեւցնել թէ վանքը կղզիացած էր եւ որ անոր վարդապետը՝ իր պատեանին մէջ քաշուած՝ աշխարհէն առանց լուրի կը մնար, թէ ան կտրուած էր ժողովուրդէն եւ գործէն։ Մօտիկ կարէնի կէտին մէջ, ան ունէր քիւրտ բարեկամներ, տարբեր խաւերէ, որոնց պարտքն էր չարաչքը մէկ անգամ այցելել վանքի գիւղը եւ անցած դարձածի մասին տեղեկութիւններ տալ։ Նոյնը եւ այլ կէտերու մէջ։ Անոնք կու գային Մելքոնի տունը եւ իրենց տեղեկութեանց տոպրակը դատարկելով, կ՚ուտէին, կը խմէին ու իրենց մէջքի տոպրակը քիչ մը ալիւր, ցորեն լեցնելով, կ՚երթային։ կ՚երթային նորէն վերադառնալու համար։ Բացի ատկէ, հայտարանցի Մուստաֆա բէյը, Համիտիէ գունդերու գայմագամը, իր ցեղով խառնուած էր Թուրք կառավարութեանէն եւ հաստատուեր պարսից սահմանի երկայնքը, կեդրոն ունենալով Կարէնին։ Անոր ցեղի մէջ հաստատուած էր Գիքլխանի Սլաքը (Արմենակ Օխիկեան) իբր Դաշնակցութեան դեսպան, եւ այնքան գրաւած էր Մուստաֆա բէյի սիրտը, որ դարձած էր անոր ընտանիքի մտերիմ անդամը. բժիշկի անուան տակ կը չրջէր անոր ազդեցութեան տակ եղած չրջան-

ները: Երբ ես վանքն էի, այդ ատենը ձերբակալուեցաւ տաճկաց սահմաններու մօտ եւ տարուեցաւ Վանի բանտը. Մուստաֆա բէյը չանգեր կը թափէր անոր ազատման համար:

Մուստաֆա բէյի ցեղի դիմաց՝ Ալական լերան միւս երեսը, Աբաղայի չրջանի տէրն ու տիրականը նորէն Հայտարանցի Մեհմէտ Սըտըգ («Կուի Մահմատ») կոչեցեալն էր, կարծեմ Համիտիէի գնդապետի աստիճանով: Ան չատ համակիր էր մեր աշխատանքներուն եւ նպատակներուն: Ինչպէս անոր կեդրոնը (Աբաղայի մէջ), իսկ պաշտօնական կեդրոնը Բերկրին էր: Թէ ի՞նչ գործեր կը դառնային այդ չրջանին մէջ՝ կը վերաբերի Վասպուրականի պատմութեան, բայց այդ չրջանէն էր, որ չնորհիւ Կուի Մահմատի բարեացակամութեան, կանոնաւոր սուրհանդակային եւ փոխադրական ճանապարհ էր բացուած դէպի Թադէի վանքը: Այս «հիւրերը» կ'անցնէին Ծովհաննէս–Մելքոնի բովէն եւ անոնց–մէ կարեւորները կ'ընդունէր Վարդապետը, իսկ անկարեւորներուն Ծովհաննէս–Մելքոն ճամբան ցոյց կու տային:

Մի երրորդ կէտ ալ կար, որ խիստ կարեւոր էր տեղեկութեանց, սուրհանդակային եւ մասամբ փոխադրական գործին համար: Իր մականի տակ էր Քիշմիշ Թափա գիւղը. ան կը գտնուէր Գայազիտէն 30 քիլոմեթրի վրայ, իսկ Մաղկանց լեռներէն՝ հոյն հեռաւորութեան: Մաղկանց լեռները (Ալատաղ) բնակուած էին Հայտարանցի ցեղերով, որոնց մէջ Ալի բէկը իր ընտանիքով մեզ չատ համակիր եւ գործակից էր: Անոր մօտ կը գտնուէր Քղեցի Գօղոսը (որուն Գեղեցիկ Գօղոս կ'ըսէին). ան հոն էր Երեւանի Կ. Կ.ի եւ Երկաթի կողմէ: Այդ կէտը սուրհանդակային, գէնքի եւ մարդկանց անցկացնելու կայան էր եւ ամէն լուրերի կեդրոն: Երբ կը վտանգուէին գիծերը, Գօղոս կ'օգտուէր Մաղկանց լեռներէն, կապուելու համար ուղղակի Քիշմիշ Թափայի հետ, ուր կը սպասէր Վարդապետի եւ Գօղոսի հաւատարիմ, խուփ բերան Ծովէփը: Վարդապետը չատ մտահոգ էր, որ վաղուց է ինչ լուր չունի Քղեցի Գօղոսէն եւ Ծովէփ ալ գրած էր, որ չատ մտահոգ է անոր մասին:

✉

Վերի բացատրութիւններէն պիտի հասկցուի, որ Թադէի վանքը, թէպէտ մեկուսացած, ճամբաներէն դուրս ընկած մի ճգնարան էր, բայց այնպէս էին գործերը դասաւորած, որ գիշեր ու ցորեկ աչխատանքի մէջ էր: «Մենաւորը» աչխարհի լուրերու աղբիւր էր, չնորհիւ քիւրտերու եւ սուրհանդակներու: Պիտի զարմանաք ըսածներուս, եթէ չէք գիտեր քիւրտերու բնաւորութիւնը:

Քիւրտը, մանաւանդ Թափառաչրջիկը, ծարաւի է լուրերու, որովհետեւ չի կրնար իր հօտերու հետ խօսիլ. ան կատու է խօսքի: Ինչքը անհրաժեչտ է անոր՝ իր գոյութեան եւ չրջանի ապահովութեան համար ալ: Ուստի, լերան կատուրը լինի ան, ճամբու վրան, թէ գիւղի մէջ, ճամբորդը կը չափէ, կը կշռէ եւ անկէ տեղեկութիւններ կը քաղէ, կարեւորէն մինչեւ անկարեւորը: Ան անմիջապէս լուրը կու տայ իր հարեւանին եւ լուրը բերնէ բերան իսկոյն կը տարածուի. կարեւոր լուրեր անմիջապէս գոռալով լեռնէ լեռ կը կանչէ, վտանգը նչաններով կը յայտնէ, ծանօթ անծանօթի իր գիտցածը կ'ըսէ, հարցումներ կու տայ եւ օդի մէջ տեղեկութիւնները կայծակի պէս կ'երթան: Ձիաւորը անոր չի հասնիր, ոչ ալ հեռագիրը անոր կը հասնի:

Լուրերը «բերնէ բերան կը դառնային գերան», բայց էութեան մէջ ճչմարտութեան կորիզը կը պահէին եւ քնաւ չինծու եւ սուտ չէին լիներ: Ճետոյ վանք կը հասնէին սուրհանդակները նամակներով, որոնց մէջ լուրերը մաղուած չափազանցութիւններէ՝ կու տային եղելութիւնը մերկութեամբ: Այսպիսով Թադէի վանքի վարդապետը ծանօթ էր երկրի անցուդարձին, ինչպէս կովկասի նոյնպէս Պարսկաստանի մէջ եղածներուն եւ լինելիքներուն:

Այս տեղեկութեանց հիման վրայ էր, որ դէպի Երկիր կ'ուղղուէին չալակաւորներ, գործիչներ, քինաւորական խումբեր: Ոմանք՝ բախտաւորները, տեղ կը հասնէին, ոմանք կէս ճամբուն կը մնային. այդ կախուած էր հաւաքուած լուրերու արժէքաւորումէն: Թադէի վանքը ընդհան-

բապէս քիչ կը սխալէր եւ լաւ կ'ընթանային անոր գործերը, որոնք Գէորգ Մայրապոյն Վարդապետի խորհուրդին արժէք կու տային։

Վարդապետը համեստ էր։ Ան ինքզինքը ծառայ կը համարէր Թադէի վանքին եւ իր այդ հանգամանքով ալ կ'ենթարկուէր իր հոգեւոր պետերուն, սակայն անոնք հեղինակութիւններ չէին իրեն համար։ Ան կ'ենթարկուէր նաեւ կուսակցական աստիճանաւորութիւնին, իրմէ անարժաններու հրամանը կը կատարէր։ Բայց անոր համար միակ հեղինակութիւնը Ռոստոմ ըսուած մէկն էր, որը զինք գտած էր եւ մըղած դէպի Թադէի վանքը եւ դոր մինչ այդ ես ոչ առած էի եւ ոչ ալ դիտէի թէ ո՛վ է։

* * *

Արդէն 10 օր կար, որ վանքն էինք։ Բժիշկ Ռուբէնը վաղուց վերադարձած էր Ջոյ։ Այլեւս ոչ ազմուկ, ոչ ծիծաղ, ոչ իսկ խօսակցութիւն։ Շահբազ Վարդանը բոլորովին համր էր դարձած, երեսին նայողը կը կշտանար իր մռայհոգ դէմքէն։ Ան չարունակ վանքի չաղացքը կ'երթար, ինքն իրան աշխատանք էր ստեղծած, — կը նորոգէր քանդուածները եւ կը քանդէր չինուածները։ Տնտեսի հետ խօսիլ չէր լինի, բացի բացատրութիւններէն։ Վարդապետի օգնականը միշտ զբաղուած էր։ Որո՞ւ հետ ուրեմն պէտք էր խօսիլ։ Կը մնար միայն Վարդապետը, եթէ անոր հանգիստ մարդ դտնայի։ Այդ ինձ յայտնուեց եւ ան կամաց կամաց սկսաւ բացուիլ ինծի։

Ինծի մեծ զարմանք պատճառեց, որ Թադի կուռ մանրամասնութիւնները ինձմէ լաւ դիտէր։ Ան դիտէր մեր եւ կած ճամբանները, որ ես չդիտէի. դիտէր մեր սահման անցնելու եւ նկատուելու պարագանները, գորս մեզմէ ոչ ոք դիտէր. Քշնամու ովքեր լինելը դիտէր եւ անունով կը յիշէր ապաննուածները, մանաւանդ քրտերունը։ Եթէ Վարդապետին ըսածները միտքս պահէի, մանրամասնութեամբ պիտի հասկնայի Թադի կուռ նկարագիրը, առանց բանաստեղծութեան։

Սկսայ հետաքրքրութիւլ անցեալ դէպքերով, որոնք քիչ մը տարբեր էին ցարդ լսածներէս, եւ այդ լսածներս խառնելով մեր պիտցածին հետ, կ'ուզեմ ներկայացնել 1904ին սահմաններու վրայ պատահածները, որքան որ մնացած են յիշողութեանս մէջ։

✉

Հաճի Լեւոնի խումբը, — Լեւոնը հաճի չէր, բայց այդպէս կը կոչէին։ Աթլեխցի էր, այն խումբէն որ դիւցազուններու խումբ կոչուելու արժանի է, — Ալանը, Ուսուլ Պաչոն, Աչըգը եւ մէւանները, համեստ, անձնազոհ ու քաջ։ Արդէն երբ Գիւմրի էի, ինձ ըսած էին որ Վան գնալու համար ուշացած եմ. «Հաճին գնաց արդէն»։ Ահա թէ ինչպէս.—

Հաճի Լեւոնի խումբը, որ բաղկացած էր ընդամէնը վեց ձիաւորէ, ռազմամթերք կը տանէր իր հետ։ Ապրիլ 17ին, ժխնհալքին, կը մեկնին Սալմաստէն դէպի տաճկական սահմանը։ Առաջին օրը կ'անցնի առանց փորձանքի. երկրորդ օրը անոնց ընդառաջ կու գան վեց բարեկամ քրտեր, որոնք կը նախազգուշացնեն թէ մասնուած են եւ ճանապարհները բռնուած են Քշնամիին կողմէ։ Սակայն ես դառնալը նամուսի դէմ էր։ Ասուած կը կանչեն ու առաջ կ'երթան։

Հասնելով քրտական չէլիաններէն՝ խումբը կը հետապնդուի քրտերու կողմէ։ Արագավազ ձիերու վրայ Քուռայիները առաջ կը չորթին եւ, քանի մը քրտեր դետին փռելով, համրայ կը բռնեն ու կը հասնին Լիմ դիւղի մօտերը։ Քրտերը հանգիստ չեն տար այտեղ ալ, կը պաշարեն Քուռայիները, որոնք կը ստիպուին ձիերէն վար իջնել եւ դիրք բռնելով կռիւ ընդունիլ։ Ջիերու մէկ մասը կը սպանուի Քշնամիի գնդակներէն, իսկ մնացեալ ձիերն ալ կը կոտորուին Քուռայիներու գնդակով, որպէսզի չինան Քշնամիի ձեռքը։ Այսպէս կռիւը կը չարունակուի մինչեւ երեկոյ. քանի մը քրտեր եւ ոստիկաններ եւս գետին կը փռուին, բայց կը սպաննուի վանեցի Ծովհաննէսը, Ջոլ Ագան, որ այնքան կը չատպէր Վան՝ օր առաջ գնկուցում տալու ընկերներուն Ընդհ. Ժողովի որոշումներուն մասին։

Խումբը դիւերը կը ճեղքէ Քշնամիին չգիտցած եւ յաջողութեամբ կը հասնի Վարագ, ուր արդէն ազատ էր ամէն վտանգէ։

Վանի դինապահհանները կարգի կը դրուին, բայց ամենէն անհրաժեշտը Վանի համար, անոր Ընդհ. Ժողովի պատգամաւորը չկար. ան սպաննուած էր Քշնամիէն։

Երկաթի եւ Գլեցի Գօղոսի խումբը.— ԵՔէ այնպէս մը պատահէր որ զիս համոզած ըլլար եւ որոշած լինէի անոր հետ դնալ Նեմրութ, այլեւս գոյութիւն պիտի չունենայի, կը մտածէի, լսելով անոր մասին եղած պատմութիւնները:

Երկաթ եւ Գլեցի Գօղոս Մայիսի կէսերուն կը վերցնեն ոտքմամբերնին, դրամ եւ 35 ֆեստայիներ ու Իպտիրէն ճամբայ կ'իյնան: կը կարճեն սահմանի լեռները, կ'անցնեն Ալաշկերտի դաշտը ու կը հասնին Մրզուլանի մօտերը, ուր հանկստանալէ ետք Մայիսի վերջին օրերուն ճամբայ կ'ելլեն դէպի Ախլաթ, Սասուն հասնելու նպատակով:

Արճէշի մօտ, Սոսկուն ըսուած հայ գիւղին քով, Հոզլուխ հովիտին մէջ, խումբը հանգիստ կ'առնէ, հանդիպակաց քարայրներուն մէջ: Գլեցի Գօղոսը (Թոխմախ) երկու Աբրոններու հետ կ'իջնէ Սոսկունի ջաղացքը հաց բերելու համար: կը ճանչցուի հոն դտնուղ քրտերու կողմէ եւ կը սպաննուի անակնկալ կերպով Աբրոններէն մէկուն հետ, իսկ միւս Աբրոն հազիւ կ'ազատի:

Քրտերը հասար կը ձգեն եւ չուառով ամէն կողմէ աչերկիրներ, ոստիկաններ եւ զօրքեր կը պաշարեն Հոզլուխ հովիտը եւ բռնելով քարայրներու բնակիչները՝ անձնասուութիւն կը պահանջեն: Ֆեստայիները հարկաւ կը պաշտպանուին եւ կատաղի կռիւ կը մղեն: կը սպաննեն բաւականաչափ քրտեր: Բայց ահա գնդակ մը կ'իյնայ այն վայրին մէջ, ուր կը գտնուէր Երկաթը եւ կը դպնայ ձեռնասուքի մը, որ կը պայթի եւ իրեն հետ կը պայթեցնէ վառօդի եւ ռումբի չեզները: Այրը իր մէջի մարդկանցով ահեղ կը ցնցուի եւ քարաժայռերը ֆեստայիներու արիւնոտ դիակներու կտորտանքներ կը ժայթքեն, թաղելով իրենց տակ ոստիկաններու եւ քրտերու դիակներ եւս: Ամբողջ խումբէն հազիւ հօ հազի ոգի կը մնայ. ընդհանուր դառում-կսկիծէն օգտուելով, անոնք դուրս կը թռչին եւ կը բարձրանան լեռը: Այդ փոքրիկ խումբը մինչեւ երեկոյ լաւ կռիւ կը մղէ եւ քանի մը տասնեակ քրտեր ու ոստիկաններ կը սպաննէ: ՆօԹը ֆեստայիներէն մէկը, Գոնաքեռի կողմերէն հին ռուսական զինուոր մը, կարծեմ Գասպար անունով, մեծ հաշիւ կը հանէ քրտերու մէջ իր քաջագործութիւններով: Ան կը սպաննէ բաւական Քիւրմ քիւրտ Թոռուններ: Երբ գիշերը վրայ կը հասնի ու կռիւը կը դադրի, ֆեստայիներէն ոչ ոք ի վիճակի կ'ըլլայ դանելու ճամբան. միայն առաւօտուն, երբ Մասիսը կ'երեւնայ, զայն կը բռնեն իրենց ուղեցոյց:

Քրտերը սակայն հանդիստ չեն ուզեր տալ ֆեստայիներուն, ոտնձգ ոչ մէկ գնով կ'ուզեն անձնասուր ըլլալ, եւ գաբձեալ ամբողջ օրը կը հարկադրուին կռիւ մղել քշնամիին դէմ: Քարերու հետեւ գիրք բռնած՝ անոնք բազմաթիւ քրտեր գետին կը գլորեն, բայց իրենք ալ կը հեւծին: Ի վերջոյ ոչի կը մնան մեայն երեք

հոգի, որոնց մէջ նաեւ Գասպարը: Ցոլնած ու քաղցած՝ անոնք կ'երթան Մասիսի ուղղութեամբ: Միւս օրը նորէն կռուի կը բռնեն հետապնդող քրտերու հետ: Այս անգամ կը սպաննուի Գասպարի ընկերը, իսկ ինքը՝ Գասպար, կիսամեռ վիճակի մէջ դերի կ'իյնայ քրտերուն ձեռքը, որոնք անոր անսահման քաջութեան ի պատիւ չեն սպաններ զայն, այլ կը խնամեն ու կը տանին Գայպախի փաշային նուէր: Մինչեւ Սահմանադրութիւն, Գասպար կը մնայ բանտին մէջ, յետոյ կ'ազատուի: Ցայսմիկ չէ քէ ի՛նչ եղաւ այդ հերոսը: Քրտերու երդերուն մէջ մինչեւ այժմ ալ կը փառաբանուին անոր քաջագործութիւնները(*):

Երկաթի խմբի ազէտի օրերուն էր, որ Նիկոլ Դումանի խումբը մյուժամանակ կը փորձէր անցնիլ Թաղիի վրայով դէպի Վարդ: Այդ մենք տեսանք արդէն:

Երբ, անկէ վերադառնալով, ես արդէն վանքը կը գտնէի, մի սեւ օր, Գէորգ Վարդապետ սգաւորի նման վերադարձաւ գիւղի իր գործակալներու մօտէն, եւ հազիւ ինքն իրան պահելով ըսաւ.

— Փոխիկն իր ձիաւորներով ջարդուած է. մարդ չէ ապրտուած...

Այդ բօթի վրայ ես պապանձուեցի եւ քար դարձայ, կարծես մի գնդակ եկած գլխուս էր զարկած: Վարդան, որ դանակով մի փայտ կը տաշէր եւ ինչ որ բան կը չինէր, նայեց վարդապետին, իր կոպերը արագ արագ չարժեց եւ կանչեց.

— Մարդ իր բոյնն ասելի չի կրնար Թռչիլ...

— Այդպէս մի խօսիր, Վարդան ջան, դուն ալ մի օր քու

(*)1908ի վերջերը, երբ Գայազիտէն անցայ, տեսայ Գասպարի բանտը, բայց ինքը դուրս էր եկած: Անոր առասպելական քաջութեան մասին ծորէն ինձ կը պատմէին՝ համեմած գեղմարդկային առասպելներով:

կը կարծեմ թէ ն. Սարգսեանի մանկական յուշերի մէջ յիշուած հերոսը այդ ծոյլ Գասպարը պիտի լինի:

բոյէդ վեր կը քռնա, երբ երկրի մէջ եղած ընկերները «օգ–նուքիւն, օգնուքիւն...» կանչեն։

Վարդան չպատասխանեց. տաշած փայտը գետին զար–կեց, դանակը ծալլեց եւ մեղմէ հեռացաւ։ Ես ալ հեռացայ անխօս։ Եւ երեք հոգի երեք բաժին եղանք. ամէն մէկս մեր դէմս եկածի մասին կը մտածէր։ Ձպռտա տնտեսի քանա–պուրը կը սառէր, ոչ ոքի բակէն (կոկորդէն) ներս չէր եր–քար։

Այս բացականչութիւնները երկու ծանր քարերու նման իմ սրտի վրայ ամուր նստեցան։

Գիշերը Մելքոնին ճամբած ենք Ռոյ, առաւօտ դիշերանց Վարդապետն է կորած, գնացած է կարճնի, լուր հաւաքելու։ Կէսօրին Վարդապետը վերադարձաւ եւ ըսաւ.

— Լուրը հաստատ է։ Տարրեր աղբիւրներէ եկած ան– լուրները ճշդուեցան եւ տեղն ու տեղը հասկցանք հետեւեա–լը։ —

Փոխիկի խմբի թնդանօթումը.— Վանէն լուր կու գայ Մալմաստ եւ Ռոյ, թէ Սասունը վազուց ինկած է, բայց կռիւը տակա կը տեսի Վանի մէջ։ «Մաղ էք թէ սոզ չէք, մեզ օգնութեան հասէք»։ Երբ այս կը լսեն Փոխիկը եւ ազերքը, մէկ խօսք կը լինեն եւ կ'որոշեն անմիջապէս երկեր անցնիլ։ Խօսքեր ալ կը լինեն, որ Նի–կոլ հակառակ է պինուած կերպով երկեր անցնելուն, բայց եղած են առարկողներ, թէ Նիկոլ երկրէն չէ, անոր սիրտ չի ցաւի, եր–կու փչաց զարնելով յետ փախած կորած է եւ գլուխ համար ալ երկեր պնալուն հակառակ է։ Այսպէս ըսելով, կ'որոշեն երթալ Արտուլ լերան փէչերով, բայց խուռփիլ Ջուխը անցնելէ, այլ Սարայի տակով գնալ ուղիղ դէպի Վարագ։

Անոնք 14 ձիաւոր կը լինեն։ Առաջնորդը նորէն այն Մատո է, որ փրկած էր մեր խումբը իր հաւատարմութեամբ եւ պատ–րաստակամութեամբ։ Դային նաեւ Սահակին ու Գրէն, Սարայի չրջանի տարրեներէն, թէ' հին քաջ ֆետայիներ եւ թէ տեղի բոլոր պայ–մաններուն ծանօթ։ Բացի մի քանիսէն, խմբի անդամները հին զինուորներ էին, երկրի լեռներու մէջ մեծցած եւ բազմաթիւ կռիւներու մասնակցած, այնպէս որ ամէնքն ալ վառած եղած են, թէ պիտի հասնին իրենց նպատակին։ Այդ վառահութիւնը, տա–կտին, չորգրացաւ եւ ամէնքն ալ մեռան, ըստ իս մի չատ պարզ պատճառով, զոր թերացած էին հաշուի առնել եւ զոր Նիկոլ Դաւ–մանի գլխաւոր մասհատուածեան առարկան կը կազմէր։ Նիկոլի պատգամն էր՝ հայկական ամայի ճանապարհներով գնալ որ ոչ

ձիերու ամբակներու ձայն լսուի, ոչ մեզ տեսնող լինի գիշեր թէ ցերեկ, եւ կամ եթէ տեսնեն՝ գոնէ ուշ տեսնեն»։ Այդ հնարաւոր էր միայն ձմեռը, մինչեւ Ապրիլ ամիսը կամ այդ ամսոյն վերջը։ Այդ ատեն, ասկայն, ձիւնը կը խանգարէր քալելուն։ Ձմեռրդել կարելի էր, ուրեմն, Մայիսի վերջը, ըստ եղանակի, Արտուլի բարձունքները քերելով, երբ հովիւ ու քոչուոր լեռներ չեն ելած։ Միւս ժամանակները, անպայման դնացած ուղին ժամ առ ժամ կը հսկցուէր, չուտ կը նկատուէր եւ այդ պատճառ կը լինէր զացողներու մահացման։

Փոխիկ մեղմէ մի երկու չաթաթ յետոյ ճամբայ ելաւ. լեռ–ները բռնուած էին արդէն հովիւներով եւ քոչուորներով, եւ ա–նոր խմբի չարժումները բոլոր վայրերում կը նկատուէին։ Թէեւ Մատո նոյն ճամբով կը տանէր ինչ որ մեր խումբը առաջ–նորդած էր, բայց այդ ճամբան արդէն թակարդ էր, որ կ'երթար Թագիր ձորը, ուր նախապէս կը սպասէին թէ' Սարայի զօրքը, թէ' տահմանապահները, թէ Համիտիէ գնդերը եւ խուժանը։ Արշա–լոյսին Փոխիկի փոքր խումբը արդէն ծանր կռուի մէջ էր եւ մին–չեւ կէսօր անոր հաչիւը փակուած էր։

Ոչ ոք խմբէն չպատուհասեց, որ մօտաւոր գազափար առ անցած գործածէին։ Գատմողները քրտնէն են եղած, որ յորդանքով կը յիշէին այդ կռիւը։ «Համարեա նոյն դիրքերն էին բռնած այս կռուին, ինչ առաջին անդամ։ Բայց մենք պատրաստ էինք այս ան–դամ եւ գիտէինք անոնց քանի հոգի լինելը եւ ինչպէս գասաւոր–ուելը։ Երբ արեւն ելաւ, մենք մօտեցած էինք անոնց առանց ազ–մուկի մինչեւ մի քանի հարիւր քայլ հեռաւորութեամբ։ Սարայի զօրքի տուած նշանին վրայ, չորս կողմէն յարձակում սրինք, ա–մէն մէկը իրեն համար նշանակած դիրքին վրայ։ Երեք դիրքերէն երկուքը առինք. ոչ ոք չուզեց անձնասուր լինել, ապահնեցինք։ Մէկ դիրք էր մնացել, չորս հոգիով գրաւուած, վրան գրօշակ քաշուած։ Ներս մտանք անոնց մէջ, եւ իրարու խառնուեցանք քարերու մէջ։ Կը կռուէին մաուզերով, գանակով։ Վիրաւորնե–րը չհաշուած՝ ուրիշ դիակ մնաց դիրքին մէջ եւ կանգնած գրօ–շակը։ Կէսօրէն յետոյ նորէն յարձակեցանք եւ այս անգամ երկու դիակ գտանք չան ֆետայիներէն։ Գրօշակը վար առինք, բայց միւս դիակները չգտանք, կարծեցինք որ փախած ազատած են։ Հարիւր քայլ հեռուն, մի ժայռի մէջ երկուքի տեղը գտանք։ Ինչ սրինք, անձնասուր չեղան։ Մէկը ռուս էր, միւսը քրտերէն կը հայհոյէր։ Հասկացողներ եղան, որ այդ մէկը Մատո էր, գաղտարքի Մատո։ Ինչքան համոզեցինք, անձնասուր չեղան։ «Ալ չեն ֆետանամ», կը կանչէր։ «Ալ բաւ է Հայաստանի», կը գոռար։ Մէկ դիակ գըր–խան հասաւ եւ ան մնաւ։ Գլուխը կտրեցինք սրինք Վանի վա–լիին նուէր։ Ռուսը մինչեւ վերջ կռուեցաւ եւ նոյնիսկ քիչ մնաց,

որ մեր մէջէն փախչէր: Մէկ գօրք մօտեցաւ եռաւէն եւ խանչալով Քիկունքին հասցուց եւ կռիւը վերջացաւ: Իրենց Քիւէն չատ աւելիով մենք մեր դիակները հաւաքեցինք:

Այս պատմութիւններէն կարելի էր եզրակացնել, որ այն դիրքին մէջ ուր դրօշակ էր կախուած, փոխիկն էր եղած: Մատոյին անոր կողքէն լինելը հաստատ էր, ինչպէս եւ Սուրէնը, որ իր յատուկ Գուգարքի քաջերը կը յիշեցնէր: Ես անոր չատ կապուեցայ մեր կռուի ատեն, երբ իմ ձեռք դողայ հօրը զարնել, իր որդու դիակին վրայ, իսկ ան չվախեցաւ ու խփեց ծերունին, առաջնորդուելով այն սկզբունքէն, որ կռուի մէջ խնայել չկայ: Այսքանը կռուի մասին լսածներէս:

Մի քանի խօսք ալ Փոխիկի խմբին մասնակցող իմ ծանօթներու մասին: Առանք էին՝ Փոխիկը, Ծակորը(*), Սուրէնը, Մըսոն, որ քիւրտ էր, Գրէն եւ Սահակը, որոնք ծագումով ասորի էին եւ կրօնքով ալ՝ նեստորական, բայց հայէն աւելի հայացած էին եւ կը խօսէին մեր լեզուն: Մնացածներին տեսած եմ, բայց մոռցած եւ չեմ խօսած անոնց հետ:

Փոխիկի եւ Ծակորի հետ ունեցած տեսակցութեանց եւ խօսակցութիւններու մասին յիշատակած եմ արդէն: Առաջին անգամ վատ տպաւորութիւն ձգեցին վրաս, բայց յետոյ ամենալաւ կերպով տպաւորեցան անոնցմէ: Այս երկուքը արտաքինով իրարու հակապատկեր էին. Փոխիկը քուխ էր, Ծակորը՝ չէկ, գերմանացու նման, բայց երկուքի ալ ծնօտները լայն էին եւ հաստատուն, ինչպէս կը լինին կամակորներունը: Անոնք Քիկնեղ էին, արեւով Քրծուած եւ խոժոռ աչքերով, Քէեւ մէկուն աչքերը քուխ էին, իսկ միւսինը՝ կապոյտ: Երկուքի նմանութեան պատճառն այն էր, որ միեւնոյն երկրէց՝ Լեռնապարի անդունդներէն ծնուած էին: Երբ մեզմէ հետ կը խօսէին, ես բան չէի հասկնար: Այս երկուքն ալ իրարու մտերիմ էին: Անոնք ընկերներն էին Ջաթոյի, Շերոյի եւ Բագիկի, ուրմէն հին զինուորներ էին: Կը սիրէին մեծ Վարդանը, որ իր վերջին խօսքը ամէնքէն առքը կ'ըսէր, իսկ Նիկոլը չատ

(*) Ծակորը Դարմոյի տեռորը կատարող էր: Նա սպանած էր իր հին ընկերը, կուսակցութեան որոշումով: Դարմոն վատպուրակացի զինուորներից էր եւ յայտնի էր իր բռնութեամբ: Բայց մի թերութիւն ուներ՝ ուրիշների կեղծերը գլխէ կը հանէր եւ երբեմն ալ բռնութիւններ կը գործադրէր հասարակ ժողովրդեան վրայ: Այդ ամենամպատասխան էր թէ՛ կուսակցութեան կարգապահական օրէնքներուն եւ թէ ընկերներու մէջ արմատացած վարք ու բարքին: Ու ամոր համար հրամայ երիտ մահուան վճռի, զոր ստորագրեց Սամսոն եւ գործադրուեցաւ:

չէին սիրեր, որովհետեւ վերջին խօսքը առաջ կ'ըսէր եւ ճակատին կ'ըսէր: Ատոր համար, Քէեւ զայն կը յարգէին, բայց անկէ չէին ախորժէր: Փոխիկը եւ Ծակորը երկար ժամանակ եղած էին Նիկոլի եւ Վարդանի ընկերը, աւելի չուտ՝ անոնց զինուորները: Դերիկի կռիւներուն մէջ բազմաթիւ արկածներ անցուցած էին: Ի վերջոյ, անոնց չնորհիւ էր, որ Վարդան դարձած էր Մանասորի ընդհանուր հրամանատար, Նիկոլ՝ միայն յիսնապետ, Փոխիկը, որ անոր զինուորն էր՝ հարիւրապետ: Փոխիկ զարմացած որ մեր գալուն ինքը չընդունուեց Նիկոլի կողմէ ոչ իսկ պարզ զինուոր, այդ վիրաւորական չէր գտներ եւ չէր բացատրեր քէնով, ու կը հասկնար որ ատոր միակ պատճառն այն է, որ ինք պէտքական չէր համարուեր երկրին համար:

Երկար տարիներ, անոնց մօտիկ ընկերներ եղած էին քիւրտ Մատոն, Գրէն եւ Սահակը (ասորիներ) եւ Աւտոն, որ մեր կռուին ապաննուեց: Անոնք Փոխիկի արկածներուն մասնակից եղած էին, եւ այս երկու կռուին անոնք նորէն միացան միւս աշխարհին մէջ(*):

Սուրէնը անոնց հին ընկերը չէր: Ան աւելի երիտասարդ էր եւ անոնց համար՝ «օտար երկրէն». բայց եւ այնպէս չատ զնահատուած էր իբր գիտուն զինուորական. ան դասակապետ էր եւ զինուորական մարզիչ: Փոխիկն անոր կարծիքն ունէր, ուսած եւ բաժանեց զայն իր զոյգէն՝ Գրիշէն եւ Սարթազ Մելչոյէն: Ինչ էր բուն անունը, չգիտցանք: Ան ախալքալաքցի էր, կարծեմ Ամնչալի գիւղէն: Ես անոր մասին գիտցածս արդէն ըսած եմ, բայց անոր գեղեցիկ դէմքը բնաւ չեմ կրնար մոռնալ: Ան պէտք չէ, որ մնար այդպիսի մահով, Քէկուզ մեռցնելու արհեստը լաւ գիտէր:

Ծանր ապդած էր բոլորիս վրայ Փոխիկի եւ իր խմբի կոտուածը, եւ ես ու Վարդանը, որ այստեղ եկած էինք նոյն

(*) Նբէ մեմճ ուճիճմճ շատ զոհեր բռնելու համար, Մատոն այդ բզտնելէն էր, որմճմ ճահատակուեցաւ հայերու համար: Ինչպէս գիտահատելի է Սէյտոյի, Ջաւէճի արիւնը յանուն բռատական գործի, եւ պիտի ապագայիճ բանկ լինիճ այդ մարդիկ բռտերի համար, ինչպէս եւ Թոխմախ եւ Գզեցի Գօդոս, եւ կամ Տերսիմի Գեռիճ եւ ընկերները, այնպէս ալ հայերուս համար բանկ պիտի լինի եւ արժէքաւոր Մատոյի արիւնը, որ աւելի գիտահատելի է, ճաճ բէ նրա հետ ընկած բոլոր հին եւ հայ ընկերներունը:

ճամբով դնալու, կը մտածէինք որ չտապելը եւ յամառիլը սատանի դործին կու դայ։ Եւ կը համբերէինք։

✉

Լեռներու կատարները ձիւնէն ազատած են եւ կանաչով պատուած։ Ոչխարածները քայլ առ քայլ լեռները բարձրացած են իրենց հօտերով։

— Շարժիլ չի լինի, պիտի սպասել, եթէ Երկաթի ու Ջոջ Աղայի հալին չենք ուզեր ընկնիլ, կ'ըսէր Վարդանը։

Ես համաձայն էի։ Եւ ահա մի նոր սեւ լուր եկաւ Մակուի եւ Գիլմիլ Թափայի կողմէն։

Հեծեակաձերու խումբը.— Դաշնակցականները չէին մխայն, որ տագնապած էին Սասունին օգնելու բուռն մղումով, այլ ամբողջ Անդրկովկասի հայութիւնը. նոյնիսկ Դաշնակցութեան հակառակորդ կազմակերպութիւնները դէպի Սասուն կը ձգտէին։ 14 հոգիէ բազկացած հեծեականներու խումբ մը Բուլխի սկիզբին կ'անցնի ռուսական սահմանը ու կը մտնէ Ալաշկերտ՝ Սասուն-Մշոյ Դաշտ երթալու համար։ Գիւրաւարն ու տաճիկները տեղեկութիւն կ'առնեն խումբի մասին եւ կը չրջապատեն զայն իւչքիլիսէի մօտ։ Երկար եւ յուսահատ կռիւ մը տեղի կ'ունենայ, որու ընթացքին խումբը հերոսական դիմադրութիւն ցոյց կու տայ։ Ի վերջոյ բոլորն ալ կը սպաննուին, իրենց հետ դերեզման առնելով 20է աւելի թշնամիներ։

Այս լուրը եկաւ լրացնելու մեր վիշտը։ Ճիշդ է որ տեղեկութիւններ չունէինք թէ ովքեր էին այս խումբի մասնակցողները եւ ովքեր՝ ղեկավարները, բայց նոյն ցաւը կը պատճառէր մեզի եւ կը մղէր մահուան արժէքը եւ նպատակը վերաքննել։

— Ընդհանուր նպատակը եւ ցաւը նոյն նահատակութեան կը մղեն բոլոր հայերը, կ'ըսէր Վարդապետը։

Բայց առանց բարձր խօսելու, ես ինքս իմ մէջ կը խորհըրդածէի. «Հրացանի փողէն պոկուած անմիտ գնդակ է նահատակութիւնը»։ Կը չարանայի եւ համարձակ կը դատնայի, կ'ուզէի մի բան փոխել, բայց չէի դիտեր, թէ ինչը պիտի փոխել։

* * *

Ես որոշ եզրակացութիւններու եկած էի երկիր անցնելու ձեւերու մասին. անտեղի կը դտնէի դլխէն ձեռք քաշել ճամբորդութեան մը համար, «չալում» ծախած լինելու համար։ «Մենք պիտի յարմարինք պայմաններուն, քանի որ պայմանները մեզ չեն յարմարիր»։ Այսպէս մտածելով, իմ հազուստներս հանեցի վրայէս եւ մերկացած՝ արեւի տակ նստայ։ Վճռած էի ամբողջ մարմինս արեւէն խանձել, սեւցընել եւ նմանուիլ դիւղացի չլուններուն։

Փոքրիկ միսթանութեան մէջ յուղում բարձրացաւ. ճըպռոտ տնտեսը կը ծիծաղէր եւ աչքերը կը ծածկէր, չաղչըպան ժամկոչը զարմացած կը նայէր, երեւի դէմ խեղճացած կը համարէր. Վարդապետը ինծի կը հարցնէր՝ «Ա՛ինչո՞ւ համար՝ եւ, պատասխան չառնելով, Վարդանի երեսին կը նայէր։ Վերջինս կը ժպտէր միայն եւ բառ չէր արտասաներ։

Գանի մը օրէն, իմ մարմինը չարչարած եւ ամբողջովին սեւցուցած, աղտոտած էր։ Ամենէն դժուարը ձեռներս ու ոտներս էին. մատներս բարակ էին եւ բռներս չէին կոչտանար։ Կ'աչխատցնէի, որ հաստանան, կոչտանան, բայց պըղպըջակներ կը բացուէին, վէրքեր կը դոյանային եւ նորէն չէին դառնար մշակի ձեռներ։ Ոտքերս աւելի յամառ էին. երբ փափուկ ցեխ եւ աղբ էր, չատ հաճելի էր կոխելը եւ փոշոտ ճամբայով քալելը, բայց ճամբային դուրս՝ ոտքիս տակ ինկած քարերը դիս կը նեղէին եւ կը ստիպէին նստիլ։

Վարդան բան չէր հարցներ ինձմէ, բայց կը կարդար իմ միտքը, առանց բացատրութեան իմ կողմէ։ Մի օր ինձ ըսաւ. «Գնանք մանգալու»։ Դուրս ելանք եւ ուղղուեցանք դէպի լեռ, կանաչաւէտ խոտերի վրայով, փափուկ դետինով։ Հաճելի էր ոտաբոպիկ ծաղիկներու մէջ թռչկոտիլ. մարդու տրամադրութիւնն ալ կը բարձրանայ եւ կայտառ կը դառնայ երբ ամբողջ մարմնով բնութեան կպած է եւ զայն կը համբուրէ։ Ես արդէն տեսութիւններ կը կազմեմ եւ պատճառներ կ'որոնեմ անասուններու երջանկութեան։ Սկսայ պարծիլ Վարդանին, որ ինք չի կրնար հասնիլ իմ հեռուէն,

իր ծանր կօշիկներով եւ հագուստներով։ Վարդան, քրտնած, հաւանութեան նշաններ ցոյց կու տար։

— Կարճ ճամբով երթանք, մէյ մը ջրաղացն ալ հանդիպինք, լսաւ եւ ճամբան վոխեց։ Ես անոր կը հետեւէի քարերու, մացառներու մէջով, ատամներս սեղմած։ Սուր սուր դանակի նման քարերը անտանելի դարճուցած էին իմ քալելը, իսկ Վարդանը, առանց յետ նայելու, իր հաստ կօշիկներով կը թռչէր այծեամի նման։ Ես կը կաղայի, ոտքերէս արիւն կ'երթար, կ'ուզէի ցաւերս դոռալ, բողոքել, բայց ինքզինքս կը զսպէի։ Վերջապէս կը հարկադրուիմ նստիլ։ Վարդանը ծիծաղէն կուլար, ես ալ կուլայի, բայց ցաւէն։ Ան հանեց դուլպաները, ինծի տուաւ որ հագնիմ, եւ աւելցուց.

— Շուն չան որդի, բա ի՞նչ կը կարծես, դիւրի՞ն է ուննալ լեռնցու ոտներ. դեռ երկար ժամանակ է պէտք՝ ոտքը դարճնել էշի սմբակներ։

Այդտեղ ես բացատրեցի, որ կ'ուզեմ ծպտուած ճամբորդել։ Ան լսեց եւ, «գուցէ» ըսելով, խնդիրը փակեց։

✉

Երեք ճամբորդներ կանգ առին Վանքի դրան առջեւ։ Երբ պիս տեսան մերկ, մի քիչ խրտչեցան։ Ես ուշադրութեամբ կը դիտէի մէկը, որ իր տրեխները կախած ուսին՝ կը քալէր բոպիկ ոտքերով։ Կը նախանձէի անոր, որ տրեխ կրելը իրեն համար բեռ էր դարճած։

— Հայր սուրբը «ղա՞ խ» (այստե՞ղ է)։ Հասկցայ, որ հայ է եւ որ հայերէն կը խօսի։

— Հայր սուրբը «դէօ դաղ է» (ահա այնտեղ է), պատասխանեցի եւ առաջնորդեցի։

Ճնշուներու մէջ կորած կխամերկ եկուորը, որ Աբաղայէն կու գար, մի ծրար հանեց իր չուլերու մէջէն եւ, Հայր սուրբի ձեռքը համբուրելով, անոր մեկնեց։ Այդ նամակները չօշափելու, կարդալու եւ համբուրելու բուռն ցանկութիւն ունէի։ Երկրի զոհարանին առջեւ այնքան ընկերներ նահատ-

Հայեակ Զանփոլատեան

Սեւքարեցի Սաքօ

տակուեցան, այնքան ընկերներ առանց երկիր տեսնելու մեռան գնացին, որ երկրէն եկած մի թուղթի կտոր, մի նամակ՝ սրբութիւն կը համարուէր: Ջանոնք ձեռք առնելը, կարդալը, հասկնալը՝ քումերուն վայել էր եւ հասարակ մարդոց չէր թոյլատրուեր: Դարձայ Վարդապետին, երբ ղէմ ղէմի մնացինք առանձին.

— Վարդապետ, կարծեմ թէ դու չես կասկածիր իմ վճռին վրայ՝ երկրին համար զոհաբերուելու. այս մէկ փորձը արեցի, բան դուրս չեկաւ, նորէն պիտի փորձեմ, դուցէ բան դուրս գայ. միայն թէ, առանց երկրի նամակները կարդալու, անոնց ցաւը ուղղակի հասկնալու, թէ որ մեռնիմ, դուցէ վերջին պահուն չատ ցաւիմ: Վարդապետ, այդ նամակները ինծի չեն ուղղուած, ես կարդալու իրաւունք չունիմ, բայց չատ կ'ուզեմ զանոնք լրջօրէն կարդալ եւ եթէ վճակուած է ինծի մեռնիլ, առանց ցաւի վերջին վայրկեաններս անցկացնել:

Վարդապետը նայեց, նայեց երեսիս եւ անոր աչքերը լեցուեցան սխրութեամբ, ապա կանգնած մնաց քանի մը վայրկեան եւ, ծրարն ինծի ուղղելով՝ ըսաւ.

— Գիտեմ որ դու ուխտեալ ես. առանց մէջը ինչ որ գրըւած լինի՝ քեզի աւելի կը վայելէ պիտանալը քան անոր՝ ուստի որ ուղղուած են այս նամակները: Ես իրաւունք չունիմ եւ չեմ կարդար ինծի չուղղուածները. դուն ուզածդ ըրէ:

Երանի թէ ան այդ վստահութիւնը չունենար վրաս: Առանձնացայ եւ լրջութեամբ ուզեցի հասկնալ Երկրի կացութիւնը: Մի քանի հատ էին նամակները՝ ճգնաժամային օրերուն գրուած. անոնք ո՛չ հրճիռի եւ ոչ ալ հրչէջի նամակներու տպաւորութիւնն կը թողնէին, այլ հրդեհով չրջապատուած դժբախտի մը, որուն կը մօտենան բոցերը եւ ան «հասի՛ղուն, հասնղուն» կը գոռայ, օգնութիւն կը կանչէ: Բայց ինքն այնքան չփոթած է, որ նաւթը կրակի մէջ կը լեցնէ, խակ ջուրը նաւթի մէջ, մինչ հրդեհը երկիրը կը լափէ(*):

(*) Այստեղ կը վերջանայ Թուրէճի յուշերու այն մասը, որ ինքնավերամշակած է: Ասկէ ետքը եղած ձեւերը, որ կը մտնեն Ա. եւ Բ. հա-

Այս նամակները չատ վատ տպաւորութիւն ձգեցին վրաս։ Պէտք է ըսեմ, որ իմ մէջ այդ աւենը տնսակ մը բեկում առաջացած էր։ Վանքի մենակութիւնս եւ աչխարհէն կտրուած լինելս մէկ կողմէ, մեր խումբի անյաջողութիւնը միւս կողմէ եւ, վերջապէս, Վանէն ստացած այն տեղեկութիւնները, թէ իմ այնտեղի ճեմարանական ընկերները՝ Համազասպը (Բաղէչեան), Ղեւոնդը (Մելոյեան), Արտակը (Դարբինեան) ոչ թէ դաշնակցականներ են, այլ պահպանողական — Արմենականներու սարսալլուխներ, պատճառ պարձած էին, որ ես սկսէի տարակուսիլ յեղափոխութեան եւ սոցիալիզմի նպատակայարմարութեան վրայ։ Ես կարծես զարձեր էի պահպանողական եւ մտքով թունդ հակայեղափոխական։ Սկսեր էի հակուիլ դէպի այն մտայնութիւնը թէ նախ պէտք է բարձրացնել ժողովուրդի մշակութային մակարդակը, նախապատրաստել տաճկահայ ժողովուրդը եւ ապա աստիճանաբար փոխել տաճիկ վարչակարգը։ Թէեւ մկրտուած կուսի մէջ, կ'ուզէի նահանջել եւ դառնալ ուսուցիչ Փորթուգալեանի նման, կամ գործիչ՝ Սլաքի նման։ Այս երկուքը զարձեր էին օրինակ լինելի համար, թէեւ զանոնք չէի տեսած։

Այս տարակուսանքներու մէջ կը փորփրկուէր միտքս, երբ կոմսի ստորագրութեամբ նամակ մը եկաւ, որու մէջ ան կ'ըսէր թէ Երկրի եւ մասնաւորապէս Սասունի վիճակը չատ ծանր է եւ կրնայ իյնալ, եթէ արագ օգնութիւն մը չլինի դուրսէն, ուստի կ'առաջարկէր խումբեր մտցնել Երկիր եւ կամ յարձակումներ գործել սահմաններու վրայ, որպէսզի տաճկական ամբողջ ուժերը չկեդրոնանան Սասունի դէմ։

տոքթերուն մէջ (Գ. Դ. Ե. եւ Զ. հատորները, որ տպագրուեր են աւելի առաջ, ամբողջապէս վերամշակուած են Թուրէնի կողմէ), աճոր ձորերն են, զորս կ'օգտագործէր ան իր յուշերը վերջնական խմբագրութեան ենթարկելու համար։ կան հեղինակի կողմէ վերամշակուած բանի մը հատուածներ ալ, որ ասկէ հետը կը մտնեն Ա. կամ Բ. հատորներուն մէջ։ Ատոնց իւրաքանչիւրին յիշատակութիւնը պիտի ընենք իր տեղը։ (*Ծանօթ. Ա. Խ.*)։

Ես նամակ մը գրեցի ի պատասխան, բացատրելով որ դժուար թէ ներկայ պայմաններուն մէջ Անդրկովկասը կարողանայ էական օգնութիւն մը հասցնել Երկրին եւ եթէ այդ ուղղութեամբ փորձեր առնուին ալ, անոնք պիտի ձախողին եւ նոր ու ի զուր զոհերու առիթ պիտի տան։ Արտայայտելով իմ տարակուսանքները եւ մտորումները, խորհուրդ կուտամ կանգնիլ խաղաղ գործունէութեան դեմն վրայ։

ԳԼՈՒԽ ԺԱ.

Վերադարձ դէպի Կովկաս.
Երեւան. Գայլ Վահանի եւ Միհրանի խումբերը (Ռոռուն-Մոսունի կռիւները)
Ալեքսանդրապոլ. կրկին Գէորգի նոմերանները.
Սերգէյ կը տեղեկացնէ Կարսի բոլոր խումբերու կոտորուիլը.
Դժոխք խումբը (Վաղարշակ).
Թումանի Որսկան խումբը.
Կ'երթամ տուն՝ Կարս.
Խումբերու վրէժը կ'առնեն.
Բիկովի սպանութիւնը Ջանփոլատեանի կողմէ.

Վանէն ստացուեց նամակին չատ չոր ու խրատական պատասխան մը, որու միտքն այն էր, թէ այդ տրամադրութեամբ մարդիկ աւելորդ են այնտեղ եւ ամէնի վրայ կանգնած խորհուրդ տալը նոյնպէս աւելորդ բան էր: Իրօք տեղին էր այդ նամակը:

Առակէ յետոյ, ի հարկէ, ես պիտի թողնէի հեռանայի ու չմնայի Երկիր: Վարդանն ալ համաձայն էր ինծի հետ: Նա առաւ ինծի նամակ մը Քիշմիշ Թափա, իսկ նամակ մըն ալ Աբաքլու՝ Մեհմէտ աղային, որպէսզի անցկացնեն զիս դէպի Կովկաս: Տուաւ նաեւ ընդամէնը 4 ղրան դրամ, իբր ճանապարհածախս մինչեւ Երեւան, նամակներ Երեւանի վրայ, որ եկած էին Վասպուրականէն:

Հազուստներս փոխած, որպէս զաղթական, չարուխներ առքերուս ու պարսկական մի հին քէչա գլխարկ գլուխս դրած ճամբայ կ'իյնամ դէպի Քիշմիշ Թափա: Այդ գիւղը տասը օրվինակ էր: Կարելի էր ըսել, որ ամբողջ գիւղը մի տանիք ունէր եւ տներն ալ իրարու հետ ծակերով կապուած էին, այնպէս որ առանց դուրս ելլելու փողոց, մի ծայրէն միւսը կարելի էր անցնիլ: Ինքնապաշտպանութիւնն էր անշուշտ ստիպել գիւղացիները, որ այդ ձեւի գիւղ հիմնեն: Աւակէ հետու չէր Գայալիտը, ընդամէնը քանի մը ժամուան ճամբայ:

Այստեղ կը պատմէին, թէ ինչ որ կռիւներ եղած են Ռոռուն եւ Մոսուն, որոնք թէ' զօրքերու եւ թէ քրտերու վրայ մեծ տպաւորութիւն թողած են: Նոյնպէս կռիւներ տեղի ունեցեր են Ղարաքլիսէի (Ուչ Քիլիսէ) վանքի մօտ:

Երկար չենք սպասեր Քիշմիշ Թափա եւ քանի որ յարմար առիթ ալ կար, ճամբայ կ'իյնանք դէպի Արաքլու: Ծովակփը, որ այդ գիւղէն էր, կ'առաջնորդէ զիս եւ ես կ'երթամ Մեհմէտ աղայի տունը: Երկու ղրանը կու տամ Մելիքին իբրեւ թուքունի դրամ եւ Մեհմէտ աղայի տունը կը մնամ միայն մէկ օր: Հետեւեալ օրը ան զիս կը տանի չամբը, որտեղ կը սպասեցնէ երկու օր եւս: Հոն հակերով չաքար կար դատարկուած եւ երբ մութ ափէն մեզի նշան կ'ընեն, չաքարները չալկած մենք իսկոյն կ'անցնինք այն ափը: Երկու գլուխ չաքար առած եմ իմ չալակը, բայց անոնք կ'իյնան ջրի մէջ եւ կը թրջուին: Դուրս ելնելուն՝ վզակոթիս լաւ հարուստ մը կու տան:

Երկու ղրանով մօտ 10 ֆ. հաց կը գնեմ եւ ճամբայ կ'իյնամ դէպի Երեւան, ոտքով: Կը հասնիմ Ջանլուխլար գիւղը, ուր կը յուսամ, թէ այն բարեբարոյ մխականի մօրը, որ Նիկոլի հետ զիս պատսուած էր, պիտի կերակրէ զիս եւ տեղ տայ քնանալու համար: Բայց նա զիս չճանչցաւ իմ հագուստներուս մէջ, ես ալ չուզեցի պարզել անոր իմ ինքնութիւնս, կարծելով թէ ան պարտական է զիս ճանչնալ: Ան ինծի առաջարկեց քնանալ չուկայի սաքուներուն մէջ: Ամբողջ գիշերը մոծակները հանգիստ չէին տար, մանաւանդ որ փողոցն եմ պառկած: Կէս գիշեր դեռ չէր դարձած, երբ ես, փոխանակ ատնջուելու մոծակներու ձեռքէն, կ'որոշեմ ճամբան շարունակել: Մեւս գիշերը լուսադեմին կը հասնիմ Երեւան:

Առաւօտեան կ'երթամ այն տունը, ուր կը բնակէր Դարվիչը (Գալուստ Ալոյեան)։ Այս տունէն ես դուրս էի եկած քանի մը ամիս առաջ մեկնելու Նիկոլի հետ Գարսկատան։ Դարվիչը, ասկայն, այլեւս հոն չէր բնակեր, ան փոխած էր իր տունը։ Ես ստիպուած եմ խիստ զղոյշ լինել։ Չեմ կարող հարցուփորձ ընել ամէն մարդու, մանաւանդ իմ ցնցոտիներով եւ պարսկական չորերով, որոնց տակը, չափիկիս վրայ կարուած կային զաղտնի նամակներ։ Ստիպուած եմ վերադառնալ «բուլվարը» (ծառուղին), որպէսզի գտնեմ մէկը, որուն կարենամ հարցնել Դարվիչի հասցէն։ Գորոտովոյնեերուն (փողոցի ոստիկաններուն) հարցնելը վտանգաւոր է, մանաւանդ ի՞նչ լեզուով պիտի հարցնէի։ Անոնք ռուսեր են, իսկ իմ չորերով մարդը ռուսերէն չի կարող գիտնալ. նա պիտի գիտնայ միայն Թրքերէն։ Բայց դժբախտութիւնն այն է, որ Թէեւ գլուխս ալ Թուրքի նման ածիլած եմ, Թրքերէն չգիտեմ։ Եւ երբ ես նստարաններէն մէկուն վրայ նստած կը սպասեմ յուսահատ վիճակի մէջ, կը մօտենայ ինձ գորովատոյ մը եւ կը խփէ ուսքով, ըսելով.

«Կորի՛ր, ինչ քու տեղն է հոս...»։

Ես վախցած, վեր կը կենամ տեղէքս եւ լուռ ու մունջ կը քաշուիմ ուրիշ փողոց մը։ Ծանկարծ ուսանող մը կ'անցնի կողքիս եւ մէկուն կը կանչէ հայերէն։ Հայ ուսանողը վստահելի կը լինի եւ ես կ'որոշեմ ինչ ալ որ լինի, հարցնել անոր Դարվիչի հասցէն։ Ես չէի սխալած։ Ուսանողը նայեց իմ հագուստներուս եւ ուղեկցեց մինչեւ Դարվիչենց տունը։

Ճանապարհին չէի կրնար խուսափիլ խօսակցութենէն եւ իմ արտաստանած քանի մը խօսքէն ան, ըստ երեւոյթին, հասկըցաւ որ ծպտեալ մէկն եմ։ Անոր հայհոյքը, կարծես Թէ ինծի կ'ըսէր. «Դուն, բարեկամ, պարսկահայ չես եւ նոյնիսկ ինաելիկենտ մարդ կ'երեւնաս...»։

Երբ հասանք Դարվիչենց տունը, ես համարձակ ներս մտայ, բայց ինծի ըսին որ ան տունը չէ։ Կինը զիս չէր ճանչնար։ Ես արդէն մտած էի նախասենեակ, բայց տիկինը դիմաց ինծի՝ «Մի՛ կեղտոտեր, կանգնիր դուրը» ըսելով։ Հոգիս բերանս էր հասած, ա՛լ համբերել անկարելի էր։ Իմ հագուստներս դարձած էին դժբախտութեան պատճառ ինծի համար։ Ես արագ հանեցի նամակները վրայիս եւ տուի տիկնոջը, ըսելով որ յանձնի Դարվիչին։

Դուրս եկայ տունէն զայրացած ու յուսահատ։ Ի՞նչ պիտի ընեմ, ո՞ւր պիտի գնամ։ Եւ ահա կը տեսնեմ որ նոյն ուսանողը փողոցը կանգնած ինծի կը սպասէ։ Ես չատ յուզուեցայ անոր այդ վերաբերմունքէն եւ սիրտս բացի անոր։ Ըսի որ Դարվիչը տունը չէր, զիս ներս չառին, չունի տեղ ալ չդրին, եւ այժմ չեմ գիտեր Թէ ո՛ւր պիտի գնամ եւ ո՛ւր պիտի անցընեմ գիշերը։

Ո՞վ էր այդ բարի ուսանողը, չգիտեմ։ Ան չատ լաւ վերաբերուեցաւ ինծի հանդէպ։

— Չլինի Թէ սոված ես, ըսաւ։

Ես պատասխանեցի որ անօթի չեմ։

Ան հանեց գրպանէն երկու ռուբլի եւ տուաւ ինծի։ Ես չնորհակալութիւն յայտնեցի եւ խոստացայ վերադարձնել երբ ստանամ Դարվիչէն։ Անշուշտ, ճիշդ էր ըսածս, քանի որ Դարվիչին այլեւս պիտի չհանդիպէի։ Ուսանողը ցոյց տուաւ ինծի խանի (հասարակ իջեւան) մը տեղը, որտեղ կրնայի գիշերել, եւ աւելցուց, որ դրամը վերադարձնելու պայմանով չէ որ տուած է ինծի։ Ինդրեց որ ատոր փոխարէն պատմեմ իրեն երկրի վիճակի մասին։ Ես խոստացայ վաղն ընել ատիկա եւ մենք բաժնուեցանք իրարմէ։

Աշչի-խանաները (հասարակ ճաշարանները) մտնել կը վախնայի, կրնային հարց ու փորձ ընել, Թէ ո՞վ եմ, ուրկէ՞ կու գամ եւայլն։ Գերադասեցի հաց ու պտուղ գնել եւ գացի Ղանթարի տակը (երեւանի կեդրոնական չուկան) ու կուշտ մը կերայ։ Երեկոյեան դէմ գացի բուլվար (ծառուղի), ուր երեւանցիք կը զբօսնուն, բայց կողքէն անցայ։ Ցնաայ իմ նախկին դասընկերներս, որոնք այժմ երեւանի Թեմական դպրոցի ուսուցիչներ էին, կը զբօսնուն հոն։ Ես չհամարձակեցայ մօտենալ անոնց, չուզենալով մատնել իմ ինքնութիւնս։ Դարվիչն ալ չուզեցի տեսնել այլեւս եւ ուղղուեցայ դէպի կայարան՝ Ալեքսանդրապոլ գնալու համար։ Ապրանքատար գնացքի կոնդուկտորի հետ յարմարեցրինք եւ

մեկնեցայ այդ գնացքով։ Հազիւ քանի մը կայարան անցած էի, երբ գիս վար բերին ու ստիպուեցայ ոտքով չալուներկել Համբաս մինչեւ Ալեքսանդրապոլ։

Երեւանի մասը վերջացնելուն համար՝ մի երկու խօսք Մըրզատանի կ. կոմիտէի կազմակերպած արշաւախումբի մասին։

Գայլ վահանի եւ Միհրանի խումբերը(*).— Նկատի ունենալով ֆետայիներու անյաղողուելիութիւնները ահմանի վրայ եւ վերադրելով զանոնք ուռւս սահմանապահ զօրքերու, Հ. Ց. Դ. Երեւանի (Մրզատանի) կեդր. կոմիտէն կ'որոշէ, երկաթի ու թոխմախի խումբի բնաջնջումէն յետոյ, քանի մը ահաբեկումներ կատարել ուռւս սահմանապահ պաշտօնեաներու վրայ։ Այդ որոշման հետեւանքով, ի միջի այլոց Իղդիրի մէջ կը սպաննուի հայատեաց ուռւ գաւառապետ Գոկուլաւսկին։ Միաժամանակ վրէժ լուծելու նպատակով հայ խումբերու ոչնչացման համար կեդր. կոմիտէն կ'որոշէ ոչնչացնել Մոսունի եւ Զորի Քուրջ ահմանապահ զօրանոցները՝ զօրքերու հետ միասին։ Այդ ծրագիրը իրագործելու համար երկու խումբ կը կազմուի, Արտաւազդ եւ Մասիս անուններով, բաղկացած 112 ֆետայիներէ։ Արտաւազդի հրամանատարը կը դառնայ Գայլ Վահանը (Մինաս Տոլպաչեան), իսկ Մասիս խմբինը՝ Բաբերդի Մհերանը, որ յետոյ ախթահուշակ Մհերանական չարժման ղեկավարը դարձաւ։ Այս երկու խումբերու մէջին ալ կային կրթուած երիտասարդներ, ինչպէս էին, օրինակ, Ռուվհ. Մահարեանը եւ Նիկողոս Տէր Ներսէսեանը։

Երկու խումբերը միասին անվանուած կ'անցնին ահմանը ու կը հասնին Ռեսի-Գոմերի կոչուած բարձունքը, ուրկէ կը բաժնուին երկու մասի եւ տարբեր ուղղութիւններով առաջ կը շարժին։ Արտաւազդ խումբը կ'ուղեւորուի դէպի Մոսուն, Գայլ Վահանի առաջնորդութեամբ, իսկ Մասիս խումբը, Մհերանի առաջնորդութեամբ դէպի Քոսուն՝ Զիլանցի աչիրէթին վրայ։

Գիշերուան ժամը 2ին Արտաւազդ խումբը կը պաշարէ հեռուէն Մոսունի Քրքական զօրանոցը, նախապէս կտրելով Գայաղիսի հեռագրաթելը եւ զօրանոցէն քիչ հեռու երկու զինուորական վրանները եւս առնելով պաշարման օղակի մէջ։ Զորս ֆետայիներ մըՔուրքեան մէկ կը մտնեն զօրանոց ու երդիքը կը բարձրանան, ուր քնած կ'ըլլան բազմաթիւ զինուորներ, 150է աւելի։ Գահապանը

(*) Գայլ վահանի եւ Միհրանի խումբի, ինչպէս նաեւ «Դժոխք» խումբի, Թումանի խումբի կռիւներու ակարագրութիւնը վերամշակուած է Ռուբէնի կողմէ («Հայրենիք» 1925 թ. Յունուար)։

կը նկատէ, բայց տեղն ու տեղը կ'իյնայ ֆետայիներու գնդակէն։ Անմիջապէս չորս ռումբեր կը նետուին քնած զինուորներու մէջ։ Ռումբերը կը պայթին եւ այդ նշանին վրայ չորս կողմէն ֆետայիները կրակ կը բանան։ Ցանկարծակիի եկած Քուրք զօրքերը խուճապի կը մատնուին, եւ ժամ մը չանցած ամբողջ Քրքական զօրքը կը վերածուի դիակներու կոյտի։ Կը սպաննուին նաեւ մօտակայ հայ գիւղի մէջ գտնուող Քուրք զինուորներն ալ, այնպէս որ ի սպառ կը բնաջնջուին Քէ՛ զօրանոցի, Քէ՛ վրաններու եւ Քէ գիւղի մէջ եղած Քուրք զինուորները։ Հայ գիւղացիները, վախնալով վաղուան պատասխանատուութենէն, դեռ լոյսը չբացուած կը դիմեն դէպի ուռւսական սահմանը։

Մասիս խումբը, բաժնուելով Արտաւազդ խումբէն, կ'երթայ ու կը բռնէ Զորի չրջակայքը եւ այն հովիտը, ուր օպա են դրած Զիլանցի քրտերը։ Հայ ֆետայիները կը սպասեն Մոսունի ձեռնարկի սկսուելուն, որ իրենք ալ միաժամանակ չարձակում գործեն։ Երբ գիշերուան ժամը 2ին ռումբի ձայներ կը լսուին հեռուէն, Զորի պահապանը կը լսէ այդ ձայները եւ հրացանի տրտգոցով հասար կը ձգէ։ Այդ խոկ վայրկեանին դարանամուտ ֆետայիները կրակ կը բանան եւ յարձակում կը գործեն զօրանոցի ու քրտերու վրայ։ Ժամ մը չանցած անոնք կը դրաւեն Քէ՛ զօրանոցը եւ Քէ օպաները։ Զօրքերու եւ քրտերու մէկ խոշոր մասը կը սպաննուի, իսկ միւս մասը կ'ապաստի փախչելով։

Այսպիսով երկու ձեռնարկներն ալ կատարեալ յաջողութեամբ կը պսակուին։ Երբ լոյսը կը բացուի, նոր դժուարութիւններու եւ աւելի ծանր պատասխանատուութիւններու առջեւ կը գտնեն ինքզինքին ֆետայիները։ Հայ գիւղերը տեղահան կ'ըլլան վախնալով այլեւս մնալ իրենց նախկին տեղերուն մէջ եւ կ'ուղղուին դէպի ուռւսական սահմանը։ պէտք է զանոնք ապահով հասցնել ուռւսական հողը։ Մինչեւ Զինկիլ ֆետայիները կ'ուղեկցեն հայ գաղթողներուն, արդիլելով տաճիկ զօրքերուն եւ քրտա աշիրէթներուն յարձակիլ եւ դաղթողներուն առաջը առնել։ Մեծ հերոսութեամբ ֆետայիները կ'ապահովեն ժողովուրդը Քշնամու դրոհէն, բայց կը զոհաբերեն Գայլ Վահանը, Նիկողայոսը (Բաբգէն) եւ չատ մը ուրիշ անձնուրաց ֆետայիներ։

Սակայն նոր դժբախտութեան մը կը հանդիպին ֆետայիները եւ գաղթական ժողովուրդը։ Այս անգամ ուռւսական սահմանապահ զօրքերը, կոզակները եւ քրտերը, բռնելով նահանջի ճանապարհները, կրակ կը բանան ֆետայիներու եւ ժողովրդին վրայ։ Շատերը կ'իյնան այդտեղ ուռւսական գնդակներէն. ամենք ալ կը փախչին կ'ապաստին, իսկ ֆետայիներու մնացած մասն ալ ժողովուրդին հետ գերի կ'իյնայ ուռւսաց ձեռքը։

Այդ բոլոր կռիւներու ընթացքին 112 ֆետայիներէն կը սպաննուին 36 հոգի։

Այս արշաւանքին լուրը կը տարածուի մինչեւ կարս եւ չատերը, որոնց կարգին նոյնիսկ ընկերներէն ոմանք, որոնք չէին գիտեր իմ սուր լինելը, կը կարծէին, որ ես իմ արշաւանքի առեն գոհուած Մինասը (Տոլպաչեան), քանի որ իմ իսկական անունս Մինաս է։ Գանի մը տեղ, ինչպէս եւ մեր տեղերէն, նոյնիսկ հոգեհանդիսաներ կը կատարուին ինձի համար։

✉

Հասնելով Ալեքսանդրապոլ, կ'երթամ ուղիղ Վաղոյի պատուասը, բայց Վաղոն այնտեղ չեմ գտներ։ Անոր փոխարէն նրա եղբայրն էր հոն նստած։ Երբ անկէ կը հարցնեմ Վաղոյի մասին, ան կը պատասխանէ, թէ Թուսաստան է գացեր։ Համարձակ քայլերով դիմեցի դէպի Գէորգի հիւրանոցը։ Այստեղ ես այլեւս անծանօթ չէի, ինչպէս Երեւան, եւ վախնալու ալ ոչինչ չունէի, քանի որ բոլորն ալ կը ճանչնային։ Կը մտնեմ հիւրանոցը, յոգնած ու բեզրած եւ, առանց տատանուելու, կը ներկայանամ ոչ թէ ծառաներուն, այլ ուղղակի Գէորգին ու կ'ըսեմ՝ «Ինձի նոմեր (սենեակ) տուր»։

Ան կը նայէ ինձի ու կ'ըսէ. «Գնա օբչէին» (ընդհանուր) եւ ծառային ալ կը պատուիրէ, թէ տար «օբչէին»։ Ես բարձր ձայնով կ'ըսեմ.

— Տուր ինձ առանձին նոմերը։

— Զանիտա (բռնուած է), ծօ', ես, ի՞նչ առանձին նոմերը։

Երբ ես յամառօրէն կը պնդեմ, որ տայ ինձի առանձին նոմերը եւ ուղիղ կ'երթամ հոն, ինձի կը հայհոյէ, դռռալով.

— Ղուրմաղ, ո՛ւր կը քշես։

Ես ալ նոյն ձեւով կը փոխադարձեմ։ Ապա ան կը մօտենայ ինձի, կը նայէ եւ կը տեսնայ, որ կարծես ծանօթ դէմք է։ Վայրկեան մը հոգը անմիջապէս կը ճանչնայ դիս եւ կղպած նոմերը բաց անելով, որ ի հարկէ դատարկ էր, կը տրամադրէ ինձի։ Կը յայտնէ նաեւ, որ եղբայրս ալ այստեղ է։ Քիչ հոգը կը հաւաքուին իմ ծանօթները, կը ծիծաղին տարօրինակ հագուստիս եւ մանաւանդ գլխուս մէջտեղ թրաշածին վրայ։ Անմիջապէս կը տանին դիս բաղնիք եւ նոր

չորեր կը հագցնեն։ Ես, վերջապէս, կ'ազատուիմ ոջիլներէն եւ այդ դիշեր հանգիստ կը քնանամ։

* * *

Ես այն սենեակն եմ, ուր քանի մը ամիս առաջ հաւաքուած էինք եւ ծրագիրներ կը մշակէինք երկիր դնալու համար, ուր ամէն տեսակ կատակներ կ'ընէինք՝ նոյնիսկ մահուան մասին։ Այժմ իմ այդ բոլոր ընկերները, որոնք մահն անգամ կատակի կու տային, դոհ են գացեր իրենց գաղափարներուն։ Սպաննուած էին թէ Մշեցի կայծակ Վաղարշակը, թէ Ալեքսանդրապոլցի Գատուսալի Վաղոն, թէ ասլանակերպ Ռուս Գէորգը եւ թէ Թումանը՝ մեր բոլորի հոգիին ճգողական կեդրոնը, եւ ուրիշ չատերը մեր այն ընկերներէն, ինչպէս Երկաթն ու Ծովհաննէսը (Մակարեան), որոնց հետ դեղեցիկ երազներ կը հիւսէինք, երազներ, որոնք այժմ ցնդած էին իմ մէջ։ Լքում եւ յուսահատութիւն կը տիրէր այժմ իմ հոգիին մէջ։ Ես այն աստիճան հիասթափուած էի, որ այլեւս անմիտ կը համարէի նոյն ճանապարհով դնալը եւ գործելը։

Մինչ աուտ քուն եղած, վերմակը գլուխս քաշած կ'ուզեմ ծածուկ լաց լինել եւ քիչ մը հանգստանալ, յանկարծ ներս կը մտնէ Սերդէյը, վերջին մնացորդը իմ ընկերներէս։ Ան լուռ կը նայէ ինձի, կարծես թէ նա կը զգայ տատապանքը, կը թափանցէ իմ հոգիի ներսը, կը հասկնայ դիս։ Արդեօ՞ք այն պատճառով, որ ինքն ալ նոյն ցաւը կը զգայ, ինքն եւս կը տանջուի տեսնելով դիս, որ մեր խմբակի վերջին մնացորդն էի։

— *Ինչպէ՞ս վերջացաւ, ինչպէ՞ս դու ողջ մնացիր, երեւի դուն ալ ինձի նման սեւ բու լինելու բախտն ունեցար։*

Եւ խեղճ Սերդէյը սկսաւ լալ։ Նա իրաւունք ունէր լալու, քանի որ մեկը միւսի ետեւէն կորսնցուցած էինք մի ոգով եւ մի գաղափարով տոգորուած, մի ուղղութեամբ աշխատող երիտասարդ եւ գաղափարական մեր ընկերները։ Այս մի տարուան մէջ մեր դպրոցական կամ յեղափոխական

տղաներէն, որոնց հետ ուխտած էինք միասին դործել, միասին մեռնել, գրեթէ բոլորը մեռած էին. չկային Եգորը, Իսաչանը, Խաչիկը, Թումանը, Վազոն, Վազարշակը, Երկաթը, Յովհաննէսը, Ռուս Գէորգը: Միւսները ձերբակալուած կամ փախած էին: Մնացեր էինք Թոյլերը. լաւերը բոլորը կորսուած էին: Սերդէյը մանրամասն պատմեց կարսի անցուդարձը, անձնական եւ կուսակցական հարիւրաւոր ընկերներու կորուստը, մեր խումբերու նահատակութիւնը: Ցընցող էին անոր պատմածները:

Նախ կ'երթայ Մշեցի Վազարշակի խումբը:

«Դժոխք» խումբը.— Մինչ երկաթ-Թոխմախի խումբը այսպէս կը նահատակուէր Ախալքի ճամբուն վրայ, կարսի բանէնի չրջանին մէջ կը պատրաստուէր Սասուն անցնելու ուրիչ խումբ մը, Վազարշակի (կայծակ) դլխաւորութեամբ:

Վազարշակին մենք նոյնպէս ծանօթ ենք արդէն. գինքը տեսանք Մշոյ մէջ եւ Առաքելոց Վանքի կռիւներու տաեն: Սասնոյ աչքառու ֆետայիներէն էր, որ ունէր նաեւ կազմակերպական խոշոր կարողութիւն: Ան եւս զացած էր Սոֆիայի Ընդհ. ժողովին իբր պատգամաւոր Դուբան-Բարձրաւանդակի կողմէ: Կը փութար Սասուն նորէն 29 ձիաւորներով, որոնց մէջն էին քանի մը համալսարանական գործիչներ, Բժիշկ Խաչիկը, Ռուս Գէորգը (Դեպպէնցի), որ թէեւ կիսահաչախօս էր, բայց ուխտած էր մեռնիլ Հայաստանի համար: Վազարշակի հետն էին նաեւ չատ մը ընտիր գինուորներ, ինչպէս Աւվարինկի Սէյտօ Փոդոսի ընկեր Վարդանը, Մշեցի Գազտասարը, Գէորգը, Նատան եւ ուրիչներ:

Գիչերուայ մուրճին՝ լաւ պարենաւորուած՝ Վազարշակի խումբը սահմանը կ'անցնի. կը նկատուի Քշնամիէն. փոքրիկ կռիւ մը կ'ունենայ անոր հետ, բայց կը յաջողի սահմանէն ներս մտնել եւ Խորումի ու Ջեւինի հին բերդին մէջ, բլուրի մը վրայ, հանդիստ առնել: Վազ արշալոյսին խումբը կը պաշարուի սահմանապահ զօրքերու եւ քիւրտ աշիրէթներու կողմէ: Ռուս գինուորները ռուսական սահմանէն կը դիտեն հայ ֆետայիներու հետ ակռուած այդ կռիւը, որ մինչեւ կէսօր յաղող կ'անցնի, եւ Քշնամին կորուստներ տալով չի յաջողիր մօտենալ ֆետայիներու դիրքերուն: Կէսօրէ վերը Քշնամին նոր օգնական ուժեր կը ստանայ եւ աւելի բուռն յարձակումներ կը սկսի ֆետայիներու վրայ: Վազարշակ ձիու վրայ նստած կը չրջի դիրքերը եւ սիրտ կու տայ իր գինուորներուն դիմադրելու մինչեւ վերջ. բայց ֆետայիները անգօր են առաջքն առնելու Քշնամիին հազարաւոր կուռղներու

դրոհին: Վազարշակ կը վիրաւորուի մահացու կերպով. անոր եւեւէն դնդակահար կ'իյնան չարք մը ուրիչ ֆետայիներ: Վերի դիրքերը կը դրաւուին, իսկ ներքեւը դիմադրութիւնը դեռ կը շարունակուի: Ի վերջոյ ողջ մնացածները կ'ուղղուին դէպի ռուսական սահմանը:

Բլուրի վրայ հաւաքուած թուրք եւ քիւրտ բազմութիւնը կը չարժի առաջ, ողջ մնացած ֆետայիները եւս ապաննելու համար: Թուփերու մէջ կան վիրաւորներ ֆետայիներէն, որոնց մէջն է նաեւ Աւվարինկի Վարդանը: Վերջինս կը թաղէ ուսմերն ու տինամիթը թուրքերու եւ քրտերու ճամբուն վրայ եւ կը վառէ պատրոյդը: Ռումբերը կը պայթին եւ անոնց կտորները երկինք կը հանեն տասնեակներով թշնամիներ: Ինքը՝ Վարդանը, սողոսկելով թուփերու մէջէն, քարերու արանքով, երկու օր վերջ կը հասնի ռուսական սահմանը մէն-մինակ:

Ֆետայիներու մնացորդները Ռուս Գէորգի առաջնորդութեամբ առիկ առաջ արդէն հասած կ'ըլլան ռուսական սահմանը, ուր կանգնած էին ռուսական սահմանապահ զօրքերը: Ռուսախօս Գէորգը վստահ ըլլալով, թէ ռուսները ձեռք չեպտի տան իրեն եւ իր ընկերներուն, առաջ կ'անցնի. բայց խեղճը դաժանօրէն սխալած էր. ռուս գինուորներու համազարկերը կը դիմաւորեն գինքն ու իր խումբը. եւ երկու կրակի մէջտեղ իյնալով Գէորգն ու իր ընկերները բոլորն ալ դնդակահար կ'ըլլան: 29 հոդիէն միայն երկու վիրաւորներ կ'ազատին: Սակայն, ինչպէս ոմանք կը պնդեն, ֆետայիներու այս խումբը ոչնչացաւ իրեն հետ ոչնչացնելով 300 թշնամիներ: Եթէ այս թիւը չափազանցուած ալ ըլլայ, ամէն պարագայի տակ կատարեալ վստահութեամբ կարելի է ըսել թէ թշնամիին կորուստը 90էն աւելի էր, որովհետեւ այդպէս կը վկային թուրք պաշտօնեաները, որոնք մասնակցած են այդ կռիւներուն: Իսկ ռուսներու վկայութեամբ թուրքերու կորուստը 250ի մօտ էր:

Ահա այդ խումբը իր ամբողջ կազմով կ'ոչնչանայ, իր հետ տանելով քանկագին ուժեր, եւ այդ բոլորը Սերդէյի աչքին առջեւ: Մերոնք թշնամիէն իրենց թիւէն աւելի սպաննած էին՝ զօրքեր ու քրտեր, բայց ի՞նչ օգուտ, քանի որ մեր կորուստը աւելի զդալի էր, քանի որ խումբը չէր հասած իր նպատակին: Եւ որ դլխաւորն է, կորցրած էինք ապագայ խոստացող մի քանի կարեւոր ընկերներ:

Ճետոյ կ'երթայ Թումանը:

Թումանի խումբը.— Թուման (Թորգոմ), երբ կը վերադառնայ Ընդհ. ժողովէն, Որսորդ Գէորգի հետ կը կազմէ 61 հոգինոց Որսկաց խումբը: Այս անգամ, սակայն, Թուման պիտի չկրնար կրկնել իր Մրբիկ ձիաւոր խումբին յաջող փորձը:

Սասունն արդէն ինկած էր. Թուման չէր ուզեր նա մնալ իր ընկերներէն եւ կը մտածէր, որ եթէ յարձակի Բրքաման սահմաններու վրայ, թերեւս Բրքաման զօրքերու մէկ մասը քաշէ դէպի սահմանը, եւ այսպիսով թեթեւցնէ Սասունի վիճակը:

Խումբին մէջ կը մտնեն բաւականին մեծ թիւով մասնագիտականներ՝ ուսանող, բժիշկ, քահանայ: Կային նաեւ հարուստ ընտանիքներու զաւակներ, ինչպէս, օրինակ, Լեւոն Գալանթարեանը, որ Բազուի նաւթահորերը թողած եկած էր Հայաստանի համար կռուելու: Խումբին մէջն էր Վազգն, կառավարական մեծ պահեստը դասարկողը: Հոն էին նաեւ Անուշաւանը եւ անոր պէս բազմաթիւ անձնուրացներ:

Ինչպէս ընդունուած սովորութիւն էր, խումբի դրօշակը կ'օծուի զիլերը, եկեղեցի մտնելու ազօտ լոյսին տակ, բոլորը կ'երդնուն եւ կը հազորդուին: Մինչ զիլերը ճամբայ կ'ելլէին Օլթիի չրջանէն: Թէ 68 սխունէն մէկուկէս վերստ հետու, անոնք սահմանը կ'անցնէին աննկատ, ապրիլի մը վերեւ լեռ կը բարձրանան եւ դիրքեր կը բռնեն: Ցորս ռուս զինուորներ կու գան այդ ապրիլը նուիրել խմելու, եւ հոն կը տեսնեն երկու չալակաւորներ՝ քնացած: Կը զգոնան մէկուն չալակը եւ կը տանին պահեստատուն: Երբ չալակաւորները կ'արթննան ու կը տեսնեն որ թալանուած են, անմիջապէս կը բարձրանան լեռը՝ տեղեկութիւն տալու Թումանին: Թաքնուած ռուս զինուորները կը հետեւին միամիտ չալակաւորներուն եւ կը հասկնան փետայիներու տեղը: 150է չափ սահմանապահ զօրքեր կը չրջապատեն անոնց դիրքերը, միաժամանակ լուր տալով ամէնէ ուժերուն: Օլթիի կողմն ալ, ռուս սահմանապահ հրամանատար Բիկովը կը հասնի օգնական ուժերով:

Առաջին յարձակումը կը զարնեն ռուսերը եւ կը ոտիպեն փետայիները քաշուիլ դէպի սահմանը: Որպէսզի թիւրիմացութիւն չծագի, Թուման կը հրահանգէ որեւէ դնդակ չարձակել ռուսերու վրայ, այլ կռուիլ միմիայն սահմիններուն դէմ: Միաժամանակ, պատգամաւոր մը կ'ուղարկէ ռուս հրամանատարին մօտ, բացատրելու համար իրենց նպատակը եւ հասկցնելու, թէ իրենց գործը միայն թուրքերուն հետ է: Ռուսերը վար կը դնեն պատգամաւորը (Անուշաւան): Անուշաւանի հետեւէն կ'երթայ Լեւոն Գալանթարեանը, բայց ան ալ բանի կ'առաջնորդուի:

Բիկովի հրամանով, ռուս զօրքերը երեք կողմէ կը պաշարեն մեր ազգը, իսկ չորրորդ կողմէն սահմի զօրքերն են: Ետքմեր կրակի տակ բռնուած, խումբը չի գիտեր թէ որու վրայ կրակէ: Ռուսերը, որեւէ վնաս չկրելով, աւելի կ'ոգեւորուին եւ կատաղի կրակի կը բանան: Միայն թուրքերն են որ կը տուժեն, 10է չափ սահիներէ կորսնցնելով:

Կռիւը կը տեւէ մինչեւ ժամը չորսը: Այլեւս փետայիները անիմաստ կը սեպեն դիմադրութիւնը եւ կ'որոշեն անձնատուր ըլլալ ռուսերուն: Խումբի քահանան, խաչը ձեռքին, ընդառաջ կ'երթայ, բայց կը դնդակահարուի: Կը սպաննուի նաեւ Թուման, 10 ընկերներու հետ: Որսորդ Գէորգը կը վիրաւորուի եւ իր վերջին չունչը կ'աւանդէ ռուս զինուորի մը սուրին հարուածին տակ: Այսպէս ամբողջ խումբը կը փճանայ կամ ցրուեցան կ'ըլլայ: Փետայիներէն կը սպաննուին 27 հոգի, 6 հոգի կը վիրաւորուին եւ 14 հոգի դերի կ'իյնան. մնացածները կը փախչին անտառներու մէջով:

Բիկովը հաւաքելով նրանց դիակները, իր զինուորներով կը նկարուի, իբրեւ պարծանք ու կ'արժանանայ թէ՛ ռուս եւ թէ տաճկ կառավարութեանց չնորհակալութիւններուն:

Այս դէպքը նչանակալից էր անով, որ ռուս եւ թուրք զօրքերը միասին կռուեցան հայ փետայիներուն դէմ, ցոյց տալով թէ երկու կառավարութիւններն ալ թշնամաբար կը վերաբերուէին հայ ազատագրական չարժման: Լսոպանովի քաղաքականութեան արտայայտութիւնն էր այդ, որ չհոսյ պիտի չարունակուէր Լենինեանու եւ Լեզրանեանու օրով:

Սերգէյ յուսալքուած կը պատմէր մանրամասնութիւնները մահուան այն ընկերներուն, որոնց դէմքերը համբուած էր Երկիր եւ որոնք բոլորը համաթնա սպանուած էին, եւ ինքը միայն դժբախտութիւնն ունէր սպրելու անոնց յետոյ:

— Անոնց մահը ինծի հանդիստ չի տար, կ'ըսէր ան, եւ ես կ'ուզեմ երթալ Երկիր ու իմ դիակս տանիլ անոնց դիակներու վրայ: Այդքան դժուարէն յետոյ, սպրելը ամօթ է մեղի համար:

Եւ երբ յայտնեցի անոր իմ յուսալքումը, որ հակառակ եպրակացութեան բերած էր ինծ, ան չատարկեց եւ չըսաւ, որ ես սխալ եմ:

— Ըսէ՛ այնպէս, ինչպէս կը դատես, իսկ ես վճռած եմ, ինչ պնով ալ լինի, դնալ Իչխանի ճամբով վասպուրականն եւ այն ճանապարհը, որմէ դու ետ ես դարձար, ես պի-

ուր չարունակեմ: Դու արդէն մկրտուեցար կուռի մէջ, ես ալ նոյնը պիտի փորձեմ Երկրի մէջ:

Մենք նոյն վիշտն ունէինք, բայց այդ վիշտը բաժանած էր մեզ եւ մեր ճանապարհները: Չիս դէպի յուսալքում տարած էր, իսկ Սերգէյին մղած էր ծայր աստիճան յամառութեան: Ես ուուի Սերգէյին մանրամասնութիւնները ճանապարհներու մասին եւ ըսի որ ամենայարմարն է եւ ամենադիւրինը Երկիր անցնիլ Թաղէոս Ասաքեալով, ուրտեղէն ես կարող էի անցնիլ, եթէ ցանկանայի:

* * *

Սերգէյ Ալեքսանդրապոլէն գնաց Թիֆլիս, յանձնարարութիւններ ստանալու Երկրի համար եւ այնտեղէն ուղիղ մեկնեց դէպի Վասպուրական: Իսկ ես եղբօրս՝ Երուանդի հետ միասին դացի Կարս: Ճանապարհին ան ինծի յայտնեց, որ նա Կարսի Կ. Կոմիտէի անդամ է ընտրուած:

Կարսի հին կազմը փոփոխութեան էր ենթարկուած եւ այժմ Կ. Կոմիտէի մէջն էին՝ Նորհատեանը, Սեւ-Գարոն, Ղազանճեան Կարոն եւ, կարծեմ, նաեւ Բզնունին:

Մերիններէն, ինչպէս ըսի, կը կարծէին, թէ ես ապանեցուած եմ եւ նոյնիսկ հոգեհանգիստ կատարած էին: Դժբախտ մայրս արդէն հաշտուեր էր իմ մահուան մտքի հետ, մանաւանդ որ հարիւրաւոր մարդիկ, քանի մը ամսուան մէջ, զոհուած էին հայրենիքի զոհասեղանին առջեւ: Իսկ այդ կինը տարօրինակ հայրենասիրութիւն ունէր եւ մոլեռանդ էր իր հաւատին մէջ: Ծանօթ լինելով անձամբ բոլոր ապանեցուածներուն, իմ մահը նրանց կողքին թեթեւ կը թուար ան եւ ան մասամբ մխիթարուած էր, որ ես ապանեցուած եմ հայրենիքի համար: Եղբայրս կը զգուշացնէ մօրս, ըսելով որ ես մեռած չեմ, այլ ծանր վիրաւոր եւ տուն պիտի հասնեմ ողջ: Այդ նախապատրաստութիւնը նրան չի վնասեր: Մի երկու ժամ զայն յուզմունքներու ենթարկելէ յետոյ, կ'ըսեն, որ իմ վէրքը շատ ծանր չէ եւ ես առողջ եմ ու վաղը տունը կը լինեմ: Վաղը կը դառնայ այնուհետեւ երկու ժամ, որմէ յետոյ պիտ կը ներկայացնեն անոր:

Փոխիկի Սասունի օգնութեան գացող խումբը (1904)

Աշոտ Երկաթ

(Արմենակ Լեւոնեան)

Երբ ան տեսաւ զիս, քարացաւ. անշարժ կեցած իր տեղը չէր կրնար ոչ խօսիլ, ոչ ուրախանալ եւ ոչ ալ լաց լինել: Եւ երկար րոպէներ անցան քաղցր լուռթեան մէջ: Վերջապէս ան ըսաւ.

— Տղաս, քու բոլոր ընկերները զացին եւ սպաննուեցան, Աստուած հոգիները թող լուսաւորէ, բայց երբ մէկը ճամբայ մը կը բռնէ, պիտի չարունակէ. ես չեմ անիծեր զանոնք որոնք ողջ մնացեր են, բայց ով որ մեռածի ճամբան չի չարունակեր՝ ան անարժան է մեռածներուն: Գիտես, օղուլ, Ռուս Գէորգն ալ սպաննուեցաւ, չորերն ալ մօտս են, մօրը պիտի ղրկեմ, թող մխիթարուի...

Ու սկսաւ լաց լինել:

Ես կը պատմեմ մեր ընտանիքի մէջ պատահած այս դէպքը, որովհետեւ մօտս այդ օրուան խօսքերը դարձան իմ կեանքի միակ պատուիրանը: Ես սկսայ ամչնալ իմ մտքերէն: Մայրս չգիտէր որ ես յուսալքուած էի: Ես այդ վայրկեանէն բոլորովին փոխուեցայ եւ համոզուեցայ, որ Սերդէյը աւելի ճիշդ ճամբու վրայ էր կանգնած:

Գանի մը օր միայն անցած էր, ինչ տուն էի դարձած, երբ նկատեցի, որ զիս կը հետապնդեն, որպէսզի ձերբակալեն: Թէեւ գործերը առաջուան նման կը քալէին, բայց առաջուան նման ազատ համարձակ չէինք կարող մտնգալ: Անցեր էին այն օրերը, երբ Սերգէյ նահանգապետէն ա՛լ աւելի ուժեղ էր եւ ոչ ոք կը համարձակէր ձեռք տալ յեղափոխականի մը:

Խուսափելու համար ձերբակալումէն, ես ստիպուեցայ նորէն փախչիլ մեր տունէն: Ապաստանեցայ նախ Գոռոյի-Մահլէն, ու յետոյ՝ Բերդի-Քաղ տունի մը մէջ, ուր Սեւքարեցի Սաքոն էր Թաքնուած:

Ինչ կային իմ նախկին ընկերներէն կարօտ նահանջը: Մեծ մասը իմ ծանօթներէն սպաննուած էին կամ ձերբակալուած ու փախած: Դուրսեցիները քիչ կ'երեւային քաղաքի մէջ: Մնացեր էր Զիլինգարեան Յակոբը, բայց ան ալ հեռացաւ, որովհետեւ զայն եւս կ'ուզէին բռնել: Նոր ոյժերն էին գործի վրայ: Բոլորն ալ կ'աշխատէին ծածուկ, միայն

Գլօ Թագաւորն էր, որ առաջուան նման չամաքայով ու ղալմաղալով իր խանութներուն մէջ չոռնիկ կը կարէր եւ աղատ համարձակ կը խօսէր։ Ներան կարծես թէ կը ներէին աղատ խօսիլ եւ երբեմն ալ ղօրձել. առանձին կարեւորութիւն չէին տար եւ ձերբակալել չէին ուզեր։

Թէեւ արտաքուստ այս տարբեր ձեւին տակ, բայց ներքուստ գործը կը չարունակուէր նոյն քաշով։ Կ. Կոմիտէն կը ծրագրէր Թումանի եւ իր խումբի վրէժը առնել թէ ռուսերէն եւ թէ տաճիկներէն։ Այդ նպատակով եկած էր եւ Սեւքարեցի Սաքոն։ Կ'որոշուի կազմել խումբ մը, բաղկացած եօթ հոգիէ, որոնք միայն տասնոց ատրճանակներով եւ ռումբերով զինուած, պիտի դնային եւ ծածուկէն մօտենային տաճկական զօրանոցներուն եւ մութ դիշերով պատուհաններէն ներս պիտի նետէին ռումբերը։ Այս ծրագիրը կ'առաջարկուի նախ Տուրքախին, բայց յետոյ զայն յանձն կ'առնէ իրագործել Ամերիկայէն եկած Ցարուքիւնը, որ դժոխային մեքենաներ եւ ռումբեր պատրաստելու եւ գործածելու մասնագէտ էր։

Անոնք կ'երթան սահմանագլուխ, կ'անցնին սահմանը, կը յարձակին զօրանոցներու վրայ ռումբերով ու վնասներ կը պատճառեն, բայց ոչ ակնկալուածին չափ։ Որոշուած ծրագիրը՝ հիմնայատակ ընել եւ բոլորովին ոչնչացնել զօրանոցները՝ լիովին չ'իրագործուիր։ Բայց այդ ալ պատիժ մըն էր, եւ վրէժը մասամբ առնուած էր տաճիկներէն։

Մինչ այդ գործողութիւնը կը կատարուէր, կը մտածուէր նաեւ Բիկովի մասին։

Մի օր եկաւ ինձ մօտ երիտասարդ մը, խուղտած եւ ներկոտած չորեր հազած, ինքն ամբողջովին ներկերու մէջ։ Հապի ճանչցայ, որ այդ «ներկարարը» Համոն է (Ջանփոլատեան)։ Մենք համբուրուեցանք եւ չատ ուրախացանք, որ նորէն միմեանց հետ տեսնուեցանք։ Բայց Սաքոն մեզ հանգիստ չձգեց։ Գաչելով Համոն անկիւնը, սկսաւ ինչ որ բան փըսփըսալ անոր հետ, որմէ յետոյ այդ ներկոտած երիտասարդը, մի «ցը» կանչելով դուրս ելաւ։ Ես նախ կարծեցի, թէ երեւի դուրս գնաց կարճ ժամանակով եւ չուտով պիտի կըր-

կին վերադառնայ։ Ցետոյ հասկցանք, որ նա կ'երթար դէպի մահ։ Ինչպէս որ ես զայն խաբած էի, ապատցնելով Երեւանի կայարանը, այնպէս ալ ան դիս ապատեցրեց Սաքոյի կողքին։ Սաքոն ինծի բան մը չըսաւ։ Միայն հինգ օր ետքը նա յայտնեց, որ մենք պիտի հեռանանք կարսէն միասին։ Եւ հաղորդեց նաեւ ուրախալի լուրը, որ Համոն սպաննած էր Բիկովը ու առած մեր ընկերներուն վրէժը։

Այսուհ մի քանի խօսք Համոյի եւ այդ տեսարի մասին։ Համոն ամենէն փոքրն էր եւ, ինչպէս ըսի, ան կ'արհամարհուէր որպէս Ֆրանտ (պճնամոլ)։ Ան չյաջղացաւ երեսուն մանեթ խմբի մէջ եւ դնալ նահատակութեան։ Զայն չէին ընդունած նմանապէս ոչ Վաղարշակը եւ ոչ ալ Թումանը։ Նա լաց էր եղած Թումանի մօտ ու դանդաղած, թէ ինչու դինքը չառին խմբի մէջ, քանի էր որ ինքը նոյնպէս քաջ է եւ պատրաստ է մեռնելու։ Բայց ինչպէս Թումանը, նոյնպէս Որսորդ Գէորգը այդ երիտասարդը վերաւորած էին։ «Պատիր, մի քիչ մեծացիր, եւ երբ լաց լինելը թողնես, այն ժամանակ կը լինես ոչ թէ զինուոր այլ խմբապետ»։ Ան այդ ատենը կարծես թէ մարդարէացած, յայտարարած էր որ յեղափոխականներու վրէժը առնողը Համոն պիտի լինի։ Եւ երբ Թումանի սպաննութիւնը կը լսէ, Բիֆլեանէն կը վազէ Կարս Սաքոյի մօտ եւ անոր կը պատմէ իր ցաւը, Ցակոբի հակառակութիւնը իր «նահատակութեան», կը խնդրէ իրեն ճամբել գործի մը եւ կ'առաջարկէ Բիկովի սպանութիւնը կատարել։ Սաքոն, առանց Կ. Կոմիտէին յայտնելու, կը համաձայնի, կ'ալէկոծէ, կը զինէ զայն։ Եւ Համոն՝ երեսը մրուած՝ մազերը գզգզած, ոտքերին եամանի հագած, պատռուած հագուստներով, ծխնելոյզ մաքրողի կերպարանքով մէն-մինակ կը հասնի Օլթի։ Հասնելով Օլթի, ան հետամուտ կը լինի եւ կը հասկնայ, որ Բիկովը չատ զգոյշ կը պահէ ինքզինքը։ Երեւի տաճկական զօրանոցներու դէմ կատարուած յարձակումէն յետոյ կասկածած էր, որ ինքն ալ կրնայ ենթարկուիլ տեսարի։ Այդ պատճառով ալ հսկողութիւնը կ'ուժեղացնէ զօրանոցի վրայ եւ ինքն ալ մխայն զինուորական ակումբը կը յաճախէ, որ քանի մը քայլ հեռաւորութեան վրայ կը գտնուէր զօրանոցէն։ Համոն կ'ուսումնասիրէ Բիկովի երթեւեկը եւ անգամ մըն ալ երբ ան դուրս կու գայ զօրանոցէն ակումբ երթալու համար, որսորդական հրացանով կը խփէ զայն եւ գնային կը սպանէ։ Առով ալ չգոհանալով՝ կը մօտենայ անոր եւ տարբանակի քանի մը գնդակով կը դոցէ անոր հաչիւը։

Այնուհետեւ կը փախչի եւ կը մտնէ մի տուն ու կը թաքնուի ծխնելոյզին մէջ։ Երբ մուքը կը կոխէ, դուրս կու գայ իր թա-

քըստոցէն եւ երեք օր անասուններու ու լեռներու մէջ թափառելէն վերջը, կը հասնի կարս ու անձամբ կը զեկուցէ Սաքոյին, որ լուծած է Թուխմանի վրէժը: Սաքոյէն հրահանգ ստանալով, կարսէն կ'անցնի Թիֆլիս: Առիթ դժգոհ մնացին Քէ' Ճակոբը, Քէ' Կ. Կոմիտէն, որովհետեւ Քէնէ նպաստը պէտք էր, բայց անկանոն լինելուն համար դատապարտելի էր:

Համոն առիթ եղաքը այլեւս մատ մը ազայ չէր եւ ոչ ալ ապագան հրայլըսըզ: Անոր կը վատահուի Անդրիովկասի պատասխանատու ահաբեկումներու իրագործումը. չարք մը մարդիկ կ'իյնան անոր դնդակներէն, եւ ան կը դառնայ վագր մը: Ու, ինչպէս որ կուժը կը կոտրուի չրի ճամբուն, այդպէս ալ փչրուեցաւ Համոյի կուժը չուրի ճամբուն վրայ: Ճակոբն ու Համոն, արդէն հաւատար ընկերներ դարձած, երկուսն ալ նոյն թուականին վատաւկեցին նահատակութեան պսակը:

✉

Կամաց կամաց կարսի Քէ' նահանգապետը եւ Քէ կառավարիչը կը զգուշանան եւ կը մեղմեն իրենց սանձարձակութիւնները: Կարսը նորէն կը վերագտնէ իր նախկին համարձակ վիճակը, ինչ էր Սերդէյի ժամանակ: Շուտով Բիկովի ձեռքով ձերբակալուած զինուորներն ալ մէկիկ մէկիկ կ'ազատուին:

Կ. Կոմիտէն կը շարունակէր նոյն գործունէութիւնը, զոր ներկայացուցինք սկիզբները: Այժմ, Թուխմանի խմբի ապանութենէն յետոյ եւ մանաւանդ որ Կովկասեան Նախագիծը հաւանութիւն էր ստացեր 1904ի Ընդհ. Ժողովի կողմէ, ան աւելի ծաւալած էր իր գործունէութիւնը եւ աւելի խորն էր զարձած այն զազափարը, Քէ ուսան ու տաճիկը խլած են մեր երկիրը եւ բռնագրաւած մեր ազատութիւնը: 1904ին աւելի ցայտուն կը դառնայ Կովկասի մէջ գործելու անհրաժեշտութիւնը, առանց մոռնալու, անշուշտ, Երկրին շահերը: Նոր Կ. Կոմիտէն կը շարունակէր իր գործունէութիւնը, հետեւելով նախկինի գործելակերպին, միայն այն քաղաքականութեամբ, որ այժմ պակաս հանդուրժող էին զարձած Հնչակեան ցանուցրիւ գինուորներու եւ այդ կուսակցութեան համակիրներու հանդէպ: Ասոնք Քէնէ առանձին այժ մը չէին ներկայացներ, բայց ձգտում կար, բոլորովին հաշուեյարդարի ենթարկել այդ կուսակցութիւնը կարսի նահանգին մէջ: Ասոր իրրեւ հետեւանք որոշ ծայրայեղութիւններ գործուեցան եւ պայքարը Հնչակեաններու դէմ տեղի տուաւ նոյնիսկ սպանութիւններու:

Համոյի ետեւէն Սաքոն ալ գնաց կարսէն, իսկ Սաքոյէն յետոյ քանի մը օր անց ես ալ մեկնեցայ կարսէն Թիֆլիս:

ԳԼՈՒԽ ԺԲ.

Պաթում.
Առաջին ճամբորդութիւնս Պաթում, 1902 թուականին.
Ալեոշան.
Ակնարկ Պաթումի դրութեան, տիրող հոսանքներու եւ Դաշնակցութեան ուղղութեան մասին.
Պաթում 1904ին. Տեռորի մը իմ մասնակցութիւնը.
Ժամտածուած նախաձեռնութիւն մը եւ անյարմար կացութիւն ինծի համար.

Թիֆլիս հասնելով ներկայացայ Բիւրոյին, որ որոշեց զիս ուղարկել Պաթում, իբրեւ գործիչ։

Երկրորդ անգամն էր, որ ես կ'երթայի այդ քաղաքը գործելու։ Առաջին անգամ ես հոն գացի 1902 թուի վերջերը, երբ մէկ ուրբ Դաշնակցութեան մէջ էր, իսկ միւսը՝ կը խարխափէր անորոշութեան մէջ(*)

Կը յիշեմ, այդ թուականներուն (1902) օր մը ներկայացայ Թիֆլիս Համոյին (Օհանջանեան), որ Դաշնակցութեան մէջ կեդրոնական անձ մըն էր, ամենէն երիտասարդն ու ամենէն սիրուածը։ Ան կը ճանչնար զիս մանկութենէ, երբ կու գար մեր տունը՝ մեծ եղբայրներուս հետ խաղալու համար։ Համոն երբ զիս տեսաւ շատ ուրախացաւ։ Առաջարկեց երթալ Պաթում։ «Քեզի պէս երիտասարդներու համար,

(*) Հետագայ էջերը, որ կը ձեռնարկեն Ռուբէնի առաջին ճամբորդութիւնը Պաթում (1902 թուին), գրուած են 1948ին, «Հայրենիք»ի համար, բայց չեն ճամբուած։ Գլուխ ԺԲի երկրորդ մասը (1904) առձեռն է ձեռնարկեն (Ա. Խ.)։

ըսաւ ան, upած ընելու յարմար վայրը Պաթումն է, ուր յեղափոխական խմորումները սաստիկ են։ Յեղափոխական երկու հնոցներ կան, մէկը Սասունն է՝ Թուրքիոյ մէջ, իսկ միւսը՝ Պաթումն ու Գուրիան՝ Անդրկովկասի գուցէ եւ ամբողջ Ռուսիոյ մէջ։ Մենք ուժեղ Մարմին ունինք Պաթում, բայց ան խորը չի գիտակցիր իր վայրի կարեւորութեան. Թարմ ոյժեր անհրաժեշտ են հոն։ Անցեալները ուղարկեցի Ալեոշան, դուն ալ գնա Մարմնի տրամադրութեան տակ եւ գործէ անոր ցուցմունքներուն համաձայն»։

Թէեւ 21 տարիքը լմնցուցած եւ արդէն բազմաթիւ փորձերէ անցած էի, բայց այս փորձութեան մէջ բնաւ չէի ընկած։ Գիտի գնայի ու գործէի յանուն մի կուսակցութեան, որ թէեւ ամենէն գրաւիչն էր պատանեկան իմ խարխափումներու մէջ, բայց որու էութիւնը ինծի անծանօթ էր։ Հասուն էի, բայց կը գիտակցէի, որ տրուած յանձնարարութեան ես պատրաստ չէի։ Այսուհանդերձ ընդունեցի Համոյի առաջարկը։

Պաթում հասնելով, տեղաւորուեցայ այն պանդոկը, ուր կ'իջեւանէին ինձ նման մարդիկ։ Դիւրութեամբ ծանօթացայ Ալեոշային, որ ինձմէ աւելի պատրաստուած եւ ինձմէ աւելի փորձառու էր գործերու մէջ։ Ան ռուսական համալսարանէն էր եւ ինծի տարեկից։ Երբեմն ուսանողական գլխարկ կը կրէր, երբ բանուորական քաղերը կ'երթար, երբեմն ալ լայնանիստ ղլխարկ, պոյերներու նման։ Ակնոցները անբաժան էին քիթէն, անոր երեսին մէկ մասը կը կազմէին, իսկ ճերմին ունէր մի հաստ գաւազան։ Միամիտ մանկական երազուն դիմագծէն բարութիւն եւ զոհաբերութիւն կը թափէին։ Ան միշտ ժպտուն էր, բարկութեան ու ցասումի ժամանակ իսկ կը ժպտէր։ Հաճելի էր այս ընկերը։ Առաջին իսկ վայրկեանին ես բացուեցայ անոր իրեւ վաղեմի ու մտերիմ բարեկամի մը։

— Ալեոշա, դու ինձմէ տեղեկութիւններ կ'ուզես մեր ընկերներու մասին, բայց ես քեզի պիտի ըսեմ, որ ոչ ոք կը ճանչնամ, որովհետեւ նորեկ մըն եմ կուսակցական ընտանիքին մէջ։ Բանականութեամբ եւ տեսականօրէն ես ինկայ

Դաշնակցութեան մէջ։ Համոյէն ուզեցի չարքերը մտնելու ճամբան հասկնալ, ան մէկէն ու մէկ ըսաւ.— «Գնա՛ ընկերը հնոցը, հոն Ալեոչան կայ, ան քեզ ընկեր կը լինի»։ Այժմ հոս եկած եմ իբրեւ դործիչ, բայց դաղափար չունիմ ո՛չ կուսակցութեան կանոնադրի եւ ոչ ալ ծրադրի մասին։ Թէ ի՞նչ կրնամ ընել՝ ես ալ չդիտեմ. թէ ի՞նչ է գաթումը՝ ես խապար (տեղեկութիւն) չունիմ։ Դուն առաջին մարդն ես որ կը տեսնեմ։ Ըսէ ինծի, ի՞նչ պիտի ընել որ ես սեւ երես չդարձնեմ Համոյին եւ քեզ։

Ալեոչան բարութեամբ կը ժպտէր։ Ան երջանիկ մարդու տեսք առած էր եւ կարծես անոր վրայ մեծապէս ազդած էր Համոյի համարումը իր վրայ։

— Մի՛ յուսահատիր, Համոն լաւ ըրած է որ քեզ այս «հնոցը» ուղարկած է։ Չիս ալ այդպէս ճամբեց, այն տարբերութեամբ, սակայն, որ այստեղ չկայ մի երկրորդ Ալեոչա, որուն ես կարողանայի քեզ նման անվերապահ խոստովանութիւններ ընել։ Քեզ բան մը պիտի ըսեմ եւ նկատի առ.— անկեղծութիւնը, ինքնադժդոհութիւնը հայերու մէջ թուլութեան եւ ոչնչութեան հոմանիշ են, իսկ ռուսերու մէջ՝ ընդհակառակն, ուժովութեան եւ յառաջդիմութեան նշաններ են։ Ես կարօտ ունիմ ռուս ընկերներուս։ Այդ անկեղծութիւնը այլեւս չընծաս ուրիշին, վարկդ կը կորսնցնես։

Ալեոչան դժուարաւ հայերէն կը խօսէր, մէկընդմիշտ ռուսերէն կը խոսէր։ Այս ինտելիկենտը փաստօրէն ռուսացած էր հոգիով, թէեւ իր մէջ զտարիւն հայը կը խօսէր։ Ան շարունակեց.

— Թէ որ այդպէս է, ես քեզ բացատրեմ։ Գաթումը 40.000էն անց նոր քաղաք մըն է, ուր կը փչեն մէկ կողմէ Եւրոպայի, միւս կողմէ Անդրկովկասի ու Ասիոյ եւ երրորդ կողմէ Թուրքիոյ քամիները։ Երեք մտայնութեան կեդրոն է։ Ան Անդրկովկասի միակ արտածման ու ներածման բերանն է։ Հոս կը զարգանայ ներառեղծ ճարտարարուեստը։ Ասոնց Գաթումի Բագուն անարժէք հարստութիւն մըն է։ Ուրեմն վայրի մասին զգալափար առի։ Գոնէ հիմա բնակչութեան

«Քաղաքի կէսէն աւելին հայեր են. անոնցմէ յետոյ կուգան վրացական ցեղերը՝ դուրիացիք, մինգրելները, աճարացիք եւ միւսները, յետոյ՝ յոյները եւ ամենէն վերջը՝ ռուսերը։ Ուրեմն ձեւով ռուսական, խօսքով վրացական եւ ըստ էութեան հայկական քաղաք մըն է։ Մի «ալար սանդալ», ուր տիրապետողը հայն է։

«Ռուսերը ամենէն քիչն են քանակով, բայց վարչական ղեկը անոնց ձեռքն է։ Ոստիկան, սպայ, կառավարիչ անոնք են եւ անոնք կը դրաւեն նաեւ գրեթէ բոլոր պետական պաշտօնները։ Փոքր մաս մըն ալ ռուսերէ ազատ ասպարէզի վրայ են կամ որակեալ բանուորներ են։ Ասոնք բոլորն ալ համարեա «չնոմոստեցիներ» են (սեւ հարիւրակիններ, ազգայնամոլ ռուսեր)։ Գանի մը ուսանող եւ բանուորներ կան այդ չարքերէն դուրս, որոնք ոսկի են։ Ասոնք կ'ատեն կառավարութիւնը։

«Հոյները ընդհանրապէս առեւտրականներ են։ Ազգային տեսակէտէ, ինքզինքին հիւր կը համարեն գաթումի մէջ եւ կը զգան իրբեւ մէկ մասը մեծ Հունաստանին։ Ընկերային տեսակէտէ՝ հակառակ են յեղափոխութեան եւ դաւանանքով ալ կապուած են Թուրքիոյ, որով զանոնք դասելու է սեւ հարիւրակիններու չարքը։ Անոնք հակայեղափոխականներ են եւ յենարան կը հանդիսանան ոստիկանութեան։

«Գանք այժմ վրացիներուն։ Ասոնք բաժնուած են զանազան ցեղերու, որոնք այնքան հեռու են իրարմէ, որ կարելի է տարբեր ազգեր համարել։ Բայց այժմ, այդ տարբեր ազգերը միաձուլուելու եւ մի ազգ կազմելու ճամբու վրայ են, շնորհիւ վրացական կուսակցութեանց եւ մասնաւորապէս Սոցիալ-Դեմոկրատներու։ Ամարացիները, որ կը շրջապատեն գաթումը, որ իրականին մէջ աճարական քաղաք համարուելու է, կրօնքով իսլամ են եւ ատոր համար ալ անոնք կապուած են Թուրքիոյ։ Անոնք դէմ են ռուսերուն, դէմ են նաեւ հայերուն, որովհետեւ մինչ Թուրքին դէմ ենք, բայց դէմ չեն վրացիներուն ու քրիստոնեաներուն, եւ ատիկա շնորհիւ Սոցիալ-Դեմոկրատ կուսակցութեան դործիչներուն ու աշխատաւորներուն։

«Թուրքացիներ Պաթում չատ կան եւ անոնց երկիրն ալ մօտիկ է այս քաղաքին: Ասոնք վրացական ցեղերու եւ ընկերային պայքարներու առանցքն են դարձած: «Մէկ ազգ (վրացական) մէկ կուլտուրա» նշանաբանն ունին: Ուստի, տնտեսական սպառնութիւն, վարչական ինքնավարութիւն, բռնակալութեան վերացում եւ այս տեսակի այլ պահանջներ կը դնեն եւ իրենց երկիրը պատած են սպառողական եւ մասամբ արտադրական կօօպերատիւներով (համագործակցականներով): Այս տարրը, որ չարունակ կը հոլովէ Մարքս եւ Էնգելս, չի ծառայեր Մարքսին, այլ Մարքսը կը ծառայեցնէ իր նպատակներուն:

«Միգրելները եւ իմերէթները, որոնք դեռեւս չատ կապուած են իրենց աղնուականութեան հետ, կ'արթննան, դուրիսցիներու օրինակը տեսնելով: Անոնց մէջ կազմուած ազգային հոսանքները ստորին խաւերու սրտէն չեն խօսիր եւ կը սահմանափակուին միայն աղնուականութեան չրջագծով՝ ցածէն եղած ճնշումի հետեւանքով: Ֆետերալիստ հոսանք մըն ալ կայ, որ կը չանայ համախմբել վրացական ցեղերը մի յարկի տակ, բայց ան զուրկ է տնտեսական եւ ընկերային հիմքերէ եւ այդ՝ անոր թուլութեան պատճառը կը դառնայ: Ֆետերալիստ հոսանքը խոնարհ խաւերու համար միայն հրապուրիչ է՝ իր ազգային ձգտումներուն պատճառով, սակայն, բաւական չէ զանգուածները իրեն կապելու համար: Այս վիճակի մէջ, քանի որ ան Սոցիալ-Դեմոկրատներու ներքին ձգտումներուն կը ծառայէ, հարթելով ցեղերու հակամարտութիւնը, ասոնք չեն խանգարեր Ֆետերալիստներու աչիատանքը, բայց միեւնոյն ատեն ընկերային եւ տնտեսական ազդակները չեչտելով՝ կը դարձնեն այդ հոսանքը իրենց մէկ ճիւղը:

«Հիացած եմ դուրիսական խմբակին վրայ: Ժորտանիա եւ իր ընկերները դատ են ճամբան միջազգային ընկերվարութեան պլիտակին տակ ընելու նոյն այն գործը, զոր կ'ընէ Դաշնակցութիւնը, այն տարբերութեամբ սակայն, որ անոնք արտաքնապէս ընկերվարական են, իսկ ըստ էութեան ազգայնական, իսկ մենք արտաքնապէս ազգայնական ենք, բայց ներքուստ՝ ընկերվարական»:

Ալեշան, սուրճի գաւաթը վերջացնելէ յետոյ, չարունակեց.

— Այժմ գանք մեր ժողովուրդին: Մինչ այժմ անոր չրջապատի մասին գաղափար տուի:

«Հայութիւնը Պաթումի մէջ այնքան հին է, որքան հին է ինքը՝ Պաթումը: Ան կը ծորայ Պաթումի վրայ ճորոխ գետին հետ՝ Արդուին, Արտանուչ, Փոփայ, Բորչխայ եւն.: Աւտոր վրայ աւելցած են Արդրկովկասէն, մանաւորապէս Ախալքալաքէն եւ Ախալցխայէն եկածները: Պիտի հաչուել նաեւ Լազիստանէն եւ Տրապիզոնի չրջաններէն փախած հայերը, ինչպէս նաեւ Տաճկահայաստանի միւս մասերէն, գլխաւորապէս Ախալքէն եւ Բաթերդէն եկած փախստականները եւ կը ստանանք Պաթումի եւ չրջակայքի հայութեան խառնարանը:

«Հայութիւնը մի կրօնի չէ. ան Թուրք, Ֆրանկ եւ հայ է, այլ խօսքով՝ իսլամ, կաթոլիկ եւ լուսաւորչական: Ասոնք իրարմէ այնքան հեռու են, որքան մենք եւ Թուրքերը, որքան մենք եւ ռուսերը, առանց չափազանցութեան: Թէեւ այս երեքն ալ զտարիւն հայ են, բայց ցաւօք սրտի՝ մեր իսլամ եւ քրիստոնեայ եկեղեցիները կը չանան աւելի հեռացընել զանոնք իրարմէ. եւ անջրպետները վերացնելու կոչուած մեր կուսակցութիւնն ալ, մեծ մեծ գործերու եռեւէ ինկած, այս առօրեայ խնդիրները անտեսած է: Եթէ մենք ըմբռնէինք էութիւնը մեր ծրագրի, որու համաձայն «կրօնքը անհատական խղճի գործ է», եթէ ազատագրուէինք դասակարգային աւանդութիւններէն, կաթոլիկոսներու եւ տէր-տէրներու ֆարասլաններու ազդեցութենէն, դասականքները պիտի չկարողանային խոչընդոտ լինել մեր ազգային հատուածները իրարմէ հալածելուն եւ մի ազգութիւն կազմելուն: Մենք վրացիներէն պիտի օրինակ առնենք: Ազարիկն ու Սիմոնը ինձի կը հաւաստիացնէին, որ իսլամ հայերու թիւը աւելի չատ է ճորոխի ափերուն եւ Պոնտոսի փէչերուն վրայ, քան հայ համարուածներունը: Հարցը ուրեմն խոփացիներուն եւ բորչխացիներուն չի վերաբերիր, որոնք կրնան կո-

րիզ դառնալ, հարցը աւելի ընդարձակ եւ լուրջ է: Ահա մեզի ասպարէզ մը՝ ցանելու եւ հնձելու համար:

«Հայերը միլլեթու չեն, թէեւ մեծամասնութիւնը հայախօս է: Միայն այս փոքր քաղաքին մէջ կը տեսնես վրացախօս, ռուսախօս հայեր, որոնց թիւը անտեսելի քանակ մը չէ: Իմ մամս հայախօս էր, մայրս՝ վրացախօս, հայրս չերքէզախօս, ես՝ ռուսախօս: Հայերէնը ես հետագային սորված եմ, եւ այն ալ որչա՛փ անկատար, բայց աւելի պակաս հայ չեմ քան անոնք՝ որ բացի հայերէնէ ուրիշ լեզու չեն գիտեր: Ի հարկէ լրիւ հայ լինելու համար մեր լեզուն գիտնալը անհրաժեշտութիւն է, բայց ատկէ եղրակացնել, թէ ով հայերէն չգիտէ՝ հայ չէ, ամենամեծ եւ ամենավերտանզաւոր սխալը կը կազմէ: Այդ ես զգացած եմ, մանաւանդ երբ տղէտ, հայութենէ բան չհասկցող վաչխառու կամ տիրացու մարդիկ կը ծաղրէին իմ առոգանութիւնը, կը խընդային իմ սխալներուն վրայ եւ զիս կը համարէին աւելի վատ հայ, քան իրենք են: Վերջապէս, լեզուն մարդու համար զէնք մըն է միայն փոխանցելու իր մտքերը շրջապատին եւ շրջապատի մտքերը ստանալու համար: Ինչո՞ւ նուազ հայ համարել զանոնք, որ խուսափած են մեռնելէն եւ կամ անբան անասուն լինելէն: Չերքէզախօս, թրքախօս, ռուսախօս, վրացախօս եւ այլ ու այլ լեզուներով խօսող հայերը այդպիսիք եղած են, որովհետեւ համախումբ ապրելու հնարաւորութիւն չեն ունեցած, որովհետեւ իրենց հայրենիքը ազատ եղած չէ եւ դուրս են քչուեր հայրենի բոյնէն, որովհետեւ հայութիւնը, զանոնք կորած, ուծացած համարելով, անտեսած է անոնց հայեցի դաստիարակութիւնը: Ամէն կարելի է եղրակացնել որ լեզուի կենդանացման համար երեք միջոց կայ.— Հայութեան համախումբ ապրիլը, հայրենիքի ազատութիւնը եւ լեզուն կորցրածներու ուսման եւ դպրոցական գործի կազմակերպումը: Եթէ առաջին երկուքը այսօր կրնան լոկ առաջնորդող դաղափարներ լինել, երրորդը իրագործելը մեր կարողութեան մէջն է: Մենք չունինք, ոսկեայն, օտարախօս հայութեան համար օտար լեզուներով հայ դպրականութիւն, պատմութիւն եւ դպրոց, որպէսզի ծա-

դումով հայը հայ պահէինք եւ քաչէինք զանոնք հայութեան փարախը: Ահա ընդարձակ ասպարէզ մը դործելու: Պիտի բարեփոխել հայ դպրոցներու նպատակայարմար բաչխումը եւ պիտի դարդացնել ու տարածել բազմալեզու հայ մշակոյթ մը: Այդ ձեւով մենք կը փրկէինք հայութեան մէկ երրորդը կորուստէ»:

Ալեոչան կը չարունակէ իր դասախօսութիւնը.

«Հայերը Պաթումի մէջ երկու դասի կը բաժնուին՝ բուրժուական եւ կէս-բուրժուական մէկ կողմէ, եւ միւս կողմէ՝ պրոլետարական ու աղքատ դաս: Իրրեւ դասակարդ, ասոնք հակառակ են իրարու, բայց միւս կողմէ, միմեանց կապուած կը մնան իրենց հայրենասիրութեամբ եւ իրենց հայրենակցական միութիւններով: Տարօրինակ երեւոյթ մը, որ յատուկ է միայն Հայուն: Հայ պրոլետարին համար Մանթաչեւ մը, Մատուրով մը հակառակորդներ չեն, այլ ազգային հպարտանք, որովհետեւ հարուստ են եւ հայ լուսաւորչական են, ինչպէս եւ ասոնց համար հայ պրոլետարը թշնամի չէ, որովհետեւ ան իր հայրենակիցն է: Հայութեան մէջ դասակարդային հակամարտութիւն չկայ, հայերը միասնաբար դէմ են թէ օտար դասակարդերուն եւ թէ անոնց դործակալութեան: Այդպէս չէ, ոսկեայն, վրացիներու եւ ռուսերու մօտ, որոնք իրարմէ բաժնուած են ազնուական, բուրժուական եւ պրոլետարական պատնէշներով: Պաթումի հայութիւնը բաժնուած է ըստ արճախանները: Իւրաքանչիւր գաւառ կամ նահանգ ունի իր արճախանը: Ախալցխին, մչեցին, վանեցին, տրապիզոնցին, ախալքալաքցին, ախալցխացին, խոտրջուրցին ունի իր զատ անկիւնը, ուր կը հաւաքուին հայրենակիցները, առանց դասակարդի խտրութեան եւ ուր ամէնքը հաւասար են. յաճախ ամենէն աղքատը հոն աւելի հեղինակաւոր է քան հարուստը կամ այլ ասպարէզներու մէջ աչքի ընկնողը: Այս ըսածներէս երկու հետեւութիւն պիտի հանել, զոր իմ փորձառութեամբ ձեռք բերած եմ.

«Առաջինն այն է՝ որ չատ դժուարութեամբ կարելի է հայ պրոլետարական դասը հանել հայ բուրժուա դասին դէմ, բայց ան միաձայնութեամբ եւ ամէն զոհաբերութիւն

յանձն առնելով դուրս կու գայ ռուս, Թուրք եւ կամ վրացի չհասպործող դասին դէմ, ունենալով իր հետ նաեւ հայ կէս բուրժուական եւ նոյնիսկ բուրժուական խաւերը:

«Երկրորդը այն է՝ որ հայրենակցական խմբաւորումները չեն տանիր աշխրէքապետութեան եւ ազգութեան ամբողջականութեան քայքայման: Երեւութապէս կարծես թէ այդպէս է, բայց ըստ էութեան ատիկա այդպէս չէ: Գաւառական խմբաւորումները սանդուխի աստիճաններ են, որ կազմուած են ինքնաբուխ կերպով եւ այդ աստիճանները կը տանին հայութիւնը ընդհանուր հայրենիքի ամբողջացման դաղափարին: Միայն թէ այդ խմբաւորումները պիտակցական դարձնել, որպէսզի հետագային չդառնան աւատապետութիւններ:

«Այս երկու փաստային դրութիւնները մեզ կը դնեն շատ փափուկ կացութեան մը մէջ: Մէկ կողմէ, այնքան հպարտ է հայը իր ծագումով եւ անցեալով, որ կ'ուզէ ինքնիշխան լինել եւ իր ազգային անկախութիւնն ունենալ, մանաւանդ Տաճկահայաստան, որու համար ան պատրաստ է ամէն զոհողութեան: Միւս կողմէ՝ ան այնքան դիտակից է իր անձնական եւ ընկերային չահերուն, այնքան նախաձեռնող է ուղի յեղափոխական թռիչքով, որ անկարող է տանիլ բռնակալական ռեժիմը, կապիտալիստական կարգերը: Ձախ ոտքով մտած է ընկերվարութեան ասպարէզը եւ ձախ ձեռքով կտաւած է անոր, իբր փրկութեան խարիսխ: Այդպէսով, հայը թէ ընկերվարական է, թէ ազգային, եւ անոր այդ յատկութիւնը, ըստ երեւոյթին, հակասական, բոլորովին տարբեր բովանդակութիւն ունի քան, օրինակ, Ռուսիոյ կամ Թուրքիոյ մէջ: Հայը անհատականութիւն է, ինչպէս լեռներէն ցած իջած չէյրանը կամ անտառի արջը, մինչդեռ Թուրքը, ռուսը նման են մեղուանոցի մեղուին, որու անհատականութիւնը ամբողջութեան մէջն է, որուն թէկ մէկ մասնիկը սոկուի՝ ննջակայ է ձուլման ու ոչնչացման:

«Ազատութիւնը հայ անհատին համար անհրաժեշտ պայման մըն է զարգանալու համար, այն ինչ Թուրքին եւ ռուսին համար, ան խօսք մըն է որ անհասկնալի է անհատին

համար: Հայը դեմոկրատիայի միջոցով միայն կարող է հաւաքականութիւն կազմել եւ իրը ազգ հանդիսանալ, ան անհանդուրժող է թէ աստուածապետութեան, թէ այնուակայնապետութեան եւ թէ ամէն տեսակի բռնապետութեան: Թուրքի եւ ռուսի համար, ընդհակառակն, իսկական դեմոկրատիզմը իր կայսեր, իր պետի, իր առաջնորդի կամքին, եւ աստնց հպատակներու անմռունչ հնազանդ կարգապահութեան մէջն է: Մի խօսքով՝ մեր ժողովուրդը անկախ միաւորներու դումարն է, իսկ անոնք անկախ դումարի մը անբոլանդակ մասնիկներն են՝ զերոներու նման: Այս հակասութենէն առաջ կու գայ այն, որ եթէ Նիկոլայի մը, Մարքսի մը կամ Գլեխանովի մը եւեւէն չարեա զերոներ, կը ստացուի մի հսկայ դումար, մի անխորտակելի ոյժ: Իսկ մեզ մօտ, որքան զերօ չարեա, կը ստացուի միայն զերօ, քանի որ անհատէն կամ դաղափարէն չէ մեր ծնունդը, այլ մեր արժէքէն: Ջնջէ Թուրքի կամ ռուսի մէջէն անոր առաջնորդը կամ առաջնորդող դաղափարը, տեղը ոչինչ կը մնայ: Ահա այստեղ է դաղտնիքը, որ անոնք յարատեւելու եւ աշխարհածաւալ հօտ կազմելու հնարաւորութիւն չունին, մինչդեռ մենք, ինչպէս եւ բոլոր հին եւ բիւրեղացած ժողովուրդները՝ հրեաները, յոյները, նման են ցորենի հատիկներու, որոնք առանձին առանձին վերցուցած անհատականութիւններ են, խառնէ, ոսկան, մի հատիկը այլ սերմերու հետ եւ գետնի տակ թաղիր, անկէ, թէեւ վրտիտ, բայց նորէն ցորեն կը առանաս: Եթէ չխառնես այլ սերմերու հետ եւ ցանես անոր սերած հողին մէջ, կը առանաս ցորենստան, յար եւ նման սերմերուն: Այդ ցորենը կարելի է վաճառել, կարելի է ուտել եւ փճացնել, բայց բնաւ չի կարելի ոչնչացնել: Կը բաւէ, որ գերծ մնան մի քանի հատիկներ, անոնք նորէն կը բազմանան եւ կը յարատեւեն: Հայութեան ոյժը ժամանակի ընդարձակութեան տիրապետութիւնն է, միւսներուն ոյժը տարածութեան եւ ոյժի տիրապետութիւնն է: Ինչո՞ւ աստուածացեալ Օգոստոսի եւ Կեսարի հռոմէացին չկայ, ինչո՞ւ չկան Աստուր-Նապիրապալի եւ Նաբուգոդոնոսորի Ասորեստանը եւ Բաբելոնը, ինչո՞ւ

չկան Զենդիզի, Լենկթիմուրի, Հոներու, ալանաց, քուշանաց եւ ուրիշներու հզօր կայսրութիւնները, զորս մենք ճաշակած ենք, եւ ինչո՞ւ կանք մենք։ Պարզ է. անոնց մեծութիւնը ղեկոններու չարան մըն էր, իսկ մենք անհատական նուիրեալ ենք եւ կը մնանք ընդմիշտ։

✉

«Այս ամէնը իրրեւ նախաբան՝ հասկնալու համար Դաշնակցութիւնը։

Դաշնակցութիւնը վարդապետութիւն չէ, միայն հարատեւ հոգեբանական արդիւնք մը՝ հայութեան ճգտումներու։ Հայութիւնն ունի երկու տարբեր ճգտումներ եւ Դաշնակցութիւնն ալ, իր խորքին մէջ, ունի երկուութիւն, որուն կ'ուզէ վերջ տալ։

Հայ ժողովուրդին համար, անհատը հիմքն է մարդկութեան եւ յառաջդիմութեան, ատոր համար ալ Դաշնակցութիւնը ղէմ է ոչ միայն բոլոր բռնակալ իշխանութեանց, այլ նաեւ բոլոր այն կուսակցութիւններուն, որոնք, ինչպէս օրինակ, օրթոտոքս մարքսիստները, կը ժխտեն անհատի արժէքը եւ կ'ուզեն կաղապարել ամէնքը մէկ կաղապարի մէջ։

Հայ ժողովուրդին համար, ընտանիքը սուրբ տաճար մըն է, կուռան մը անհատներու համախմբման եւ ընկերային ու ազգային միութեան։ Ատոր համար ալ Դաշնակցութիւնը ո՛չ միայն նահապետական հայ ընտանիքի աւանդութեանց պահապանողն է, այլեւ ինքը մի կուսակցական ընտանիք է՝ կազմուած նոյն նահապետական կարգերով։

Ընտանիքներու հաւաքածոն ազգութիւնն է, ազգութեան բնազաւառը՝ հայրենիքը։ Հակառակ բռնատէր պետութեանց այն գաղափարին, թէ պետութեան հպատակութեան սահմաններէն դուրս չկայ ոչ ազգային եւ ոչ ալ հայրենիքի գաղափար, հակառակ ներկայ ընկերվարական հոսանքներու այն տեսակէտին, թէ ազգային գաղափարը կրօնքներու նման հակայեղափոխական, հակայառաջդիմական նախապաշարում մըն է եւ միայն գաղափարապային գիտակցութիւնն է իրական

նը, Դաշնակցութիւնը իրական կը համարէ ազգութիւնը եւ հայրենիքը, ինչպէս որ իրական՝ կենդանիներու եւ բոյսերու տարբեր սեռերը, որոնց ներդաշնակ եւ համընթաց զարգացման մէջ կը գտնէ ան յառաջդիմութեան եւ պէսպիսութեան դրաւականը։ Ատիկա անխուսափելի բարիք մըն է մարդկութեան խաղաղութեան եւ յառաջդիմութեան համար։ Հիմքին մէջ, Դաշնակցութիւնը կը տանի դէպի ազգերու անկախութիւնը, «բարեներգործումներու եւ ֆետերասիոնի» նշանաբաններու տակ։ Ան կ'ուզէ մեղմել թուրք, ռուս հարուածը, բայց աւելի ինքն իրան կը խարբէ։ Թշնամին ատիկա կը տեսնէ, եւ ատոր համար ալ իր հարուածը կը կեդրոնացնէ Դաշնակցութեան դէմ, իբր անձատականի։ Այդպէս կը տեսնեն եւ սոցիալիստ մարքսիստները եւ ատոր համար ալ անոնք եւս դէմ են մեզի, եթէ անգամ մենք լինինք ընկերվարական։ Զախ եւ աջ խմբակցութիւններու այդ միացումը մեր դէմ իր արդարացուցիչ պատճառներն ունի, որուն համար լինելով, որ մեր ճգտումն է անկախ ազգերու դաշնակցութեամբ հրթռալ դէպի համամարդկային ներդաշնակութիւն, իսկ անոնց ճըղտումն է, ընդհակառակն, անկախ ազգերու սահմաններու բռնաբարումով եւ կամ ազգային խղճերու ոչնչացումով ստեղծել միատարր զանգուած մը եւ այդ ճեւով հասնիլ ներդաշնակութեան»։

Ալեհոչան կը զգար ինքզինքն տիրապետող, քանի որ ան կը լսէր անոր մտքերը, որոնք ինձ համար, մեծ մասամբ, նորութիւններ էին։

«Հիմնական հարց մը եւս ու ամէն ինչ պարզ կը լինի։ Վաղը երբ չփուռմ ունենաս դուրսի կամ մեր չրջանակին հետ, անմիջապէս հարցում մը կը դրուի քու առջեւ. «Մենք ընկերվարակա՞ն ենք թէ ոչ»։ Ատոր պատասխանը դրական է, քանի որ հայ ժողովուրդի 70 առ հարիւրը կամ ընչազուրկ բանուոր կամ հողազուրկ գիւղացի է, իսկ մնացածն ալ բռնի հալածուած գաղթականներ են, որոնք, կեանքի պայքարին մէջ չպարտուելու համար, դարձած են մանր եւ խոշոր առեւտրականներ, արհեստաւորներ ու ազատ տապարէզի մարդիկ։ Բայց մենք իւրատեսակ ընկերվարականներ ենք, ինչ-

պէս կրօնական տեսակէտէ իւրատեսակ դաւանանք ունինք։ Ասոնց ընկերվարականներու չափ կլլնանք դէմ լինել բռնակալ ռեժիմին, որ կը ճնշէ մեծամասնութիւն կազմող դասը, բայց մենք, եթէ կ'ուզես, անոնցմէ աւելի հակառակ ենք այդ ռեժիմին, որովհետեւ մենք հալածուած ենք նաեւ իբր հայ, որովհետեւ այդ ռեժիմը ղէմ է մեր ազգային գոյութեան։ Ասոնց ընկերվարներ հոսանքները, եւրոկէտ ունենալով Մարքսի թէորիան, իրենց նպատակ չեն ըրած ազատագրութիւնը։ Ընդհակառակն, ազգային ճնշումը անոնք կը համարեն յեղափոխական նախապատրաստութիւն մը։ Արդ, Թուրքիոյ մէջ ընկերվարութիւն մը տարբերութիւն չունի ցարական ռեժիմէն։ Ըստ էութեան, անիկա կու գայ բարեփոխելու ցարական ռեժիմը, անոր նոր կենսունակութիւն եւ նոր ոյժ տալու, որպէսզի յեղուելով մեծամասնութեան եւ ոչ թէ փոքրամասնութեան վրայ, իր աշխարհածաւալութիւնը աւելի ներգործօն դարձնէ, որպէսզի բոլոր ազգերը կարողանայ լուծել ռուսական ծովին մէջ եւ որպէսզի հաստատէ դերակայութիւնը ստորին դասի, փոխանակ վերին դասի։ Ասիկա ոչ բարեշրջում է, ոչ ալ յեղափոխութիւն, այլ լոկ իշխանութեան փոփոխութիւն։ Մենք նման ընկերվարականներու հետ կրնանք ուղեկից լինել մինչեւ ցարական ռեժիմի տապալումը, բայց բնաւ ցանկալի չէ անոնց հետադայի տիրապետութիւնը, տրուած լինելով որ ռեժիմը կը մնայ նոյնը, միայն իր հագուստը փոխած։ Անոնք դիտակից կամ անդիտակից սաղջակիցներ են անհատի ազատութեան, ժողովրդապետութեան, ազգերու ոչնչացման, դահիճներու մենատիրութեան եւ յառաջապահները՝ աշխարհածաւալութեան։ Մենք անձի եւ ազգի անհատականութեան հետ կը կապենք ընկերվարական կարգերու հաստատումը. մեզի համար, առանց անհատի եւ անոր հայրենիքի ազատութեան՝ չի կրող լինել ոչ ընկերվարութիւն եւ ոչ ալ մարդկութիւն, մինչդեռ անոնց համար անոնք գրաստ լինելն է նախապայման, որ մարդկութիւնը դառնայ մեղուանման կամ մրջիւնանման աշխատանոց մը։ Մենք կ'ուզենք որ աշխատանոցը մեզի ծառայէ, անոնք կ'ուզեն որ մենք ծառայենք աշխատանոցին։ Ահա ասոնք են այն

հիմնական դիծերը, որոնք, սակայն, չատերու համար անհասկնալի են, եւ այդ պատճառով ալ մենք կանգնած ենք ներկայիս չատ ծանր ու փափուկ կացութեան մը առջեւ։ Ատիկա պիտի տեսնես այս փոքրիկ քաղաքին մէջ, եւ դուն ալ պիտի հարկադրուիս փորձութեան ենթարկուիլ, ինչպէս եւ ենթարկուեցի քանիցս։ Այստեղի փորձութիւնները ռազմնային են, բայց կրնան տարածուիլ եւ պատճառ դառնալ մեր կուսակցութեան մէջ ճեղքուածքներ առաջացնելուն ու զայն չափով մը քայքայելուն, եթէ չբարձրացուի մեր կուսակցութեան գիտակցութիւնը։

«Գաթում գործարաններ չատ կան, գլխաւորապէս նաւթի արդիւնաբերութեան հետ կապուած։ Կարծեմ 8,000 բանուոր կ'աշխատի այդ գործարաններուն մէջ, որոնց կարգին հայեր ալ կան, զորօրինակ՝ Մանթաշեւ, Մատուրով, Միրզոյեւ եւն., որոնք հայ կառավարիչներ եւ հայ բանուոր կը պահեն մեծ մասով։ Տարբեր ազգութեան ուրիշ գործատէրեր ալ կան, որոնցմէ գլխաւորներն են՝ Ռոչիլտ, Նոբել, Շիփսայեւ եւայլն։ Ասոնց բանուորներու փոքր մասը միայն հայեր են, իսկ մեծ մասը՝ ուրիշ ազգերէ են, որոնց մէջ գլխաւոր տեղը կը գրաւեն վրացիները։ Հայ բանուորները եւ նոյնիսկ անոնց կառավարիչները, մեծ մասով կազմակերպուած են եւ կը մտնեն Դաշնակցութեան չարքերուն մէջ։ Կազմակերպուած օտար բանուորներէ փոքրամասնութիւն մը կը մտնէ Սոցիալ–Դեմոկրատ կուսակցութեան մէջ։ Այս երկու կուսակցութիւններու հնութիւնը կուգայ 1894–95 թուականներէն։ Երբ տեղի կ'ունենան հայ դպրոցներու փակումը եւ եկեղեցական կալուածներու գրաւումը, Կ. Կոմիտէի գործավար Սմբատը, որ միաժամանակ անօբէնն էր Մանթաշեւի գործատրանին, կ'առաջարկէ, որ ընդհանուր գործադուլ լինի Գաթումի մէջ։ Ջազտրիցկէն եւ Գաթումի տեղական վրացի Սոցիալ–Դեմոկրատներու առաջնորդները կը մերժեն զայն, պատճառաբանելով թէ՝ ատիկա ձեր հայկական ներքին հարցն է, ձեր ազգային իրաւունքներու պաշտպանութիւնը։ Նոյն առաջարկը կարծեմ եղած էր նաեւ Բաքուի, բայց առանց արդիւնքի։ Հայերը կը պայքարէին, իսկ

Սոցիալ–Դեմոկրատները եւ վրացիները կը դիտէին միայն։

«Այս տարուան սկիզբը նկատելի կերպով՝ բանուորներու եւ ի մասնաւորի վրացիներու մէջ հանդուն աշխատանք մը սկսաւ։ Գաղտնի տպարան, թռուցիկներ, բանուորական կոչեր՝ միութեան, եւայլն։ Քարոզիչներու մէջ հայեր ալ կային։ Գեորգեանը, որ Թիֆլիսէն եկած էր, կ'ուղէր որ հաշտարձակութիւն ըլլայ Դաշնակցութեան եւ Սոցիալ–Դեմոկրատներու միջեւ։ Հակառակ չէինք այդ առաջարկին, պայմանով որ նախ՝ անոնք ալ ակցէին, որպէսզի բոլոր դործարաններու մէջ ցրուած հայերը մտնէին Դաշնակցութեան մէջ, իսկ մենք ալ ոչ–հայերը մղէինք դէպի իրենց շարքերը։ Երկրորդ՝ ամէն մի դործնական քայլ պիտի կատարուէր երկու կուսակցութեանց համաժամութեամբ եւ որոշումով, եւ երրորդ՝ այն վայրերու եւ այն դործարաններու մէջ, ուր մէկ կամ միւս կողմը չէին տոկոս կը կազմէր, ազատ պիտի լինէին իրենց ձեռնարկներն ընել առանց համաձայնութեան։ Գեորգեան ուրախ հեռացաւ Թիֆլիս՝ զեկուցելով տեղական մարմնին իր առաքելութեան յաջողութեան մասին։ Գաշվիլի անունով մէկը եկաւ իր չնորհակալութիւնները յայտնելու մեր բռնած ուղղութեան համար եւ յայտարարեց Սմբատին եւ Սարիբէկին (Ծարուքիւնեան), որ իրենք համատարօրէն պիտի յարգեն կնքուած համաձայնութիւնը։

«Քանի մը չաբաթ յետոյ Գոգաշվիլի կը յայտնէ Կ. Կոմիտէին, որ Ռոչիլտի բանուորական միութիւնը եւ իրենք մտադիր են պահանջներ ներկայացնել ժամերու կրճատման եւ օրավարձերու յաւելման մասին։ Եւ կը խնդրէ մեր աջակցութիւնը։ Կը պատասխանուի իրեն, որ նման պահանջի մը իրագործումը կարող էր լինել համատարական մաշտապով (կշռաչափով), որ գոյութիւն չունի։ Մենք առաջարկած էինք անցեալները համակովկասեան մաշտապով չարժումներ ընել դպրոցական, եկեղեցական ճնշումներու առթիւ, կցելով անոնց նաեւ բանուորական պահանջներ, բայց ատիկա չընդունուեցաւ։ Արդ, քանի որ Ռոչիլտի բանուորներու մէջ համարեա հայ չկայ, եւ մեծամասնութիւնը դուք էք, ըրէք ձեր դիտցածի նման.. մենք եւ մեր բանուորները կը մնանք

դիտողի դերին մէջ եւ ձեր սխալի պարագային՝ մեր փոքրաթիւ հայ բանուորներուն միայն տէր կը կանգնինք։ Եթէ պատահի, որ մեր մեծամասնութիւն կազմող դործարաններու մէջ խառնակութիւններ տարածուին ձեր փոքրամասնութեանց կատարած քայլերուն չնորհիւ, մենք չենք երաշխաւորեր անոնց պաշտպանութիւնը։

«Գարնան սկիզբը, Ռոչիլտի բանուորները խռովութեան մէջ են։ Վարչութիւնը մի անգամէն կ'արտաքսէ 400 բանուորներ, առանց հատուցումի։ Սով, անգործութիւն, թշուառութիւն։ Խնդրանք կը լինի, որ յետ ընդունուին բանուորները, բայց կը մերժուի։ 15 հայ բանուորներ, որ այդ թշուառներու մէջ էին, կ'ազատուին, ընդունուելով Մանթաշեւի դործարանի մէջ։ Մնացածները հարկադրուած՝ ցոյցերու կը դիմեն եւ կ'ուզեն յետ ընդունուիլ դործարան։ Ինծի մօտ կու դայ Գոգաշվիլին եւ կը խնդրէ, որ մեր ազդեցութեան տակ եղած դործարաններու բանուորներուն թելադրենք դործադուլ ընել եւ պահանջել, որ յետ առնեն արտաքսուած բանուորները։ Կը մերժեմ անոր առաջարկը։ — Դուք, կ'ըսեմ անոր, չընդունեցիք մեր դիմումը ընդհանուր դործադուլի եւ բանուորական հարցը ազգային կրթական հարցին կցելու մասին, ըսելով որ դպրոցներու դէմ յարուցուած հալածանքը ձեր ներքին դործն է։ Դուք, առանց նկատի առնելու ընդհանուր բանուորական հարցը, առանց մեր համաձայնութեան, ձեռնարկեցիք մի դործարանի մէջ միայն դործադուլ ընելու, որ համաձայն է այդ դործարանի բանուորներու դըժբախտացման, եւ այժմ ալ ելեր, տերեւուլի պէս, կ'ուզէք ձեր զղջումով բարելաւել բանուորներու անել կացութիւնը։ Ասիկա յեղափոխական կեցուածք չէ։ Դուք պատասխանատու լինելով այս դժբախտութեան, պէտք է որ կամ բանուորները ապահովէք, կամ մտնէք դործարան եւ պահանջէք անոնց տեղաւորումը, կամ պէտք է որ այդ դործարանը փակ մնայ եւ թոյլ չտաք որ որեւէ բանուոր հոն մտնէ ու աշխատի։ Երբ այս երեք դրութիւններէն մէկը դործադրէք, այն ժամանակ կարելի է ձեզ հաշուի առնել։ Մենք մեր կողմէ կրնանք հայերուն արգիլել Ռոչիլտի դործարանը մտնել եւ

հոն գտնուածներն ալ կրնանք տեղաւորել եւ ապահովել։ Դուք ալ մնացածներու մասին մտածեցէք։

Այս խօսակցութեան ներկայ էր Սմբատի հետ միասին նաեւ մեր լաւ ընկերներէն Ջէմիրեանը։ Ուշադրութեամբ կը դիտէր վրացիներուն, ըսելով.

— Ցեղափոխականը այսպէս կ'ընէ, ինչպէս կը թելադրէ ընկեր Ալեոչան, իսկ ձեզ կը մնայ կամ ասպարէզէն քաշուիլ եւ կամ յեղափոխականի վայել ճանապարհ բռնել։ Մեզ արդիլուած է կուսակցականօրէն ձեզի հետ ըլլալ, բայց անձնապէս ես ձեզի հետ կ'ըլլամ, եթէ յեղափոխական ճանապարհը բռնէք, Ալեոչայի թելադրութեանց համաձայն»։

«Գոզաշվիլին, Ջապարիձէի անունով, անցած է արտաքսուած բանուորներու գլուխը։ Կամ ներս պիտի մտնեն գործարան, կ'ըսէ ան, աշխատելու, կամ գործարանը պիտի կանգ առնէ եւ փճանայ։ Շուրջ 500 բանուորներու ամբոխ մը՝ զինուած քարերով եւ փայտերով պաշարեր են գործարանը։ Գործարանը օգնական զօրք կ'ուզէ, որ երբ վրայ կը հասնի, կը քարկոծուի բանուորներու կողմէ։ Մեր Ջէմիրեանը կը մասնակցի ցոյցին եւ իր կողքին կանգնած Գոգոյի յարձակումը կը սաստկացնէ։ Զօրքը կրակ կը բանայ եւ 40 հոգի գետին կը տապալին։ Ամբոխը կը ցրուի, չատերը կը ձերբակալուին, որոնց կարգին մեր Ջէմիրեանը եւ Գոգոն։

«Այս դէպքը, որուն ականատես եղայ, կ'ըսէր Ալեոչան, խորտակեց ոչ միայն բանուորներու կեանքը այլ նաեւ տակն ու վրայ ըրաւ իմ միտքերն ու հոգիիս ամբողջականութիւնը։ Ես եկայ այն համոզման, որ ժողովուրդ մը, եթէ ազգային անհատականութիւն ունի, բայց չունի իր անկախութիւնը, չի կրնար համամարդկային ընկերվարութիւնը իրեն իբրեւ խնդիր ունենալ։ Գաթումի մէջ ձեռք բերած փորձառութիւնս ցոյց կու տայ, որ առանց անկախ, ազատ լինելու չենք կարող լրիւ ոյժերով ծառայել ընկերութեան։ Ուրեմն աստիճանաւորման կարիքը կայ ազգային եւ ընկերվարական իտէալներու մէջ։ Նախ՝ ազգային հարցին լուծումը եւ յետոյ միայն ընկերվարութիւնը։ Երբ բռնակալութեան տակ ղըտնըռող ազգի մը հոգին վիրաւորուած է, անոր արտէն չի խօսիր իր մարմնի կամ դրպանի վիրաւորումը։ Ազգերու ազատութեան միջոցով միայն կարելի կ'ըլլայ հասնիլ ընկերվարութեան, իսկ ճնշուած եւ անազատ ազգերը պիտի չընթանան իրենց լրիւ ոյժով ընկերվարութեան ճամբով, եթէ չեն ուզեր ձախողիլ կամ այլասերման ենթարկուիլ։ Կամոյի օրինակը՝ ատոր ապացոյց։ Կամոն պարզ եւ բնաւեղ մարդ մըն էր եւ չես գիտեր, թէ որքա՜ն կապուած էր մեր ջան ֆեստայիներուն հետ։ Գանի մը տարի առաջ ան կ'ուզէր Աւանի, Նեչոյի եւ միւսներու հետ երկիր անցնիլ։ Վերջը ինկաւ Սոցիալ–Դեմոկրատներու ճանկը, տարուեց ընկերվարական գաղափարներով եւ այժմ ան կորած է մեզի համար։ Կամ մեր Ջէմիրեանը, որ Գաթումի բանուորութեան հերոսը դարձաւ, պարզ բիւրմացութեամբ եւ իր դաշնակցականի թասիբը Գոգաշվիլիի առջեւ պահելու համար, գիտե՞ս ի՛նչ պատահեցաւ անոր։ Ցոյցէն(*) յետոյ զայն բանտարկեցին Գոգաշվիլիի հետ միասին եւ միայն Սմբատի դիմումներուն չնորհիւ կրցաւ ազատիլ աքսորէն ու բանտէն։ Բայց երբ մեր այդ ընկերը դուրս եկաւ բանտէն, բոլորովին փոխուած էր։ Անցեալները, ես, Ազարիկը եւ Թիֆլիսէն եկած ուսանող մը կը խօսէինք Ջէմիրեանի հետ։ Ան կ'ըսէր. «Անկեղծ ըսած, մենք կը նմանինք այն որսորդին, որ հրացանը ձեռին, վայրի բաղերու վրայ չի կրակեր եւ կը սպասէ սագերու գալուն։ Սագերը, ասկայն, չեն գար եւ ան տուն կը դառնայ ձեռնունայն։ Հոս աշխատաւոր դասը կը տառապի, կապիտալիստը, ցարը մեր դիմացն են, չենք զարներ եւ «Երկիր, երկիր» կ'երանենք ու պարապ կը մնանք։

Ուսանողը տուաւ անոր պատասխանը.

— Ջէ՛, մենք պարապ չենք մնար, բայց խնդիրն այն է, որ մենք մէկ ենք, իսկ մեր ցաւը՝ երկուք։ Ես իմ ճամբան գտած եմ, Երկրի մէջ ես Դաշնակցական եմ եւ անոր համար պատրաստ եմ մեռնելու, իսկ այստեղ եւ մանաւանդ Թուրքիոյ մէջ՝ մենք պիտի լինինք ռուս յեղափոխութեան հետ։

(*) Բոլշեւիկները ներկայիս կը պարծին, որ Ստալինը կազմակերպիչ է այս գործադուլը եւ ամէն տարի կը տօնեն անոր տարեդարձը։ Ա. Խ.

«Երբ ես սկսայ վիճիլ անոնց հետ, ինծի օգնութեան եկաւ Ազարիկը։

— Ծօ, ի՛նչ էք ջուրը լեցրել սանտի մէջ եւ կը ծեծէք։ Ջուրը, ինչպէս կը տեսնեմ, չի պնդեցել, բայց դուք, մանաւանդ Քէմիրեանը՝ բանտը նստելէն ետքը, ինքը ջրցել է։ Ընենք թէ ճմեռ է, տան պատուհանները, դռները ջարդած են, տանիքը փլած, քամին կը փչէ եւ ձիւնը ներս կու գայ, երեխաները ցուրտէն կը սառին, ծնողները ձեռնոց եւ գուլպայ դնելու մասի՞ն պիտի մտածեն, թէ առաջին հերթին պիտի վազեն դռները չինելու եւ տանիքը ծածկելու։ Մեր տունը՝ հայրենիքը փլած է եւ պիտի նախ տուն մը չինենք։ Այդ ալ խօ՞սք է, որ կ'ըսեն թէ բանուորական գործը մեզ չի հետաքրքրեր։ Շատ կը հետաքրքրէ, բայց ամէն բան իր կարգին։ Տունը չինելն է ամենէն առաջինը եւ տան մէջին ալ պորտաբոյծ պիտի չլինի։ Ոչիլը Բոնրան մէջ կը Թօթուենք որ ազատինք։ Այդ պորտաբոյծներն ալ ոչիլի կը նմանին, որ պիտի Թօթուենք Բոնրի մէջ։ Աւտր համար, սակայն, նախ եւ առաջ մե՛ր Բոնրերը պիտի ունենանք եւ ոչ թէ ուրիշ, կամ վրացու։ Հասկացա՞ք ըսածս։

«Երբ Ազարիկը իր գիւղացիի դատողութեամբ վերջ տըւած էր տարակարծութեանց, ներս մտաւ կապուտաչեայ Բաբերդցի Սիմոնը, մէկը մեր ընկերներէն որ դաժան էր եւ կոպիտ, դռնհկութեան աստիճան, որովհետեւ ան չափէն աւելի անկիրթ էր։ Անոր աշխարհահայեացքը նեղ էր եւ աւտր համար ալ ան մոլեռանդ էր։ Ես զայն չափած էի, բայց մեր խօսակիցները զայն կը դատէին իր խօսքերէն, չհասկնալով, որ անոր խօսքը իրը չէր, այլ իր համաքաղաքացի Միհրանենը, զոր կը սիրէր եւ կը յարգէր։ Ներս մտնելուն պէս, ան դիմեց Ազարիկին։

— Ազարի՛կ, էս քիչերուն հետ ի՞նչ գործ ունիս։ Լակոտները ելեր «սոցիա՞լ» կը խաղցնեն։ Ծօ՛, չան լակոտ Քէմիրեան, եթէ դուն քիչ չես, եթէ քու արիւնը հայու արիւն է, ինչո՞ւ չես Թափեր Երկրին համար եւ կ'երթաս Թափելու Ռուչիլի թամբալ (ծոյլ) բանուորներու համար։

«Այս ծանր խօսքերը սառն ջուր էին, որ չչմեծուցին ամէնքը։ Քէմիրեանը դէմ-դիմի նստաւ, եւ կը դիտէինք, որ պիտի պայթէր։ Արեան հոտ կու գար։ Ազարիկը իր տեղէն եկաւ։

— Դուք սուս կայէք, խօսքը ինծի է ուղղուած։ Սիմո՛ն, եթէ այստեղ քիչ մը կայ, անասլ դուն ես։ Եթէ այստեղ մի չան լակոտ կայ, ան ալ քու վարժապետն է, որ քեզ տիկ դարձուցել է եւ կը փչէ քու բերնով։ Ջու լեղուն քաշէ՛, խելքդ ղլուխդ բե՛ր, թէ չէ դանակը ոսկորին հասցուցիր։

«Սիմոնը քարացած մնաց։ Ազարիկը դիմեց սրճարանի ծառայողին։

— Հայւանի նման ինչ ես կանդներ ու մտիկ կ'ընես, չուտ չորս բաժակ եւ մի չիշ կոնեակ տուր մեղի։

«Ազարիկի այլանդակուած դէմքը նորէն պայծառացաւ։ Աքոռը քաշեց եւ իր մէջքը քար կտրած Սիմոնին դարձուց։ Ապա մեղմօրէն խօսքը ուղղեց մեզի։

— Տղէք ջան, ձեր հոգուն մատաղ, էւէլ պակասր ինծի հալալ արէք։ Հա, իմ խօսքը կտրեց Սիմոնը։ Լսենք թէ ես ոբտապիզոնցի կամ բաբերդցի եմ, տուն ու տեղ, վար ու ցանք Թողած՝ փախած եմ երկրէն եւ ինկած Գաթում։ Լսենք թէ ես ծեր եմ եւ անկարող ու աչխատանք չունիմ, բսենք թէ դուք ալ իմ զաւակներն էք։ Զեզմէ մէկը փոքր է, ուսումի կ'երթայ (նայեց ուսանողին), մէկը դործ կ'րնէ եւ հագիւ իր ծօրը ցամաք հացը կը բերէ (եւ նայեց ինծի), մէկը հրացան առաւ գնաց մինչեւ Խաստուր, կռիւ ըրաւ եւ պարտուելով յետ եկաւ, առանց կարողանալու մեր ոբտաերը ազատել (յետ դարձաւ եւ նայեց իր դլխուն կանգնած Սիմոնին), մէկն ալ, որ ամէնէդէ ոբտատն է եւ լաւը, անանելով որ իր փոքր ատեթէ է, անանելով որ տունը քաղցած են, իր դլխուն հաւաքեց բոլոր անօթիներր եւ ընկաւ մարդկանց վրայ, որոնք իր եւ իր տան անօթութեան պատասխ եղած են. բսենք թէ իր սրբինը առաջաւ եւ Գաթումի բոլոր խանութներր աւարտկի պէս տրիւ տուաւ ու Թալեց, բսենք թէ այս աւարտկին ալ մեր Քէմիրն է։ Հիմա դուք ըսէք, մեր Քէմիրը բի՛չ է, թէ հարստատ գաւակն է իր բնատնէքին։

«Նախքան պատասխանելը, լեցուց իր, ինչպէս նախ մխանեթան բաժակները, բացի Սիմոնէն, որ արդէն բաժակ չունէր եւ ապա գարձաւ Քէմիրեանին։

— Ֆէմիլ ջան, դու ոչ քէ րիջ չե՛ս, այլ մեր տան ամենէն հարազատ զաւակն ես։ Բարով դէպի մահ ղնացիր, բարով ազատեցար մահուանէն։ Ես քեզմէ մեծ եմ, ուստի քու ականջի օղ դարձրու իմ խօսքերը։ Ըրածդ լաւ է, բայց մի քան մի մոռնար, որ մինչեւ մեր երկիրը չազատի, մինչեւ մենք տուն ու տեղ չունենանք, քու ջանքերը քամուն հետ կ'երթան։ Քու կեանքը, ես քու հոգուն մեռնիմ։

«Երբ մենք չորս բաժակներ կը դատարկէինք Ֆէմիլի կեանքը, Սիմոնը կոացաւ եւ համբուրեց Ազարիկը։

— Անաստուած, ապա ինծի ինչո՞ւ բաժակ չկայ։

— Որ Ֆէմիլի ճակատը պագնես, դու քէ՛ բաժակ կ'ունենաս, քէ աթոռ՝ մեզ հետ նստելու համար։

Սիմոնը մօտեցաւ եւ համբուրեց Ֆէմիլի ճակատը»։

✉

Ալեոչան, որ շատ պատկերաւոր կը պատմէր իր տեսածները՝ եզրակացուց.

«Այստեղի խառնարանի մասին իմ տեսածները տակէն վրայէն քեզի բացատրեցի։ Ես այդ բոլորի մասին անկեղծօրէն պատմած եմ ե՛ւ Համոյին եւ մի ճար խնդրած։ Վաղը, քանի մը օրեր ետք անճամբ կը տեսնես այս հակադիր տարբերը։ Ամբողջականութիւնը, միութիւնը կը պահուի ոչ ինճմով, ոչ քեզմով, ոչ կ. կոմիտէով եւ, աւելին ըսեմ, ոչ ալ Բիւրոյով։ Գատմածէս տեսար, որ միութեան օղակը Ազարիկներն են, որոնք առոյգ են հոգիով եւ կանգնած են հաստատուն կերպով՝ երկու ոտքերով եւ ձեռնափայտով։ Բայց կրնա՞ն Ազարիկները ընդմիշտ կապել Սիմոնները, որոնք կը սահին լպրծուն ճամբով դէպի նեղ հատուածականութիւն։ Կրնա՞ն պահել Ֆէմիլը, վիս, քեզ, որ կը զգանք քէ՛ ազգային եւ քէ՛ ընկերային հարցերու կարեւորութիւնը։ Շատերը արդէն կը սահին դէպի ապազգայնութիւն։ Այս մտահոգութիւններն ալ պիտի ունենալ եւ պիտի առայժմ ոչ տալ Ազարիկներու տեսութեանը, մինչեւ որ ան բիւրեղանայ եւ համոզում գտնայ քէ աջին եւ քէ ձախին։

«Շատ խօսեցայ, դու ամբողջ ժամանակ մտիկ կ'ընես։ Կարծեմ քէ Համոյի բաղձանքը կատարեցի։ Ըսածներս նկատի առ, եւ ըստ այնմ քու ճամբան դուիր»։

Ալեոչան իմ առաջին լուրջ դաստուն եղաւ։ Կարծեմ այդ երեք ժամը ինճ երեք տարուան հասունութիւն տուաւ եւ նոր հորիզոններ բացաւ իմ առջեւ։

Հանդիպումներ, խօսակցութիւններ կան, որոնք սկիզբը մխայն խառն հետաքրքրութիւն կը պատճառեն եւ անցողակի կը թուին մեզի, բայց ժամանակի ընթացքին՝ կը բիւրեղանան եւ կը կազմաւորեն մեր միտքերը, ինչպէս վճիտ աղբիւրը, որ կը հոսի ժայռի վրայով, ճեղքուածքներ կը բանայ անոր մէջ եւ ի վերջոյ զայն կը քայքայէ ու նոր կերպարանք մը կու տայ։ Ալեոչայի դասը, զոր տուաւ ինծի, եղաւ իմ ամբողջ կեանքին մէջ այն աղբիւրը, որ քայքայեց եզածը եւ կազմաւորեց նորը։

Ո՛վ էր ես Ալեոչայի համար, որ իր զաղափարներու սերմերը ցանեց իմ հոգիի մէջ։ Անծանօթ մը միայն, որովհետեւ ան չհարցուց նոյնիսկ իմ ով ըլլալը (ես կեղծ անունով կ'ապրէի Գաթումի մէջ. անունս Վարդան էր, իսկ ազգանունս մոռցած եմ)։ Իմ մասիս այն միայն գիտէր, որ Համոյի ուղարկածն եմ եւ ատիկա կը բաւէր որպէսզի անվերապահ լինէր ինճ հանդէպ։

Իսկ ո՞վ էր ինքը՝ Ալեոչան։ Ես մինչեւ օրս ալ չգիտեմ։ Գուցէ ան ալ կեղծ անունով էր, այդ ակնոցաւոր, գեղեցիկ երիտասարդը, որուն դէմքի եւ աչքերու վրայ կը կարդայուէր իր ամբողջ հոգին։ Ըստ երեւոյթին, ան պիտի լինէր Հիւսիսային Կովկասէն. ունէր համալսարանական նշան կրծքին։

Ո՞ւր ես, Ալեոչա, որ իմ արշալոյսին հանդիպեցար եւ իմ վերջալոյսին քեզ կը փնտռեմ։ Կա՞ս քէ չկաս, ես լուր չունեմ։ Գուցէ դու բաբերդցի Սիմոնի եւ Ֆէմիլի հակադրութիւններէն յոգնած՝ քաշուեցար ասպարէզէն, հանգչելու համար ընտանիքիդ մէջը։ Գուցէ, ինչպէս կը նախատեսէիր, դուն ալ բաժնուեցար մեզմէ եւ հոսանքը զգեց քեզ ուսկան յեղափոխութեան մէջ եւ ձուլուեցար այնտեղ քեզ պէս

միլիոնաւոր երիտասարդներու հետ: Գուցէ եւ այժմ դու կաս եւ ինծի թշնամի ես: Ինչ որ ալ ըլլայ, քու ցանած սերմերը ես կը պահպանեմ իմ մէջս:

Վերջ ի վերջոյ, մեր կերած հացի սերմն է կարեւորը եւ ոչ թէ անոր սերմնացանը:

Ալեոշան չուրջ կէս դար առաջ ըսաւ ու չքացաւ, առանց որ մէկ ուրիշը անոր մտքերը ընդհանրացնէր, բայց կեանքը եկաւ հաստատելու, որ անոր մտքերը մարգարէական էին: Եւ մարդիկ մինչեւ այսօր ալ կը վիճին այն մասին, թէ ազգային հարցի լուծման ճամբո՞վ պիտի գնալ դէպի ընկերվարութիւն, թէ ընկերվարութեան հաստատումով պիտի լուծուի ազգային հարցը: Եւ այսօր գերակշռողը առաջին կարծիքն է, որ կարծիքն էր Ալեոշայի: Անիկա կ'ըսէր, որ Դաշնակցութեան աչ ու ձախ թեւերը պիտի գոյանան եւ թափին: Եւ քանի մը տարի չանցած՝ աջէն ծագեցաւ Միհրանեան չարժումը եւ ձախէն բուսաւ Անջատականութիւնը եւ Լեւոն Աթաբէկեանները գացին օտարի չարքերը խտացնելու:

Ալեոշան կ'ըսէր, որ միութիւնը բարձր պիտի լինի դաւանական, կրօնական եւայլն խորութիւններէն: Եւ, իրօք, այդ ճամբով գնաց Դաշնակցութիւնը, որուան լինելով որ ձիւանները եւ Հասան Զաւուշները անոր սիւները դարձան: Այդ ուղղութեամբ սակայն, դեռ չատ աչխատանք կայ ընելու, որպէսզի վերացուին այն նեղմիտ նախապաշարումները, որոնք դեռ կը թուլացնեն կատարուած չանքերը:

Ալեոշան կ'ըսէր թէ լեզուներու տարբերութիւնն ալ պատճառ պիտի չդառնայ ազգային միութեան քայքայման: Եւ իրօք Զաւրիեաններու (ռուսախօս) եւ Յաններու (Քրքախօս) դերը Դաշնակցութեան մէջ ա՛յդ կ'ապացուցանէ: Ո՞րն է սակայն, միջոցը կապելու օտարախօս հայերը ազգութեան հետ: Այդ միջոցը չարունակ կ'որոնուի, բայց հաստատուն ճամբան դեռ եւս չէ գտնուած:

Ալեոշան կ'ըսէր, որ առանց հայրենի հողի՝ ազգութիւն չկայ: Եւ իրօք, Դաշնակցութիւնը գնաց հայրենի հողի ազատման ուղղութեամբ եւ չատ սուղ գոհերով կարողացաւ հայրենի հողը մասամբ ազատել եւ ազգութիւնը ամրացնել: Բայց ազգութեան եւ հայրենիքի ամրութիւնը թէական կը դառնայ, եթէ ազգութիւնը միակ եւ գերագոյն տէրը չէ իր հայրենիքին, որովհետեւ հայրենիքի ու ազգութեան ամբողջականութիւնը նախապայման է անոր ամրութեան:

Ալեոշան կ'ըսէր, որ անկախութեան տիրացած ազգերու դաչնակցութիւնն է խաղաղութեան նախապայմանը եւ անիկա է որ կը տանի դէպի ընկերվարութիւն: Թէեւ հակառակ եղած փաստերուն, դեռ վաղաժամ է անտեսել Ալեոշայի այդ տեսութիւնը, բայց չէ կարելի անտեսել այն իրականութիւնը, որ Ռուսատո-Եվրեմի չանքերը Իրանի մէջ, Ակնունիի, Ռուստոմի եւ Երկրի դործիչներու չանքերը Օսմանեան կայսրութեան մէջ՝ տուին այդ ուղղութեամբ վոխտ արդիւնքներ եւ անսահման վնաս: Միւս կողմէ, ընկերվար եւ անկախ անուան տակ Ռուսիան, կամ Գերմանիան գացին Ստալինի ու Հիթլէրի բռնակալ եւ ազգայինջ ու ընկերվարաջինջ ուղղութեամբ, դառնալով դերեզման եւ՛ ազատութեան եւ՛ տարրական իրաւունքներու: Ո՞ւր է ճամբան, այդ կարող է ասել փորձառութիւնը, իսկ Ալեոշայի դասատուութիւնը անհրաժեչտ եղած է ինձ այդ փորձառութեան հասնելու համար:

* * *

1904 Թ. երբ Բիւրոյի յանձնարարութեամբ երկրորդ անդամ Գաթում եկայ, ամէն ինչ փոխուած դտայ: Այդ թուականին Կ. Կոմիտէի անդամ էին Գրիստափորը, Սարիբէկ Ճարուխիենանցը եւ ուրիչները: Ասոնք իմ մինչ այդ տեսածներու նման դարաչուխալի մարդիկ չէին: Ասոնք կը պատկանէին ինտելիկենցիայի կամ պործարաններու կառավարիչներու դասին: Իրենց ապատ գործիչ ընկերներ կ'աչխատէին Գաթումի մէջ Գոլսեցի Տիրանը, որ Ֆրանսա երիտասարդ մը եւ քաղցրաբարոյ գործիչ մըն էր եւ ուսանող Կրպոն: Այստեղ մեր կուսակցական չարքերը գլխաւորապէս բանուորներ էին, որոնց մեծ մասը տաճկահայեր, հաւաքուած ամէն կողմանէ:

մէ։ Երկու հակադիր հոսանքներ կային այս քաղաքին մէջ։ Տաճկահայերը եւ ղինուորները կ'ապրէին զատ՝ Տաճկահայաստանի ու Երկրի կեանքով, եւ սրճարանները քլիւպ դարձուցած՝ չարունակ ժողովներ կ'ընէին եւ Երկրի մասին յուզումնալից խօսակցութիւններ կ'ունենային։ «Ամէն ինչ յօդուտ Երկրի», այս էր անոնց նշանաբանը։ Եւ սրճարաններու մէջ նստած, նայող խաղալու առեն տուրք կու տային յօդուտ Երկրի եւ սուրճի ֆինջաններու (դաւաթներու) չուրջը հաւաքուած՝ նուէրներ կը հաւաքէին յօգուտ ղինուորներու։ Ամէն մի չարժում, ամէն մի խօսք կռիւներու եւ Երկրի չուրջ կը դառնար։ Այդ տրամադրութիւններու հետեւանք էին անոնց կազմակերպած ղինուորական խումբերը, որոնք Արդուին–Արտանուչի վրայով կ'արչաւէին Միհրանի եւ Թուրկիւլ–Գէօրպի առաջնորդութեամբ դէպի սահմանամերձ չըրջանները, եւ, կռիւներ տալով ու սպաննելով չատերը ղօրքերէն ու դիմադրող ազգաբնակութենէն, կը վերադառնային ռուսական սահմանը։ Այս ոչին, որ չատ ուժեղ էր, կը տիրապետէր այդ չրջանակին մէջ։ Բայց ասոր կողքին կար նաեւ բանուորութիւնը, որ կը հետաքրքրուէր բանուորական չարժումով։ Անոնց համար դատախօսութիւններ կը կարդային անոնց կազարմաններու (Հանրակացարաններու) մէջ կըրպոն եւ ուրիշ ընկերներ։

Ես ալ որպէս չրջիկ եւ այդ չրջանի գործիչ պէտք է, որ դատախօսութիւններ տայի, գլխաւորապէս երկու նիւթերու չուրջ՝ Տաճկահայաստանի հարց եւ բանուորական իրաւունքներու պաշտպանութիւն՝ ընդդէմ բուրժուազիայի չահատակութեանց։ Բանուորութիւնը, ինչպէս ըսի, կ'ապրէր գլխաւորապէս տաճկահայ կեանքով եւ այդ Երկրի ազատագրութիւնը անոր համար ցանկալի խոհալ մըն էր։ Այդ նպատակի համար ան չէր ղլանար բերելու իր նիւթական օժանդակութիւնը, որ կը կատարուէր ամսավճարներու եւ նուէրներու ձեւով։ Ինչպէս որ աղքատ որբեւայրի մը չէր խնայեր իր վերջին կոպէկը գցել դանճանակը Եօթվէրքի պատկերի առջեւ (Ալեքսանդրապոլ), այնպէս ալ ատոնք չէին ղլանար իրենց բերանի պատառէն բաժին հանել Տաճկահայաստանի

համար։ Այդ բաժինը, պիտի ըսել, այնպէս լիառատ չէր, ինչպէս տաճկահայ չրջանակներունը։ Բայց մեր կուսակցութեան մէջ կազմակերպուած այդ բանուոր դասակարգը չէր մոռնար նաեւ իր չահերը եւ հետաքրքրութեամբ կը հետեւէր բանուորական իրաւունքներու մասին կարդացուած դատախօսութիւններուն եւ պատրաստ էր քայլեր առնել իր չահերը պաչտպանելու եւ իր իրաւունքներուն տիրանալու համար։

Տաճկահայութեան մի խոչոր մասը, երբ դեռ չկար Միհրանական չարժումը, կը բողոքէր բանուորութեան մէջ վերոյիչեալ ուղղութեամբ մեր կողմէ տարուող աչխատանքներու եւ Կովկասեան Նախալեռի դէմ, ըսելով որ այդպիսով կը ջլատուին մեր ուժերը, կը թուլնայ թափը օղնելու տաճկահայերուն։ Անոնք կը պնդէին, որ պիտի սեւեռել մեր ուժերը միմիայն Տաճկահայաստանի խնդրի վրայ։ Հոսանքին գլուխ անցած էին բաթերդցի Սիմոնը, Առաքելը եւ մչեցի մի հարուստ, որ նոյնիսկ Երկյարկանի տուն ունէր։ Միւս հոսանքի մէջ, սակայն, չկար չեչտուած հակառակ կարծիք թէ պէտք է սեւեռել մեր ուչադրութիւնը միայն բանուորական խնդրի վրայ եւ երկրորդ կարգի վրայ դնել տաճկահայերը։ Աստիկա այդպէս լլլալով հանդերձ, վերը մատնանչած առաջին հոսանքի մարդիկ խորթ աչքով կը նայէին այն գործիչներուն, որոնք կը զբաղէին բանուորական հարցով եւ այս վերջիններս իրենց դատախօսութիւններու մէջ հաւատարտպէս կանգ կ'առնէին երկու նիւթերու վրայ ալ։ Տաճկահայերի յիչեալ հատուածը անկեղծ չէր դոներ ատիկա եւ չէր ուղեր լսել մեր դատախօսները։ Ինծի հանդիպ, սակայն, աւելի ներողամիտ էին եւ արժէք կու տային իմ մտքերուն, որովհետեւ գիտէին, որ ես նոր եկած եմ գահմանէն, որ ես Տաճկահայաստան գնալու թեկնածուներէն եմ եւ, որ գլխաւորն է, գիտէին որ այդ նպատակով կուռի մէջ ալ իջած էի։ Ինծի կը յանղուցէր այս վերջին փաստարկութեամբ համոզել ամենայամառները եւ դասել անոնց գրգռումները։

Գաթուամի չրջանը հարուստ էր եւ մեր կուսակցութեան գրամական եկամուտները առատ էին։ Թէ՛ հարուստները,

թէ՛ բանուորները և թէ ոսկահայկական հատուածին պատկանողները իրենց բաժին տուրքը եւ նուէրները կանոնաւոր կը վճարէին: Ընդհանուր ուշեւորութիւն կը տիրէր: Զոհաբերութեան պատրաստ էին նոյնիսկ տիկիններն ու օրիորդները, որոնք յաճախ երեկոյթներ ու ցերեկոյթներ կը կազմակերպէին եւ չօշափելի գումարներ կ'ապահովէին կուսակցութեան համար: Գէտք է ի նկատի ունենալ նաեւ այն, որ այդ չրջանը բաւական մեծ էր, առնելով իր մէջ Սեւ Ծովի ափերը: Թէեւ չրջանը հեռու էր մայր երկրէն, բայց չնորհիւ Դաշնակցութեան համատարած կազմակերպութեան՝ ան աւելի էր կապուած կեդրոնին, քան թէ աւելի մօտիկ չրջանները:

Գաթումի կ. կոմիտէն մօտէն կը զբաղէր երկրի վերաբերեալ գործերով, որոնց վրայ ան կեդրոնացուցած էր իր գլխաւոր ուշադրութիւնը: կ. կոմիտէի միջոցով կապ կը պահպանուէր Տրապիզոնի եւ Գալոյ հետ: Գաթումի կազմակերպութիւնը աչալուրջ կը հսկէր, որ ահաբեկուին հայկական կոտորածներու այն բոլոր հեղինակները, որոնք կ'անցնէին Գաթումէն կամ կ'երեւային կոմիտէութեան չրջանին մէջ: Այդպիսիներէն էր Ռ.ը, որու եռեւէն Գաթումէն կ'ուղարկուի տեղեկութիւն մը, որ ապակին, Սիմֆիրոպոլի մէջ ինքզինքը կը սպաննէ:

Տեղերի դէպք մը եւս տեղի ունեցաւ Գաթում, իմ հոն եղած ատեն: Օր մը Մարտիրոս Մարգարեանը (Սաֆօ) եկաւ Գաթում անծանօթ մարդու մը հետ, որ լրտես էր ռուս կառավարութեան: Մարտիրոսը Գոլիս պնդնելով, կը ձգէ կ. կոմիտէի տոմս մը, որով կը յանձնարարէ սպաննել այդ մարդը: Անծանօթը իշեւանած էր հիւրանոց մը, ուրկէ մտադիր էր քանի մը օրէն մեկնիլ: Ես գացի նոյն հիւրանոցը, սենեակ մը վարձեցի եւ ճաշի ատենը ծանօթացայ անոր հետ: Յաստացայ զինքը քաղաքը ման ածել եւ միաժամանակ Ախլաթցի Սարգսին ըսի, որ հետեւի մեզ, եւ, երբ նշան կ'ընեմ, սպաննէ իմ հետի մարդը:

Գացինք միասին ծովափի պողոտան: Հոն նուազ կար եւ խուռն բազմութիւն մը կը զբօսնուր: Մենք խառնուեցանք այդ բազմութեան եւ սկսանք նոյնպէս զբօսնուլ: Ճետ դարձայ եւ տեսայ, որ Սարգիսը մեզի կը հետեւի: Ես ուզեցի անոր նշանով մը հասկցնել որ ա՛յս է այն մարդը, զոր պիտի տեղերի ենթարկել: Բայց անպիտան Սարգիսը անմիջապէս մօտեցաւ մեզի եւ բազմութեան մէջ ատրճանակը դրաւ մարդուն ծոծրակին, մէկ հարուածով գետին փռեց զայն ու ինքն ալ, փախչող ժողովուրդի հետ խառնուելով, կորսուեցաւ: Ես նախ չուարեցայ այդ անսպասելի հարուածէն: Մի րոպէի չափ զամուած մնացի տեղս, բայց չուտով ուշքի գալով, ինքս ալ սկսայ փախչիլ: Ոստիկանները բոլոր անկիւններէն կը սուլէին եւ գնդակ կ'արձակէին, չեմ գիտեր որո՞ւ վրայ: Այդ գնդակներէն մէկուն վզզոցը կը լսեմ գլխու վրը, բայց խառնուելով չուարած ամբոխին, կը ծլկիմ փողոցի անկիւնները ու կը մտնեմ արճարան մը, ուրտեղ կը տեսնեմ, որ Սարգիսը հանգիստ նստած, սուրճ կը խմէ, կարծես ոչինչ պատահած չէ: Ես անոր ծանօթութիւն չեմ տար, ոչ մէկ խօսք կը խօսիմ հետը եւ լուռ դուրս կու գամ միւս դռնէն ու կ'երթամ ծանօթ մշեցիի մը տունը, եւ անոր ալ առանց որեւէ խօսք ըսելու կը պահկիմ հանգստանալու եւ իմ յուզումները ծածկելու: Սուտ հիւանդ կը ձեւանամ այդտեղ մինչեւ միւս օրուան կէսօրէ ետքը, երբ հաստատ լուր կ'առնեմ, որ երկու վրացիներ ձերբակալուած են որպէս տեղերխոտներ: Անոնց վրայ ատրճանակներ ալ բռնուած էին: Այդ լուրին վրայ կը յայտնեմ իմ տանտիրոջս իմ առաջ հիւանդ լինելուս պատճառը (արդէն սկսած էր կասկածիլ, որ ես անմիտան չեմ այդ գործին): Ամէն վտանգ անցած ըլլալով, միւս օրը ես կրկին կ'անցնիմ իմ գործին:

✉

Վերն ըսի, որ ինձ կը յանձնուէր հաշուեցնել Գաթումի կազմակերպութեան մէջ եղած երկու հոսանքները: Պատահեցաւ, ասկայն, դէպք մը, որ ծանր վիճակ ստեղծեց ինձ համար եւ այլեւս անկարելի դարձուց իմ հաշտարար գերը: Դէպքը հետեւեալն է: Ես գացի Ռուբայիս անդամավճարնե-

րը հաւաքելու եւ քանի մը հարուստներ ոգեւորելով՝ յալղեցայ 8·000 ռուբլի գանձել ու բերել հետս Գաթում։ Վերադարձիս կազմակերպեցի Մանթաշեւի գործարանի բանուորները եւ համոզեցի գործադուլ յայտարարել ու յաւելումներ պահանջել։ Այդ խնդրի համար վրացիներու հետ եւս համաձայնութեան եկանք։ Գործադուլը տեւեց ժամանակ մը եւ բանուորական դրամները սպառեցան։ Բանուորները ինձմէ խնդրեցին փոխառութիւն տալ, մինչեւ գործի վախճանը, այսինքն մինչեւ որ յալղէին ստիպել գործարանատէրը վճարելու եւ յաւելումներ ընելու։ Ես առանց երկար բարակ մըտածելու տուի անոնց 5·000 ռուբլի, իբրեւ փոխառութիւն Գուբայիսէն բերած դրամներէն, որ պարտաւոր էի մուծել Կ. Կոմիտէի դրամատուները եւ որ միայն Կոմիտէի որոշումով կարելի էր դուրս հանել։ Ես այդ մասին բաւականացայ միայն Տիրանին ըսելով, եւ համաձայնեցանք որ հարցը չանցնի Կ. Կոմիտէի ժողովին, մանաւանդ որ անոր անդամներէն մէկը գործարանի կառավարիչներէն էր։ Պիտի ըսեմ, որ առանց այդ ալ իմ դէմ արդէն դժգոհութիւն կար Կ. Կոմիտէի մէջ։

Զգիտեմ ինչպէս, բայց պրովոկացիա տարածուեց, որ Սասունի համար հաւաքուած դրամը կը բաժանեն բանուորներուն, եւ երբ, ըստ սովորութեան, ես կ'այցելեմ յետ ընկած արհարաններըը, ինծի այդ օրը խոժոռ աչքով կը նային, իսկ Սիմոնը (բաբերդցի) բոլորի ներկայութեան կը դիմէ ինձ ու կ'ըսէ որ Սասունը ինկած է, դրամ ու վամփուշտ չլինելու պատճառով, իսկ դու այստեղ դրամները ասոր-անոր կը բաժանես։ Գրգռուած՝ ինծի բառնացքներ ցոյց կու տան եւ կը սպառնան թիֆա-թիֆա (պատառ-պատառ) ընել։

Այդ ամենէն ես չատ կ'ապշուիմ, եւ յուսահատուած քէֆ կ. Կոմիտէէն եւ քէֆ իմ այդ անյաջողութենէն, կը ճգնիմ ամէն ինչ ու կ'երթամ կայարան եւ, դնացք նստելով, ճամբայ կ'ելնեմ ուղիղ դէպի Թիֆլիս։ Այլեւս չգիտցայ քէֆ ի՞նչ եղաւ 5·000 ռուբլիի խնդիրը։ Երեւի Կրպոն ու Տիրանը հաշիւները փակեցին, յետ գանձելով բանուորներէն, որոնք կարծեմ յաջողութիւն ունեցան։

Գալով Թիֆլիս, յայտնեցի Մարմնին, որ Գաթումէն եկած եմ առանց իրաւունքի, առանց ոչ ոքի խօսք մը ընելու, ստեղծուած անյարմար կացութեան հարկադրանքէն ստիպուած եւ կը խնդրեմ միս ազատել Գաթումէն, որուած ըլլալով որ վճռած եմ երկիր անցնիլ։

ՎԵՐՋ Ա. ՀԱՏՈՐ

ՑԱՏՈՒԿ ԱՆՈՒՆՆԵՐՈՒ ՑԱՆԿ

Ա.

Աբեղեան Մաճուկ – 248
Աբովեան Խոյատուր – 200
Աբրօ (Շապիճ Գաբաճիսաբցի) – 133
Աչօ (Ծրեւումցի) – 247–249, 254
Ագաթիկ – 367, 375–378
Ադամէկեան Լեւոն – 139, 380
Ալայ բէկ – 147
Ալեռշա – 359, 360, 363, 365, 366, 374, 378–381
Ալի (շինիկբաս պետը) – 320, 321
Ալոյեան Գալուստ (Գաբվիշ) – 247, 249, 251, 254, 256, 342, 343
Ախալխալաքցի Նիկոլ – 147
Ախլաթցի Ճաբուտար – 134, 158
Ախլաթցի Սարգիս – 384, 385
Ախցխացի Աբասաշէս – 147
Ախցխացի Հաճի Լեւոն – 131, 221, 234, 327
Ախցխացի Ուսուլ Խնչօ – 166, 221
Ադրալեան Նիկոլ – 87, 152
Ակնուճի – 381
Ամասեան Հրաչեայ – 248
Ամիրեան Թադէոս – 269
Ամուրեան – 311
Անի – 265
Անահիտ դիցուհի – 56, 204–206
Անանուն – 196
Անգրանիկ (զօր.) – 44, 134
Անգրանիկ – 40, 41–84
Աշըգեան – 140
Աշիկ – 221, 327
Առաստամեան Ծգոր (Մեծամ) – 87, 45, 139, 140, 147, 148, 166, 169, 179, 189, 348
Առաքել – 158, 161, 281, 282, 290, 293–295, 300, 301, 332
Առիւծ Ուռց – 69, 134
Առաքելեան Սէյրան Գօգոս – 348
Առաքելեան վարդան – 167, 348, 349
Առատուր (Խոյեցի) – 275, 281
Ասլան – 327, 375
Աստուր Նազիրաքալ – 367
Արաբօ – 112, 125, 131, 157
Արամ Մաճուկեան – տես Սերգէյ
Արամ Թաքալ – 129, 130
Արամայիս – 221, 223
Արմէնիր – 265
Արշակունիներ – 265, 269
Արշակ բազատար – 321
Արատացոց խումբ – 344, 345
Աւետեանական – 296
Աֆասեանական Արմենակ – 295

Բ.

Բաթերդցի Միհրան – 134, 344, 376, 382
Բաթերդցի Ցարէր – 134
Բաթերդցի Սիմոն – 134, 363, 376, 377, 379, 383, 386
Բազրատունի Աբաս – 47
Բազրատունի Գագիկ – 47
Բագիկ – 332
Բակուձին – 247
Բալաթեխ կարապետ – 69, 134
Բալայան – 114, 131, 311
Բախչեան – 108
Բաղդասարով – 60, 141
Բազէշցեան Համազասպ – 338
Բենիկ վարդապետ – 140
Բեհեհտտին Շահիր – 93
Բզնունի – 55, 60, 96–98, 154, 352
Բիկով – 183, 350, 352, 354–356
Բոկլ – 59, 257
Բոքիազ խումբ – 244, 245, 249, 254, 255

Գ.

Գայլ վանեան – 167, 227, 344–346
Գաբիգեան վարդապետ – 248
Գամամակեցի Միլոեան – 166
Գէորգ Ջաուշ – 119, 129
Գիւմիւշխանեցի Աւօ – 147
Գոգաշվիլի – 372–375
Գոլիցին – 73–77, 79, 95
Գոմերի Ցավօ – 118
Գուրգէն – 134
Գրէ (ասպէր) – 284, 298, 299, 330, 332, 333
Գրիգոր (զինուոր) – 147
Գրիգոր Լուսաւորիչ – 265

Դ.

Դաշնակցական եկեղ – 270–274, 276, 282–286, 288, 290, 292, 293, 295–298, 304, 306, 375
Դարալագեազցի Սարգսա եկեղ – 33, 273–275, 281–286, 288–301
Դարբինեան Արտակ – 338
Դարեհ Մեծ – 265
Դաւուդեցի Եսայի – 254
Դելեանով – 75, 76
Դեմիրճեան Դերենիկ – 137
Դեմիրճեան Վահագն – 137, 209
Դերձակեան Իսուրէն – 114, 131, 310–316, 326
Դուրեան – 44

Ե.

Երիտ – 228–235, 252, 311, 324, 328, 334, 344, 347, 348
Երուանդ Բազուսր – 265
Եփրեմ – 131, 311, 331

Զ.

Զաւարեան Սիմոն – 86, 236–240, 246
Զաւէն – 333
Զաւրիեւ Բժիշկ Ցովհաննէս – 269, 287, 289, 290, 295, 299, 300, 302, 306–308, 330

Է.

Էնգէլս – 362
Էրզրումցի Երիտ–Գաբիգեան – 161, 162, 167, 174, 175, 178, 179, 181–183

Ը.

Ընծայր վարդապետ – 316, 319, 320, 324, 326, 329, 330, 334–337

Թ.

Թադէոս Առաքեալ – 313, 317, 320
Թադոս – 290, 292, 295, 299–301, 306, 307
Թաքուլ – 109
Թալէաթ – 93
Թակոռ գեղ – 310
Թեւանենց Ալիք – 58, 113, 114, 116, 117, 119, 128
Թոխմախ (Գզնցի Գօդոս) – 227, 251, 252, 324, 328, 333, 344, 348
Թոխմեան Սդիշէ – 134
Թումանեան Ցովհաննէս – 44
Թումանենց Թուման–Թորգոմ – 46, 47, 111, 139, 140, 142, 144–148, 158, 167, 189, 230, 251, 347–351, 354–356
Թումանով – 144, 145
Թառուճիկ Գէորգ – 134, 332

Ժ.

Ժիրայր – 113, 125
Ժողովական – 332

Ի.

Իսահակեան Աւետիք – 44, 137, 148, 151, 152, 209
Իսայան – 45, 139, 140, 142, 149, 183, 184, 273, 347
Իշխան (Լեռնապարի), Նիկոլ – 80, 139, 140, 141, 148, 153, 155, 156, 164, 168, 169, 171, 172, 189, 229, 230, 351
Իշխանեան Բաշխի – 196

Լ.

Լազարեւ – 47, 76, 123, 176
Լենին – 139, 351
Լեզրան – 351
Լերմոնտով – 209
Լենկթիմուր – 266, 368
Լորիս Մելիքով – 47, 76, 146
Լոպանով Ռոստովսկի – 115, 351

Խ.

Խաժակ – 87
Խալաթեանց Գ. – 205
Խան – 134, 157–159, 163, 164, 166–168, 380
Խանասորայ Վարդան – 332
Խաչիկ (Գուլկարացի) – 179, 347
Խրիմեան Հայրիկ – 50, 119–121, 151–153, 277, 279

Ծ.

Ծառուկեան – 195
Ծառուկով – 365, 371

Կ.

Կայծակ Վազգաշակ – 47, 59, 148, 167, 231–233, 347–349, 355

կամօ – 375
կամայական (փրոփ.) – 248
կառնեմու Մկրտիչ – 116, 118 119
կարապետ վարդապետ – 248
կարսեցի Գեւոռ – 119, 125
կեսար – 367
կիմմերքներ – 205
կիւրոս Մեծ – 265
կլուտաբոս – 128
կռիւգիք – 121
կոլոտ Սարգիս – 286, 287, 290, 292–295, 298, 304
կոմս – 172, 229, 338
կոստանեան (փրոփ.) – 248
կուկունեան Սարգիս – 47, 114, 123, 131, 311
կրպօ – 381, 382, 386

Հ.

Հայաստանցի Ալի պէկ – 324
Հայաստցի ցեղ – 319
Համամեան Նրուանդ – 141
Համբարձումեան Գասպէ – 104 270–281, 282, 322
Համբարձումեան Սոֆօ – 128, 129, 278
Հէքլիք – 381
Հայր – 116–119, 128–130, 132, 133, 148, 305

Ձ.

Ձիրազեւ – 141

Ղ.

Ղազանչեան Կարօ – 55, 60, 62, 96, 352
Ղազարեան Գէորգ – 248
Ղազարեան Մկրտիչ – 109
Ղարաբաղցի Գերասիմ – 166
Ղզղլաղաճի Գօդոս – 116, 118, 132

Ճ.

Ճարտար – 158
Ճէնկիզ Խան – 266, 369

Մ.

Մազրիկ ցեղ – 310
Մալխաս – 322
Մալոյեան – 126
Մակար – 119
Մակարեան Յովհաննէս – 226, 227, 344, 347, 348
Մակարեան Միքաս – 228
Մակուեցի Մեսրոպ – 321, 328
Մամիկոնեան վարդան – 266, 268, 272
Մանանգեան Յակոբ – 248
Մանասեանցեան Կարապետ – 285
Մանդինեան Սեդրակ – 108, 248
Մանթաշեւ – 365, 371, 373, 386
Մարգարեան Վահէ – 270, 271
Մարգարեան Վահրամ – 147
Մասիս խումբ – 344, 345
Մար – 265, 266
Մարգարեան Մարտիրոս (Սոֆօ) – 109, 384
Մարմօ – 247, 362, 367, 370
Մելոյեան Վեռանդ – 338
Մելոմե – 320, 323, 324, 330
Մեծիկ – 40, 41, 84
Մեհմէտ – 270
Մեհմէտ Ալա – 340, 341
Մեհմէտ Սրտաբեց (Խան) – 324
Մեսրոպ եպիսկոպոս – 140
Մեսրոպ Մաշտոց – 200, 201
Միհրանական շարժում – 134, 380, 383
Միքայէլեան – 328
Միքայէլեր – 371
Միխայէլ (Գէօսա) – 167, 182
Մկրտչոնց Մարգար – 43, 44, 55. 60, 63, 112, 168–171
Մկրտչոնց Սարգիս – 43, 44
Մհերեան Համբ. – 39
Մոլոյեան Սեդրակ – 208
Մշեցի Պապտասար – 348
Մոկացի Գրիգոր – 147
Մոնոեան – 208
Մովսէսեան – 311
Մուխրար փաշա – 176
Մուհամմէտ Մարգարէ – 320
Մուշեղ – 134, 154, 158, 161
Մուսեան Միլիէ – 253
Մուստաֆա պէյ – 323, 324
Մսոռ – 288–290, 292–295, 301, 330–333,
Մսօ – 84
Մրրիկ խումբ – 147, 148, 350
Մսուեան – 195

Յ.

Յազկերտ – 268
Յակոբեան Գասպար – 285
Յարութիւն (Սվազցի Բիձա) – 84, 216, 219, 220, 222–225
Յարութիւն – 354
Յարութիւնեան Սարիբէկ – 372, 381
Յարութիւնեան Սէր – 248
Յիսուս – 108, 154
Յովհաննէսեան Ա. – 128
Յովհաննէսեան – 44, 248
Յուդա – 73, 108
Յովհաննէս – 320, 324
Յուսօ – 110–112, 131

Ն.

Նաբի – 110, 112
Նադան – 209
Նազիմ – 93
Նահիկեան Յովհաննէս – 149, 273
Նասո – 348
Նիչոյեր – 247
Նիւրուզ – 148, 156–160, 163, 164, 166–168, 179
Նիկոլ – տես Իշխան
Նոսիսեան – 55, 60–63, 87, 107, 122, 154–156, 352

Շ.

Շահումեան Սահակ – 269
Շահպազ վարդան – 311–313, 316, 326, 329, 330, 332–336, 340
Շամախեցի Սերոբ – 289–291, 294, 295, 301
Շարօ – 126
Շերօ – 332
Շէնքկցի Իշխան Գրգէ – 132, 133
Շէնքկցի Սահակ – 132, 133
Շիփայեր – 371

Ո.

Ոսկան խումբ – 350
Ոսկան Գէորգ – 111, 131, 350, 351, 355
Ուսուլ Խոյօ – 327

Ջ.

Ջաբօ – 332
Ջալփափախ ցակոբ – 281, 284, 332, 333
Ջաբենց Նդիշէ – 44
Ջմշկիկ ցովհաննէս – 192
Ջիլիզգաբեան ցակոբ – 39–46, 53, 55, 56, 58–64, 81, 88, 89, 120, 152, 179–182, 202, 205, 210, 212–214, 216, 217, 219–221, 223, 225, 228, 230, 231, 235, 250, 255, 256, 353, 355, 356
Ջիլիզգաբեան վաղինակ – 72, 73, 79
Ջոլօ – 118, 132

Ղ.

Ղատուալի վազօ – 84, 151, 152, 215–225, 236–240, 244, 346–350
Ղեսրոսեան – 372
Ղէշիկբաշլեան Մկրտիչ – 44
Ղեխամով – 139, 367
Ղօ բազաւոր – 44, 60, 90, 95, 111, 112, 213, 354,
Ղոլսեցի Ցիրան – 381
Ղոկուալաւսկի – 344
Ղոյամեան Մուրատ – 113, 115–119, 125, 128, 129, 132
Ղոյեթեր – 121, 208
Ղուկասեան Ղազար – 179, 347
Ղօզոսեան Ղօզոս – 149

Ձ.

Ձալալցի ցեղ – 319
Ձալլաք – 109, 117–119, 125, 129, 131, 133
Ձալլաքեան վահան – 141, 210–213, 216, 236
Ձամալեան Արշակ – 187, 201
Ձանփոլատեան Համօ – 43–46, 60–64, 214–219, 225, 240, 241, 243–245, 247, 249, 250, 252–254, 354–357
Ձապարիչէ – 371, 374
Ձաւախեցի Գրիշ – 224, 272, 279, 281, 290–292, 296–333
Ձաւախեցի Նիկոլ – 166
Ձաւախեցի Շէկ Համօ – 160–166, 170, 172
Ձաւախեցի Սուրէն – 224, 279, 281, 284, 290–292, 296, 301, 304, 332, 333
Ձոլ Ագա – 234
Ձրկիր եպկօ – 60

Ճ.

Ճասամ – 87, 109, 113, 114, 119, 125, 128, 140, 326, 381
Ճուպենկօ – 144–147
Ճուս Գէորգ – 59, 88, 225, 231, 234, 236, 238, 347–349, 353
Ճէլիւս – 371–373, 376
Ճասապօղի Սարգիս – 149

Մ.

Մահակ – 253, 259, 262, 298, 299, 330–333
Մամառ – 281, 286, 287, 298, 322, 332
Մարբազ եպչօ (տես Պարպազեպչօղի Մարբազ եպչօ)
Մարգսեան Լեւոն – 109
Մարկաւազ – 109
Մարօ (Մշեցի) – 174–176, 221
Մափօ – տես Մարգարեան Մարտիրոս
Մեղուի – 133, 134, 147
Մերգէյ (Արամ) – 41, 42, 45, 46, 53, 55, 56, 58–61, 68, 69, 79, 87–89, 107, 120–123, 139, 140, 142, 146, 150, 152, 153, 155, 156, 168, 169, 171, 172, 178–180, 182–189, 191, 193, 194, 196, 200–202, 204–206, 210, 212–214, 216, 219, 225, 226, 228–231, 234, 235, 239, 240, 249, 251–253, 257, 261, 275, 278, 347–353
Մերոբ – 281, 282
Մու կաթօ – 55, 60, 352
Մու Գաթեցի Սազօ – 134, 353–357
Մէյդաւաթցի եպչօ – 290, 295
Մէյտօ – 333
Միւտենեան Արտաշէս – 144
Մմբատ – 371, 372, 374, 375, 378
Մովթատի Մերոբ – 125, 133, 134
Մուլթան Համիտ – 87, 95, 115, 277
Մուհթաս Եպիսկոպոս – 152, 153
Մվազցի Մուրատ – 147
Մվազցի Բիձա – տես Ցարուբիւն
Մտալիճ – 278, 375, 381
Մտեֆանեան (Բժիշկ) – 287
Մրգէյի տպայ Մեզօ – 161, 162, 167

Վ.

Վաղաբշակ (բազաւոր) – 321
Վաճեցի Աւտօ – 288, 290–292, 295, 297, 300, 333
Վաճեցի ցովհաննէս–Ձոլ Ագա 327, 334
Վարդան – 141, 172, 189, 192
Վարդօ – 93, 125
Վեհապետեան – 208
Վամփեան – 87
Վամշապուհ (բազաւոր) – 201

Տ.

Տամատեան Միհրան – 115, 128
Տարօնեցի Միքայել – 167, 174, 175
Տերսիմի Գեղի – 125, 333
Տէր Դաւթեան ցովսէփ – 124
Տէր Խաչատրեան Նիկողոս – 344, 345
Տէր Ղազարեան Ղազար – 138, 195
Տէր Ղազարեան Նարիման – 138, 195
Տէր Ղուկասով – 47
Տէր Միքայելեան Նրսումեզ – 55, 60, 62, 352
Տէր Ձաքարեան ցակոբ – 271, 277–279, 281
Տէր Օհաննեան Ամտէ – 114, 131
Տիգրանեան (փրոֆ.) – 248
Տիգրան Մեծ – 265
Տոլպաշեան Միքայել (տես Գայլ վահան)
Տոնոյեան Վարդան – 149
Տուրքախ – 55, 56, 109, 116–119, 126, 129, 133, 147, 354

Փ.

Փարսադան – 140
Փափազեան Վահան – տես Կոմս

Փոխիկ – 284, 285, 296–299, 301–304, 329–333
Փոքրուզալեամ Մկրտիչ – 338
Փուրբօ – 119

Ք.

Քալանթարեամ Լեւոն – 58, 88, 350
Քանմհեռցի Գասպար – 328, 329
Քաջազունի – 305–307
Քարամեամ (փրոփ.) – 248
Քեռի – 95, 111, 131, 147
Քէմիրեամ – 374–379
Քէօռ Հիւսէյին փաշա – 189, 190
Քէօսէեամ – 150, 152
Քոյցի Գօդոս – տես Թոխմախ
Քրիստոփոր – 381

Օ.

Օխիկեամ Արմենակ (Սլաք) – 323, 338
Օհանջանեամ Համօ – 124, 140, 358–360, 378, 379
Օհանջանեամ Սարգիս – 240–247, 250, 253, 254, 256, 265, 278
Օսէի Աւէ – 117

Ֆ.

Ֆարիսա (Աշուղ) – 44, 86, 87, 115, 156, 209
Ֆրանկեամ Տրուանդ – 286

Բ Ո Վ Ա Ն Դ Ա Կ Ո Ւ Թ Ի Ւ Ն

Բ. հրատարակութեան առթիւ 7
Ցառաջաբան 9
Երկու խօսք Հրատարակիչներու կողմէ 17
Ցառաջաբանի տեղ 19

Գլուխ Ա. 39–64

Կարի մէջ Ուխտեալներու հետ.
Հարսանիք–Հաւատոյքները. Սերզէյը.
Կարի կազմակերպական ձեւերը.
Հոգեյիի Հարցը. Եկեղեցական կալուածները.
Հոգեբանական մթնոլորտը.
Քաղաքի կազմակերպութիւնը.
Գիւղերու կազմակերպութիւնը.
Կեդրոնական կոմիտէն.
Գործիչը, Զինուորը եւ Երկիր գնացողը.
Լեւոն Քալանթարեամ, Յուս-Գէորգ, Համօ Զանգալասեամ.
Նահատակութեամբ հիւանդութիւնը:

Գլուխ Բ. 65–107

Շրջիկներու գործերը.
Գասիժները եւ բանտերը.
Եկեղեցական, Դպրոցական գործերը.
Վ. Ջիլինկիրեամ եւ իր յոյժ բարեկամի խոհուրդները.
Կուսակցական Եկամուտները.
Ծախերը եւ գէմի գնումները.
Փրոփականդը.

Կ. Կոմիտէն եւ Գործիչները.
Ռուս իշխանութիւնը եւ Կուսակցութիւնը.
Ցեղրնկեր.
Գաղտնի ոստիկանութիւն, դաւառեան եւ մասնիչ ահաբեկիչները:

ԳԼՈՒԽ Գ. 108–135

Կարսի անցեալէն.
Առաջին սերունդը. Ցուցոն.
1880–1892. Հիչակեանները. Կուկունեան խումբը.
1893–1900. Երկրի դէպ Ֆրու ազդեցութիւնը Կարսի վրայ.
Հրայրի գործունէութիւնը.
Հոգեբանութիւնը 1904ին.
Կարսի բերած օգուտները երկրի համար.
Կարսի պատրաստած գործիչները.
Զէմֆի փոխադրութիւնը. Հրայր.
Զինատար խումբերը 1890էն 1900 թ.:

ԳԼՈՒԽ Դ. 136–173

Կարսը 1900–1904 բունկեաններուն.
Նոր եւ հին սերունդները.
Շուշիի երիտասարդութեան մէջ եղած հոսանքները.
Թորգոմ–Թումանը. Մեծակը, Խաչատը.
Սերգէյ՝ գործիչ կարսում.
Իշխանը.
Բասենի կռիւները. Նեւրուզ. Խան:

ԳԼՈՒԽ Ե. 174–201

Շրջինուիւնս.
Բասենի խումբերու վրէժը.
Հայաստան՝ բարմ՞ղ բէ քնկոյզ:

ԳԼՈՒԽ Զ. 202–241

Գնացքի մէջ՝ կարսէն Գիւմրի.
Գիւմրիի եւ իր «Սադ»ը.
Վահան Ջալլաբեան.
Վազոն եւ վագոյի «Գատուալը».
Բիժան եւ Գահեստանոցի թալանը.
Գէորգի «ճոմեռանները».
Ցովհաննէս Մակարեան, երկար, վազաբշակ.
Ախլաթի դերը եւ ամոր ճշմարտութիւնը.
Սիմոն Զաւարեան.
Դատախօսութիւն Զարեզի Ցորի մէջ.
Կ'երթամ Երեւան:

ԳԼՈՒԽ Է. 242–263

Տպաւորութիւններ Երեւանէն.
Սարգիս Օհանջանեան. Ազօ.
Հին եւ նոր սերունդները.
Նիկոլ Դումանեանին ի պատիւ երեկոյթը.
Իմ ճամբաս կ'որոշուի.
Մնաս բարով Համոյին. Բորիսզը.
Նիկոլ Դումանի հետ դէպի Գարսկաստան.
Խանութները եւ Շախթախթի:

ԳԼՈՒԽ Ը. 264–297

Ինչու Գարսկաստանը մեզ հարազատ է.
Արթլու.
Կ'երթամ Խոյի մեր կայանը.
Ընդունելութիւնս. Իմտնլիգենտը եւ Իմտելիգենտոզ.
Գասախ.

Ցէր Ջաքուպարը.
Սարբազ եղբոր. Գրիշը. Սուրէնը.
Ճամբորդներու պաշտպանութեան գործը.
Դէպի Սաճամէրիկ եւ Փայթուկ.
Փոխիկը.
Ղալասար գիւղում.
Կ'ընգունուիմ Դումանի խումբին մէջ.
Ռազիի կռիւը:
Վէրադարձը:

ԳԼՈՒԽ Թ. 298–314

Եոյ կ'երթամ եւ կը հանդիպիմ Նիկոլ Դումանին.
Կռուի տպաւորութիւններ.
Նիկոլ Դումանի խմբի հաւաքումը.
Ֆայազունիի կարծիքը Նիկոլ Դումանի մասին.
Եոյից Թադէի վաճ.
Բժիշկ Ռուբէն.
Վարդան Շահպազ:

ԳԼՈՒԽ Ժ. 315–339

Թադէոս Աբամեանի վաճին մէջ.
Ընծայը վարդապետը.
Վաճին դերը յեղափոխական գործին համար.
Լուրեր կռիւներու մասին.
Հաճի Լեւոնի խումբը.
Երկաթի եւ Թոխմախի խումբը.
Փոխիկի խումբը.
Հետչակեաններու խումբը.
Տատրաստութիւններ երկիր անցնելու:

ԳԼՈՒԽ ԺԱ. 340–357

Վէրադարձ դէպի կովկաս.
Երեւան. Գայլ վահանի եւ Միհրանի խումբերը.
(Հորուն–Մօսուլի կռիւները).
Ալեքսանդրապոլ. Կրկին Գէորգի «ճամբաները».
Սերգէյ կը տեղեկացնէ կարսի բոլոր խումբերու կոտորուիլը.
Դժոխք խումբը (վազաբշակ).
Թումանի Որսկան խումբը.
Կ'երթամ տուն՝ Կարս.
Խումբերու վրէժը կ'առնեմ.
Բիկովի սպանութիւնը Ջանփոլատեանի կողմէ:

ԳԼՈՒԽ ԺԲ. 358–387

Գաթում.
Առաջին ճամբորդութիւնս՝ Գաթում, 1902ին.
Ալեռշան.
Ակնարկ Գաթումի դրութեան, տիրող հոսանքներու
եւ Դաշնակցութեան ուղղութեան մասին.
Գաթում 1904ին. Տեսարի մը իմ մասնակցութիւնը.
Չմտածուած ճախաձեռնութիւն մը եւ անյարմար
կացութիւն իմ եւ համար:

Ցաւտուկ Անուններու ցանկ 389